



# 巨大地震・津波が発生したら・・・

## 手順④ 巨大地震や津波が発生した時、自宅はどうなるか確認



地震・・・巨大地震の時には「震度5強」以上の揺れが来ます。



津波・・・① 自宅に、津波が「来るのか」、「来ないのか」？  
② 揺れてから「どのくらいの時間で」津波が来るのか？  
をマップで確認しよう！



### <津波浸水想定区域>

熱海市津波ハザードマップより



最大浸水深 10.0m～20.0m
最大浸水深 5.0m～10.0m
最大浸水深 3.0m～5.0m
最大浸水深 2.0m～3.0m
最大浸水深 1.0m～2.0m
最大浸水深 0.3m～1.0m
最大浸水深 0.01m～0.3m
避難所
指定緊急避難場所
津波避難ビル
● 沖合約30m地点 ● における津波高

### <津波到達時間>

静岡県第4次地震被害想定より



1cm津波到達時間	
相模トラフ沿いの最大クラスの津波ケース1	
10分以上	
9分以上 10分未満	
8分以上 9分未満	
7分以上 8分未満	
6分以上 7分未満	
5分以上 6分未満	
5分未満	

山折り

# 熱海市 伊豆山地区

## わたしの避難計画 作成ガイド

### <目次>

手順① 家族で避難に時間がかかる人がいるか確認	P1	
土砂災害 大雨	手順② ハザードマップで自宅の危険を確認し、記入	P2
	手順③ 避難のタイミング、避難先、情報収集手段を確認し、記入	P3
津波 地震	手順④ 巨大地震や津波が発生した時、自宅はどうなるか確認	P4
	手順⑤ 「どこに」、「いつまでに」避難すればいいか確認し、記入	P4

### <見本>

ガイドに沿って  
これをつくっていくよ！

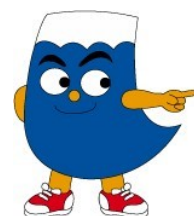

「わたしの避難計画」

～作成ガイドで確認したことをメモしましょう～

<p><b>大雨の時</b></p> <p>土砂災害</p> <p>● 避難のタイミング</p> <p>高齢者等避難</p> <p>● 避難先</p> <p>初島小学校</p>	<p>● 情報収集手段 (● を塗りつぶす)</p> <p>緊急通報メール</p> <p>熱海市メールマガジン</p> <p>静岡県防災アプリ</p> <p>熱海市公式LINE</p> <p>その他</p>
<p><b>巨大地震の時</b></p> <p>自宅に津波が来る地域</p> <p>● 避難のタイミング</p> <p>強い揺れが収まったらまもなく または 強い揺れを感じなくても 「津波注意報」や「津波警報」 「大津波警報」が発表されたら</p> <p>● 避難先</p> <p>地震発生から</p> <p>10 分以内に</p> <p>津波避難タワー に到着する</p>	<p>自宅に津波が来ない地域</p> <p>● 避難のタイミング</p> <p>強い揺れが収まったら</p> <p>● 避難先(集合場所)</p> <p>※ 町内会で決められている場所</p> <p>その後、判断</p> <p>自宅が危険な場合は避難所へ</p> <p>自宅にいても安全な場合は自宅待機</p>

非常持ち出し品

<input checked="" type="checkbox"/> 現金・通帳	<input type="checkbox"/> 携帯ラジオ	<input checked="" type="checkbox"/> 薬(お薬手帳)
<input type="checkbox"/> 懐中電灯	<input type="checkbox"/> 飲料水	<input checked="" type="checkbox"/> マスク
<input checked="" type="checkbox"/> 携帯電話	<input checked="" type="checkbox"/> 充電器	<input type="checkbox"/> 非常食
<input type="checkbox"/> 消毒液	<input type="checkbox"/> 体温計	<input checked="" type="checkbox"/> 着替え

巨大地震に備え、1週間分の水・食料・生活必需品の備蓄をしましょう！

● 同報無線音声再生サービス  
同報無線の放送内容をもう一度聞きたい場合は0557-86-6066におかけください。

## 手順⑤ 「どこに」、「いつまでに」避難すればいいか確認し、記入

### 津波が来る場合

「津波到達時間」までに、たどり着くことができる「避難先」に避難します。  
「到達時間」と「避難先」を、「わたしの避難計画」に書こう！

### 津波が来ない場合

地区で決められている「避難先(集合場所)」に一旦集合します。  
「避難先(集合場所)」を、「わたしの避難計画」に書こう！  
※避難先が分からない場合は熱海市HPや熱海市防災ガイドブックで確認

## 手順① 家族で避難に時間がかかる人がいるか確認

- 家族で避難に時間がかかる人がいるかどうか確認しましょう。
- 避難に支援が必要な方は、あらかじめ支援してもらう方を決めておきましょう。

次のページに進もう→



# 大雨の時 ( 土砂災害 )

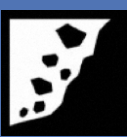

## 手順② ハザードマップで自宅の危険を確認し、記入

### ア 自宅の位置を確認しましょう

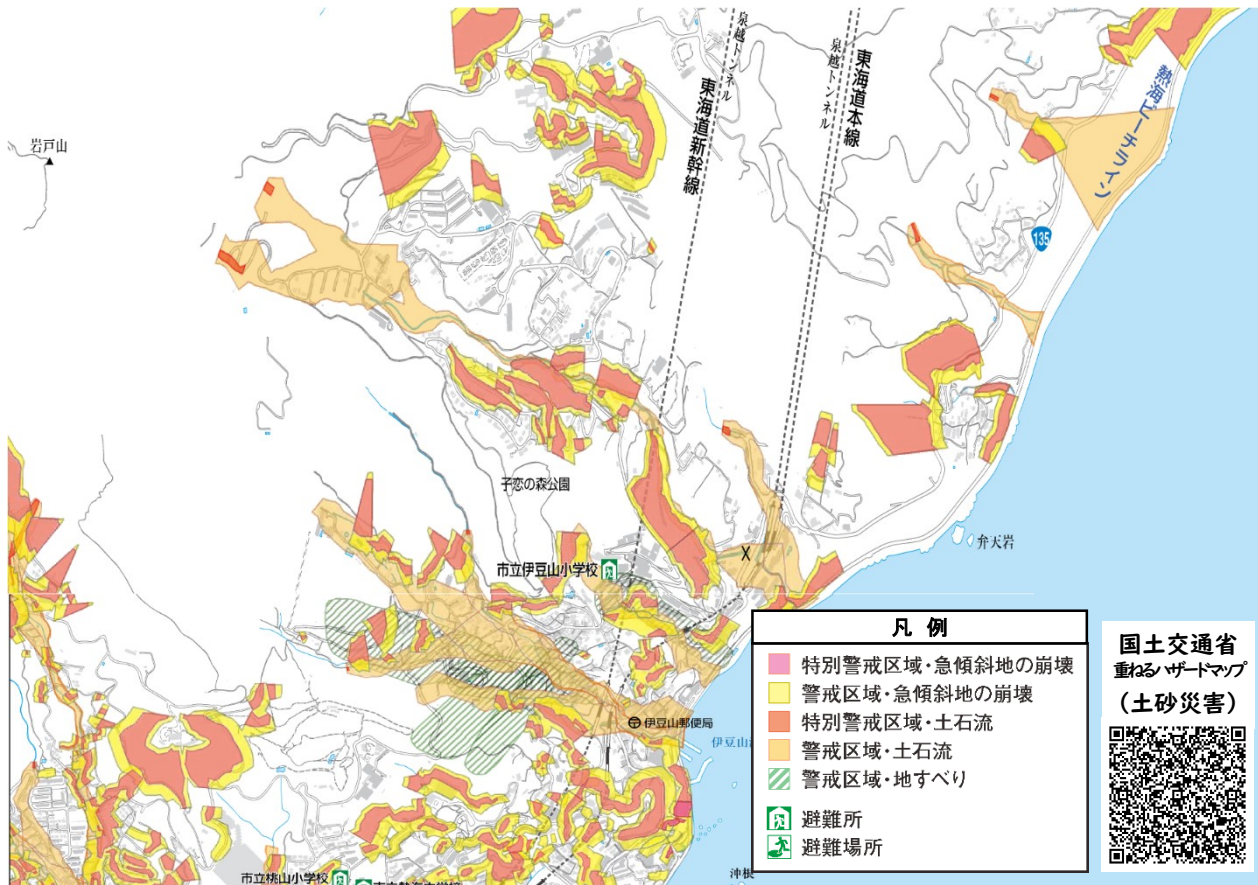

※出典：熱海市防災ガイドマップ

見えにくい場合は「熱海市防災ガイドマップ」もしくは国土交通省の「重ねるハザードマップ」で確認しよう。

## 手順③ 避難のタイミング、避難先、情報収集手段を確認し、記入

### ア 避難のタイミング・避難先を決め、「わたしの避難計画」に記入しましょう

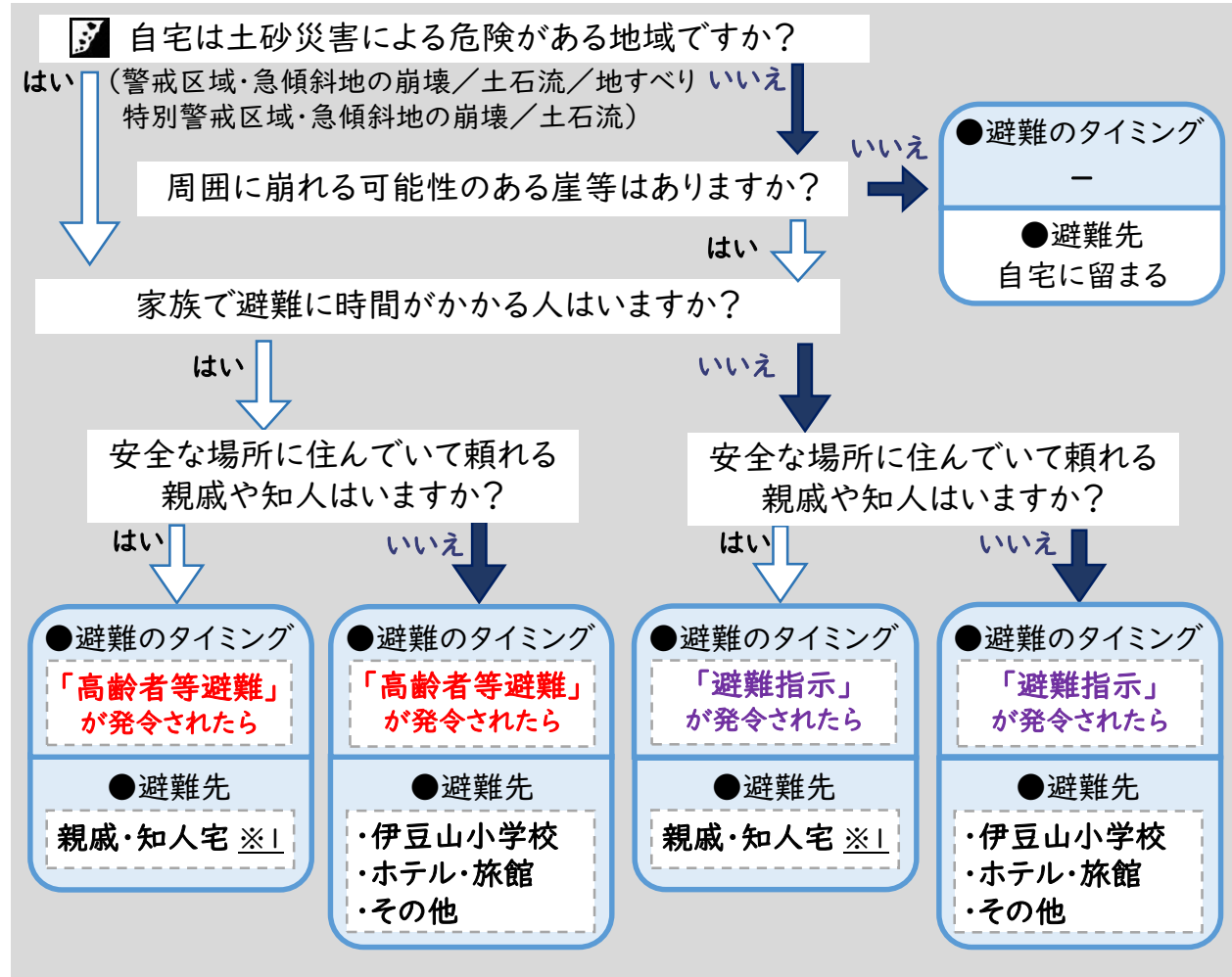

※1 親戚・知人宅へは、可能であれば事前に避難するようにしましょう。  
 ※2 水が引くまでの間の「飲み水・食料」や「簡易トイレ」などを準備しましょう。

### イ 下記の災害リスクを確認し、「わたしの避難計画」に記入しましょう

#### ○警戒区域・土石流／急傾斜地の崩壊／地すべり

それぞれ土石流、急傾斜地の崩壊（がけ崩れ）、地すべりのおそれのある地域

- 警戒区域・急傾斜地の崩壊
- 警戒区域・土石流
- 警戒区域・地すべり

#### ○特別警戒区域・土石流／急傾斜地の崩壊

土石流または急傾斜地の崩壊（がけ崩れ）が発生した際に建物の破壊が生じ、住民等の生命や身体に著しい危害が生じるおそれのある地域

- 特別警戒区域・急傾斜地の崩壊
- 特別警戒区域・土石流

### イ 情報収集手段を決め、「わたしの避難計画」に記入しましょう

避難情報や同報無線の放送、避難所の開設が確認できます。

熱海市  
メールマガジン



熱海市の情報をLINEで受け取ることができます。

熱海市  
公式LINE



避難情報やハザードマップが確認できます。

静岡県  
防災アプリ



土砂災害の危険度、河川の様子を確認できます。

気象庁キキクル  
(土砂災害)



2次元コードが読み込めない場合は、名前で検索してみよう!

静岡県防災アプリ