

12 2023



◆今月の主な内容◆

2023年熱海市この一年	2
水道管の凍結破裂を防ぎましょう!	4
健康診査の結果が気になる皆さんへ	10

広報 **Atami** あたみ

広報あたみ No.802 令和5年12月8日発行



熱海市 この一年

12月に入り、今年もあとわずかになりました。皆さんにとって、この1年はどんな年だったでしょうか？ここでは、写真とともに熱海市の1年を振り返ります。
※11月末現在。それ以降は予定



消防出初式 (1月)



市民駅伝競走大会 (1月)



全国梅サミット 植樹 (1月)



ジャカランダフェスティバル (6月)



熱海富士関十両優勝セレモニー (7月)



総合防災訓練ペット同行避難ブース (9月)

1月

消防出初式
第79回熱海梅園梅まつり
第13回あたま桜 糸川桜まつり
二十歳の集い 熱海富士関同級生に動画でエール
第19回熱海市民駅伝競走大会 3年ぶり開催
第28回全国梅サミット 梅園で記念植樹

2月

海上自衛隊掃海艇「はつしま」熱海港入港
第52回追遙忌記念祭
消防署・消防団春季合同演習実施

3月

橋田壽賀子氏顕彰碑除幕式
市議会 伊豆山土石流災害に関する調査報告
起雲閣表門(薬医門)改修終了

4月

市役所に新設部署設置
(被災者支援室、復興調整室、土地訟務管理室、DX推進室)
伊豆山神社例大祭 4年ぶりに神輿下り
犯罪被害者等支援の連携協定締結
熱海市議会議員選挙

5月

図書館 お勧め絵本を季節に合わせ幼保10園へ貸出開始
熱海市議会臨時会
新型コロナウイルス感染症5類へ移行 観光復調の兆し
ウイーン少年合唱団 4年ぶりに熱海公演

6月

ATAMIジャカランダフェスティバル2023
伊豆山走り湯源泉(うま)の湯「通湯式」

7月

金井副市長再任
熱海芸妓に6年ぶり新人
熱海富士関十両優勝 市役所で優勝セレモニー
SS伊豆とホームタウン協定締結
初島地区における救急患者搬送業務締結
稲田副市長退任

8月

熱海伊豆山花火大会 4年ぶり開催
消防署・県航空隊合同訓練
4年ぶり中学生海外研修

9月

伊豆山警戒区域解除
日中韓による文化交流事業「東アジア文化都市」で
熱海芸妓による韓国公演実施
総合防災訓練 第二小学校メイン会場
大相撲秋場所
パブリックビューイングで熱海富士関を応援

10月

熱海市初の地域おこし協力隊員 2名委嘱
鈴木芽吹さん主将の駒澤大学陸上競技部 出雲駅伝優勝(1冠)
ビジネス誘客に向けてJTBと協定締結
熱海梅園 早咲き梅過去10年で最速の開花

11月

緑綬褒章 山田元昭氏
鈴木芽吹さん主将の駒澤大学陸上競技部 全日本大学駅伝優勝(2冠)
大相撲九州場所
パブリックビューイングで熱海富士関を応援・熱海駅前広場で凱旋イベント

12月

しずおか市町対抗駅伝競走大会(予定)
市民安全大会(予定)



橋田壽賀子氏
顕彰碑除幕式 (3月)



起雲閣表門除幕式 (3月)



伊豆山神社例大祭 (4月)



消防署・県航空隊
合同訓練 (8月)



駒澤大学陸上競技部出雲駅伝優勝 (10月)



伊豆山
警戒区域解除 (9月)



梅園早咲き梅 (10月)

令和4年度決算の状況

一般会計

福祉や教育、道路整備など、市民生活のための基本的な事業の会計です。

歳入 収入済額 **235億8,855万円** (対前年比4.4%増)

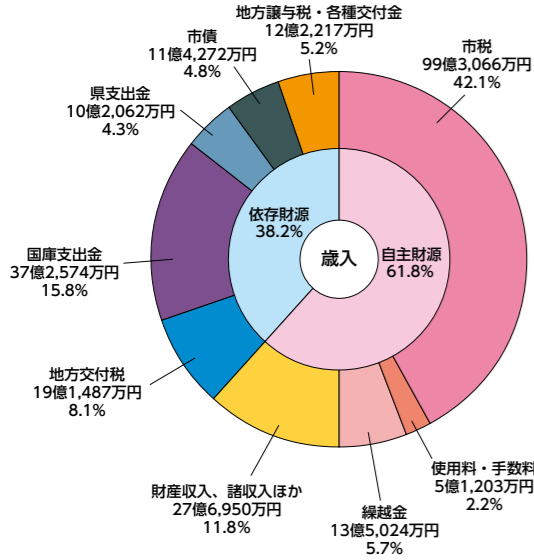

歳入については、前年度と比較して9億9,266万円増加しました。

これは、地方交付税や県支出金が減少したものの、最も重要な自主財源である市税収入が全ての税目で増収となったことによるものです。

特に個人市民税については前年度比21.7%と大幅に増加しました。

歳出 支出済額 **204億969万円** (対前年比0.3%増)

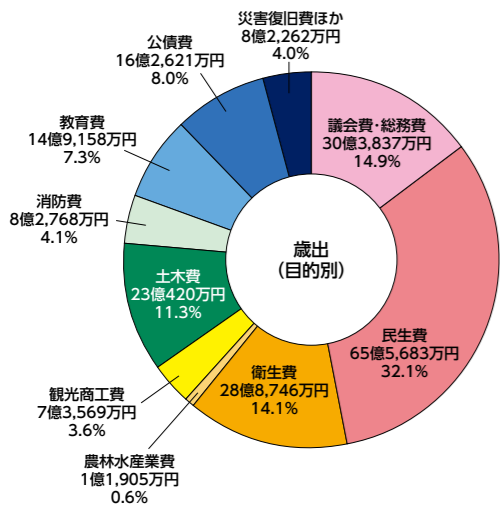

歳出については、前年度と比較して6,404万円増加しました。

目的別内訳は、令和3年7月伊豆山土石流災害に係る宿泊施設借上料などの減少により民生費が13.6%減少した一方、橋梁長寿命化事業費の繰越分などの増加により土木費が9.1%増加しました。

(市民1人当たりの費用額)

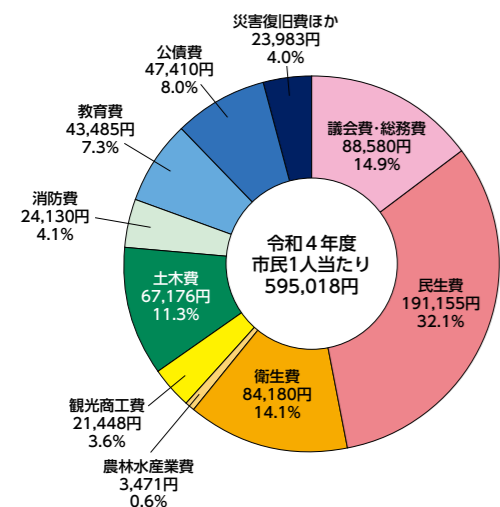

歳出を市民1人当たりに換算すると・・・

市民1人当たり595,018円が使われた計算になりました。(令和5年3月31日現在人口34,301人)

前年に比べ人口が減少し、歳出額が増加したことにより、前年度と比較して市民1人当たりの歳出は13,265円増加しました。

令和
4
年度

熱海市の財政状況

※ページ内の金額や数値は、項目ごとに四捨五入しているため、差し引きが一致しない場合があります

市では、皆さんに市の財政を理解していただくため、年2回6月と12月に財政状況を公表しています。今回は令和4年度一般会計、特別会計、公営企業会計の決算状況と令和5年度予算の執行状況をお知らせします。

なお、より詳細な内容については、市ホームページに掲載しております。

問い合わせ 財政室 ☎0557(86)6133
ID 1002614

水道管の凍結破裂を防ぎましょう!

最低気温が**-4℃以下**になると、水道管の水が凍りやすくなります!

また、真冬が続く、日が当たらず風あたりの強い場合や、長時間水道を使用しない場合も水道管が凍りやすくなります。

家庭の水道管は、皆さんの大事な財産です。解氷作業や修繕工事は自己負担となりますので、大切に管理してください。

水が凍ると膨張して水道管が破裂することがあるんだよ!

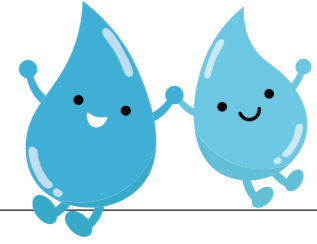

凍結防止策

- 水道管に保温材や布を巻き付け、直接外気に触れないようにしましょう。
- メーターボックスの中に発泡スチロールや布などの保温材を入れましょう。

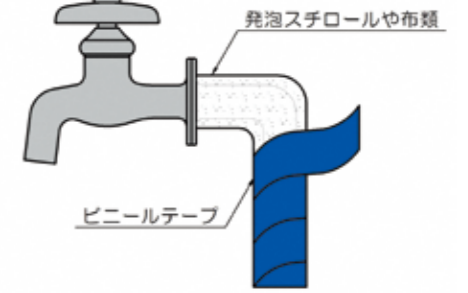
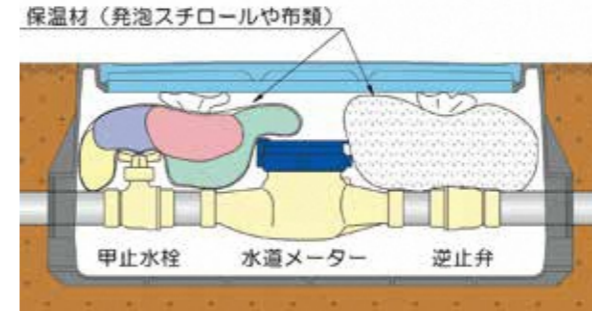

もしも凍結してしまった場合は

- 外気温の上昇などで、自然に溶けるのを待ちましょう。
 - 水道を早く使用したい場合は、タオルなどをあてて、その上からぬるま湯をかけてください。
- ※熱湯はかけないでください。管が膨張し、破裂する恐れがあります

水道管や蛇口が破裂してしまった場合は

止水栓(元栓)を閉めて水を止め、熱海市水道指定給水装置工事業者(※)に修理を依頼してください(修理費用は自己負担になります)。

(※)熱海市水道指定給水装置工事業者については、市ホームページをご覧ください



▲市ホームページ

問い合わせ 水道温泉課工務室 ☎0557(86)6505・6506 ID 1006096

令和4年度決算の状況

基金残高の状況

当年度の基金積立の状況は、市債の償還に必要な財源の確保と将来にわたる市財政の健全な運営を目的とする減債基金と財政調整基金を中心に、総額21億9,824万円の積み立てを行い、また、梅園改修工事のために観光振興基金、一般財源として財政調整基金など、総額9億9,157万円の取り崩しを行いました。今後も、中長期の安定的な財政運営に資するため、計画的な基金の運営に努めていきます。

令和4年度末残高 94億9,760万円

令和3年度末残高 82億9,093万円

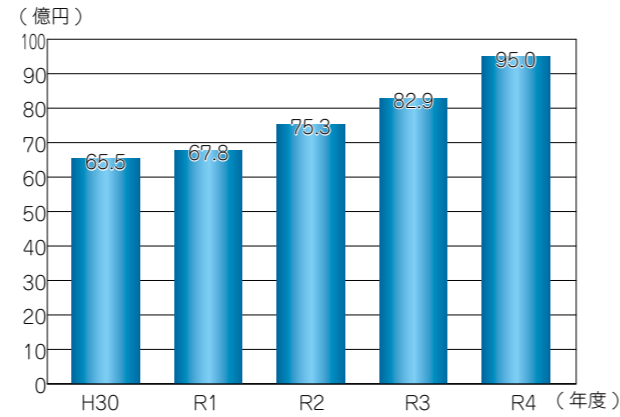

市債残高の状況

市債とは市の借金のことです。一般会計・特別会計・公営企業会計の市債残高の合計は、前年度と比べて8億3,569万円(2.8%)減少しました。今後も経済情勢や本市の財政状況を鑑み、後年度の公債費負担と償還能力を十分に配慮しながら財政の健全化に努めていきます。

令和4年度末残高 287億4,234万円

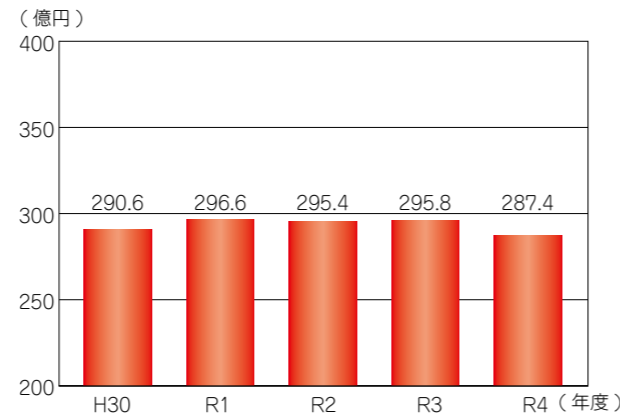

令和5年度予算の執行状況 (令和5年9月30日現在)

〈一般会計〉

会計区分	歳入歳出予算額	歳入執行率	歳出執行率
一般会計	220億3,843万円	52.2%	37.2%

〈特別会計〉

会計区分	歳入歳出予算額	歳入執行率	歳出執行率
国民健康保険事業	52億5,746万円	35.2%	35.4%
介護保険事業	59億6,357万円	44.3%	35.8%
初島漁業集落排水処理事業	6,122万円	4.7%	15.5%
後期高齢者医療事業	9億2,619万円	31.7%	30.2%

〈公営企業会計〉 収益的収支の状況

(税込)

会計区分	収入予算額	収入執行率	支出予算額	支出執行率
水道事業	20億4,002万円	43.5%	19億762万円	27.5%
下水道事業	19億7,928万円	46.1%	16億7,693万円	14.4%
温泉事業	4億7,013万円	47.3%	4億4,580万円	27.1%

令和4年度決算の状況

特別会計

国民健康保険や介護保険のように対象者が限られるなど、特定の事業を行う場合や特定の歳入を特定の歳出に充てる場合に、一般会計と区別する必要がある事業の会計です。

会計区分	歳入	歳出	差引額
国民健康保険事業	48億3,609万円	47億9,180万円	4,429万円
介護保険事業	53億2,993万円	51億2,828万円	2億165万円
初島漁業集落排水処理事業	2,938万円	2,908万円	30万円
後期高齢者医療事業	8億9,535万円	8億8,973万円	562万円

公営企業会計 収益的収支の状況

民間企業と同じように、事業で収益をあげて運営されている会計です。熱海市には水道事業、下水道事業、温泉事業の3つの公営企業会計があります。

(税抜)

会計区分	収入	支出	差引額
水道事業	17億4,133万円	16億6,291万円	7,842万円
下水道事業	18億7,196万円	14億7,929万円	3億9,267万円
温泉事業	4億2,513万円	3億7,475万円	5,038万円

健全化判断比率

平成19年6月に公布され、平成21年4月1日から施行された「地方公共団体の財政の健全化に関する法律」では、財政の健全化のために、毎年度「健全化判断比率」と、公営企業会計の「資金不足比率」を公表することとしています。熱海市は、いずれも国の定める早期健全化基準を下回っています。

指標		説明	熱海市の比率	早期健全化基準	財政再生基準
健全化判断比率	実質赤字比率	財政規模に対する一般会計などの赤字の割合	—	13.28%	20.00%
	連結実質赤字比率	財政規模に対する全会計の赤字の割合	—	18.28%	30.00%
	実質公債費比率	財政規模に対する1年間で支払った借入金返済額などの割合	4.0%	25.0%	35.0%
	将来負担比率	財政規模に対する将来市が支払う借入金返済額などの割合	—	350.0%	—
資金不足比率		公営企業会計ごとの事業規模に対する資金不足額の割合	※ —	※20.0%	—

※公営企業会計については、資金の不足額がないため、「資金不足比率」は算定されません。

祝 熱海富士関

2場所
連続

敢闘賞受賞

おめでとーございます



熱海富士後援会は、大相撲秋場所に引き続き、九州場所でも優勝争いを繰り広げた熱海富士関を応援するため、千秋楽の11月26日に市福祉センターでパブリックビューイングを開催しました。
当日は、市内外からおよそ120人が応援に駆け付け、エールを送りながら千秋楽の取組を見守りました。
惜しくも優勝は逃す結果となりましたが、21歳という若さながら2場所連続で敢闘賞を受賞しました。熱海富士関は、千秋楽の取組結果に悔しさを滲ませ「もっと稽古を重ね強くなりたい」と、さらなる飛躍を誓いました。

【熱海富士関プロフィール】

熱海市出身、伊勢ヶ濱部屋。熱海市立第二小学校、熱海中学校、学校法人沼津学園飛龍高等学校(沼津市)卒。
令和2年11月初土俵
令和4年3月場所所新十両
令和4年11月場所所新入幕
令和5年9月場所

再入幕・敢闘賞受賞

【問い合わせ】スポーツ推進室

☎0557(86)9904

第59回 熱海市社会福祉大会開催

問い合わせ 長寿総務室 ☎0557(86)6323

多年にわたる社会福祉の発展に功労のあった皆さんに感謝の意を表すると共に、今後の豊かな社会福祉実現に向け、熱海市社会福祉大会が10月31日に市役所で開催されました。
当日は、大会会長(市長)ならびに社会福祉協議会会長から表彰状および記念品の贈呈が行われました。

- | | | |
|-----------------|----------|----------|
| ◆熱海市大会会長(市長)表彰 | 小松 正一氏 | 他4名 |
| 感謝状贈呈 | 株式会社TTC | 他12名 |
| ◆熱海市社会福祉協議会会長表彰 | 濱本 陽子氏 | 他41名、1団体 |
| 感謝状贈呈 | 宮崎 公義氏 | 他2団体 |
| 共同募金感謝状贈呈 | 咲見町内会女性部 | 他1団体 |



秋季市民教室「熱海まち歩き教室 ～南熱海の漁師まちを歩く～」開催

春に引き続き10月から開始した「熱海まち歩き教室」の秋コース第3回目が網代地区で行われました。網代漁師まちなどの散策をテーマに網代駅を出発した参加者は、南熱海に点在する日常風景に溶け込んだ歴史的な文化遺産を巡りました。網代地区では、かつての網代で国登録有形文化財になった平井家住宅(平正邸)の内部を特別に見学し、当時の繁栄を体感しました。



第24回静岡県市町対抗駅伝競走大会 市代表チーム結団式

12月2日開催の静岡県市町対抗駅伝競走大会へ向けて、市代表チームの結団式が熱海高校グラウンドで行われました。選手を代表して、小竹花歩さんと高坂優乃さんが宣誓を行いました。



10月20日ウルトラ大掃除 実施

環境美化の一環として熱海高校生が、通学路を中心に多賀幼稚園や多賀保育園、長浜海水浴場、海浜公園などで地域清掃を実施しました。通学路である「さくらの名所散策路」では保護者も参加し、強風に苦戦しながらも、大きく成長した雑草を刈り取り回収しました。



消防ひろば・あたま防衛防災フェスタ 同時開催

秋の火災予防運動行事の一環として、11月5日に市内消防団が網代地区に集まり合同訓練を実施しました。同日、渚小公園では消防ひろばを開催し、来場者は消火器や救助訓練を体験しました。また、同時開催されたあたま防衛防災フェスタでは、特殊車両の展示などが行われました。

令和6年 本の福袋



多くの人に読書を親しんでもらうため、新春特別企画として『本の福袋』を用意しています。福袋には、図書館職員が選んだ本が2〜3冊ずつ入っています。袋の中は見えないので、どんな本が入っているのかはお楽しみです。

【開催期間】
令和6年1月4日(木)〜
※無くなり次第終了

【貸出期間】2週間

【注意事項】
本の福袋の貸し出しには、利用者カードが必要になります。福袋の本は、貸出上限の10冊に含まれます。貸し出しの際は、冊数に注意してください。

本のリサイクルコーナーを設置します

図書館での役割を終えた書籍を、定期的に来館者に提供しています。

今期は一般書です。ぜひ活用してください。

【開催期間】
令和6年1月4日(木)〜
2月28日(水)

【時間】
午前9時〜午後5時50分
※閉館時を除く

【設置場所】
図書館4階 正面入口

【注意事項】
配布は、1人10冊

※お持ち帰り用の袋などは、各自で用意してください



健康診査の結果が気になる皆さんへ

問い合わせ 健康づくり室 ☎0557(86)6294 ID1014639

健康診査は健康管理の要。自分の体を知るチャンスです。今年の健診結果はいかがでしたか？受けただけで安心していませんか？自分では気付かない変化が起こっているかもしれません。健診結果が気になる場合、改善に向けて「知識と工夫」が必要です。自分にあった改善ポイントで効果的に取り組みましょう！

お腹回り、
BMIが増えた

中性脂肪が
上がった

血圧が上がった

市民の皆さんの健康をサポートする教室を用意しました♪



生活習慣病の改善は、自分の生活習慣にヒントがあります。それぞれのコースでその改善ポイントを伝授します!! 気になるコースとテーマを選んでぜひ参加してください♪

40代〜70代向け

運動コース

健康運動士が直伝!
健康体操の体験あり♪

栄養コース

管理栄養士が直伝!
健康食の試食付き♪

高血圧が心配な皆さんへ

日時：令和6年1月12日(金)
午後1時30分〜3時
場所：福祉センター3階

各コース
要電話予約
先着25人

日時：令和6年1月10日(水)
午前11時〜午後1時
場所：いきいきプラザ4階

中性脂肪やコレステロールが心配な皆さんへ

日時：令和6年2月9日(金)
午後1時30分〜3時
場所：福祉センター3階

各コース
要電話予約
先着25人

日時：令和6年2月29日(木)
午前11時〜午後1時
場所：いきいきプラザ4階

図書館からのお知らせ

電子図書館から新着図書を紹介

📖『ホットケーキミックスだからおいしいお菓子』
ホットケーキさん。／著 出版/KADOKAWA

📖『夜空の手帳』
渡部 潤一／監修 出版/東京書籍

📖『ダイブ!! 上』
森 絵都／著 出版/角川書店

📖『しらすどん』
最勝寺 朋子／作 出版/岩崎書店



特集コーナー

期間：令和6年1月25日(木)まで
「冬のおたのしみ」 5階
「いろんな本の顔」 4階
「外国文学を読んでみよう」3階

企画展示

テーマ：「没後60年 佐佐木信綱と熱海」
期 間：12月24日(日)まで

イベント

●図書館くらぶ
開催日時：令和6年1月20日(土)
午前10時30分〜11時30分
●おはなし会
開催日時：令和6年1月6日(土)、20日(土)
午後2時30分〜3時

問い合わせ 熱海市立図書館 ☎0557(86)6591

図書館
ホームページ



図書館公式
ツイッター



お知らせ

ひとり親家庭のための 就学支度資金および修学資金の貸付

子育て支援室 ☎0557(86)6352
ID1000973

高校や大学などへの就学および修学が経済的に困難なひとり親家庭を対象に、静岡県が無利子で資金をお貸しします。

受付期間：12月15日(金)～令和6年1月31日(水)

応募方法：申請書類を提出(申請後に親子面接あり)

就学支度資金：限度額

	金額(円)	
高校	公立	160,000
	私立	420,000
短大・大学	590,000	

修学資金：月額限度額

	金額(円)	
高校	公立	23,000 (34,500)
	私立	35,000 (52,500)
短大	公立	64,500 (96,500)
	私立	87,500 (131,000)
大学	公立	72,500 (108,500)
	私立	97,500 (146,000)
大学院	修士課程	132,000
	博士課程	183,000

※()内は、医学部、薬学部など通常の学部と比較して学費がかさむ場合

第20回熱海市民駅伝競走大会

スポーツ推進室 ☎0557(86)6603
ID1005003

日時：令和6年1月27日(土)
午前9時30分スタート※小雨決行
コース：旧網代小学校—(1区中学生男子2.4km)—JAふじ伊豆下多賀支店—(2区中学生女子2.0km)—多賀保育園—(3区高校生一般男子4.1km)—金城館前—(4区小学生女子1.6km)—サンビーチ—(5区高校生一般女子2.5km)—熱海港公園前—(6区小学生男子1.6km)—ゴール市役所
午前10時20分頃

その他：当日は、交通規制による混雑が予想されます。また、市営中央町駐車場については、大会開催中に在庫制限を行います。ご理解とご協力をお願いします。

※新型コロナウイルス感染症の影響により中止していた一般の部を今大会から再開します

普通救命講習受講者募集

救急係 ☎0557(86)6605
ID1000523

令和5年度定例普通救命講習を無料で開催します。

日時：令和6年1月21日(日)

午前9時30分～午後0時30分

場所：市役所第1庁舎4階

申込期限：12月31日(日)

～令和6年1月14日(日)

内容：心肺蘇生法とAED取り扱い
対象者：市内在住・在勤・在学の中学生以上

定員：30人(先着順)

下記の部分は、お店・企業の広告枠です。

「熱海市明るい選挙啓発ポスター」作品展示会

選挙管理委員会事務局
☎0557(86)6670
ID1001687

市内小中学生から応募のあった作品のうち、市の審査会において特選・準特選に選ばれた作品の展示会を開催します。

開催日：【小学生】12月14日(木)～27日(水)

【中学生】12月27日(水)～令和6年1月9日(火)

場所：三島信用金庫熱海支店
「さんしんストリートギャラリー熱海」

マイナンバーカードの日曜交付

市民室 ☎0557(86)6254
ID1009226

日曜日に下記のとおり交付を行います。時間はいずれも午前9時～11時30分までです。平日や夜間交付日に来庁が難しい人は、ぜひ利用してください。

※完全予約制(予約締切：市役所第1庁舎は直前開庁日まで、各支所は直前開庁日正午まで)

【市役所第1庁舎1階】

日にち：令和6年1月7日、2月25日、3月10日

【南熱海支所】

日にち：令和6年1月14日、2月4日、3月3日

【泉支所】

日にち：令和6年1月28日、2月4日、3月3日

※詳細はお問い合わせください

熱海市の情報などを配信している『熱海市メールマガジン・熱海市LINE』の登録をお願いします。広報あたみの放送内容や防災情報など受け取る情報をカテゴリから選べます。



市メール
マガジン



市公式
LINE

INFORMATION

巡回交通事故相談

市民協働推進室 ☎0557(86)6073
ID1012901

交通事故でお困りの人へ、県交通事故相談所相談員が解決に向けてアドバイスをします。当日は交通事故証明書、診断書など事故関係書類があれば持参してください。

日時：令和6年1月10日(水)

午前10時～午後3時(予約制)

場所：市役所第1庁舎3階

申込期限：令和6年1月5日(金)

※詳細はお問い合わせください

市ホームページ ▶



各種教室第3期参加者の募集

南熱海マリンホール ☎0557(68)4778

ヨガ、卓球、体操教室など、さまざまな教室を開催しています。第3期の参加者を随時募集していますので、ぜひ参加してください。

申込方法：電話、窓口または申込フォーム

※詳細はお問い合わせいただくかホームページをご確認ください

南熱海
マリンホール
ホームページ ▶



申込
フォーム ▶



司法書士による権利擁護相談会

社会福祉協議会 ☎0557(86)6339

司法書士による成年後見制度や相続、遺言などに関し無料相談会を開催します。

日時：令和6年1月9日(火)

午後1時30分～4時30分

場所：福祉センター2階

定員：6組(先着順、定数に到達次第受付終了)

※詳細はお問い合わせください

出前センターおよび生活相談会

障がい福祉室 ☎0557(86)6335
ID1014755

静岡県視覚障害者情報支援センターによる出前センターおよび静岡県視覚障害者協会による生活相談会を無料で開催します。(予約不要)

日時：令和6年1月28日(日)

午前10時～午後4時

場所：福祉センター3階

内容：【体験】音声図書の再生、パソコンを使った読書、白杖歩行など
【相談】日常生活の困り事、外出や歩行の事、読書や情報のアクセスの事など

対象者：視覚障がい者とその家族(身体障害者手帳の有無は問わない)

問合せ：静岡県視覚障害者情報支援センター ☎054(253)0228
静岡県視覚障害者協会
☎0557(85)0160

大阪・関西万博の お得な前売りチケットが発売開始

観光推進室 ☎0557(86)6194

世界150カ国を超える各国のパビリオンや最新技術などを体験することができる2025年日本国際博覧会(大阪・関西万博)の前売りチケットが発売中です。

開催期間：令和7年4月13日(日)～10月13日(月)

開催場所：大阪 夢洲(ゆめしま)
※詳細は、2025年日本国際博覧会協会ホームページをご確認ください

2025年日本国際博覧会
協会ホームページ ▶



市ホームページ ▶



統計情報



10月末の人口

人口	33,952人	世帯数	20,848世帯
男	15,430人	人口前月比	90人減
女	18,522人		

10月のごみ量

可燃ごみ	約1,557ト	人口1人1日排出量	
その他	約283ト	熱海市	約1,748ト
合計	約1,840ト	全国	約890ト
対前年比	101.0%	全国は令和3年度平均データ	

IKC 10ギガインターネット
申込好評受付中!
www.ikctv.com
詳細はWebサイトをご覧ください
株式会社伊豆急ケーブルネットワーク ☎0120-730-129
本社：熱海市上宿町9-5

年末年始 市の業務案内

空欄…通常営業

×…休み

施設名など	問い合わせ (市外局番) ☎0557	令和5年12月						令和6年1月						
		26 火	27 水	28 木	29 金	30 土	31 日	1 月	2 火	3 水	4 木	5 金	6 土	
市役所	86-6000				×	×	×	×	×	×				
休み中の出生、死亡、婚姻届などは警備員室で受け付けます														
火葬場	86-6252			×				×	×	×				
エコプラント	ごみ収集(燃えるごみ) ごみ搬入	資源ごみの収集は広報あたま11月号の16ページをご覧ください												
		燃えるごみ					☆	★	×	☆	☆			×
		カン・金属				×	×	×	×	×	×			
		粗大ごみ			×	×	×	×	×	×	×	×		
上下水道温泉料金のお支払い	86-6485				×	×	×	×	×	×				
水道・温泉	86-6503				×	×	×	×	×	×				
下水道	86-6526	漏水など緊急の場合は市役所☎0557(86)6000へご連絡ください												
中央・網代・泉公民館	86-6578				×	×	×	×	×	×				
福祉センター	86-6324			×	×	×	×	×	×	×	×			
市立図書館	86-6591				×	×	×	×	×	×				
澤田政廣記念美術館	81-9211	×	×	×	×									
起雲閣	86-3101	×	×	×	×	×								
池田満寿夫・佐藤陽子創作の家	81-3258	×							×					
伊豆山郷土資料館	80-4252		×											
池田満寿夫記念館	68-3258	×	×		×				×	×	×	×		
旧日向家熱海別邸	81-2747	×		×	×				×		×	×		
中山晋平記念館	85-1933			×							×			
凌寒荘	81-4433	×	×	×	×			×	×	×	×	×		
彩苑	85-7377	×	×	×	×	×		×	×	×	×	×	×	
双柿舎	86-6232	×	×	×	×	×	×	×	×	×	×	×	×	
南熱海マリンホール	68-4778				×	×	×	×	×	×				
小山テニスコート	68-3506					●	●	×	×	●	●			
熱海港海釣り施設	85-8600							PM×	×					
マリンスパあたま	86-2020	◆	◎	◆	◆	◆	◎	◇	◆	◎	×	◆	◆	
姫の沢公園ビジターセンター	83-5301				×	×	×	×	×	×				
観光協会(ワカガエルステーション)	85-2222				△	△	△	△	△	△				
熱海観光案内所(ラスカ熱海1階) ※ラスカ熱海の営業日・営業時間に準ずる(1/1 休館)		午前9時 午後6時	午前9時 午後6時	午前9時 午後6時	午前9時 午後6時	午前9時 午後6時	午前9時 午後6時	×	午前9時 午後6時	午前9時 午後6時	午前9時 午後6時	午前9時 午後6時	午前9時 午後6時	

【記号の見方(時間は営業時間)】

エコ・プラント姫の沢……★午前8時30分～正午、☆正午～午後4時

小山テニスコート……●午前9時～午後5時

マリンスパあたま……◆午前10時～午後6時、◇午前6時～午前10時、◎午前10時～午後7時(受け付けは各終了時間の30分前まで)

観光協会……△午前10時～午後3時

納期のお知らせ

令和6年1月4日(木)

■後期高齢者医療保険料 第5期
【保険年金室】☎0557(86)6257

令和6年1月10日(水)

■固定資産税・都市計画税 第3期
【納税室】☎0557(86)6164

納付には、便利な口座振替をご利用ください。

マイナンバーカードによるコンビニ交付サービス

問い合わせ 市民室☎0557(86)6254

★全国のコンビニで土・日曜日、祝日、朝から夜(午前6時30分～午後11時)でも利用できます。
※年末年始、メンテナンス日除く

詳細はこちら
(市ホームページ)

コンビニで
取得できる証明

- 住民票の写し
- 印鑑登録証明書
- 戸籍の附票の写し
- 戸籍(全部・個人事項)証明書
- 所得証明書・課税証明書

熱海市の各種情報はこちらから▼



熱海市Facebook
https://www.facebook.com/profile.php?id=100064452049621&ref=hl



熱海市Instagram
https://www.instagram.com/atami_official/



FM 熱海湯河原 (79.6MHz)
http://www.ciao796.com/index.php