

8月28日総合防災訓練(消防)の様子



9 2022

8月28日総合防災訓練(本部)の様子



寝袋

毛布

備蓄品



情報収集ツール

9月1日は**防災の日**
あなたの備えを見直してみましよう！



広報あたみ No.787 令和4年9月9日発行

◆今月の主な内容◆

- 重要文化財 旧日向家熱海別邸一般公開再開 …… 2
- 熱海市 LINE 始めました!! …………… 10
- 就業構造基本調査実施のお知らせ …………… 11

各記事に記載している7桁のページIDを市のHPの検索窓に入力すると、該当ページが表示されます。ID 検索



地下室 洋風客間上段



地下室 社交室

重要文化財 旧日向家熱海別邸一般公開再開

問い合わせ 文化交流室 ☎0557(86)6231
 1002047

令和3年度に長期保存修理工事が完了し、当初は令和4年4月に一般公開の再開を予定していた「重要文化財 旧日向家熱海別邸(旧日向別邸)」は、令和3年7月に発災した伊豆山土石流災害対応などから、公開時期を延期していました。この度、各種の公開準備が整い8月27日(土)から一般公開を再開したのでお知らせします。

【開館日】
 毎週水・土・日曜日および祝日

【開館時間】
 午前9時から午後5時まで(4シフト)
 ①午前9時〜②午前11時〜③午後1時〜④午後3時〜
 ※日が落ちると室内の各所が大変暗くなることから、冬時間3シフト制の設定も検討中

【見学時間】
 約90分程度(ガイドによる案内)

【入館者数の上限】
 各回10名まで(完全事前予約)

【入館料】(8月27日改定)

大人…一般 1,000円、市民など 750円
 中高生…一般 700円、市民など 550円

【予約方法】
 市ホームページからの予約システムのみ
 ※電話による予約はシステムとの重複を避けるため受け付けできません

重要文化財 旧日向家熱海別邸とは

【重要文化財指定】 平成18年7月5日
 実業家日向利兵衛の別邸として、1936(昭和11)年に完成しました。急斜面に建てられているため、土留めの代わりに鉄筋コンクリート造りの地下室が造られ、その屋上が庭園となっています。木造2階建ての上屋の設計者は、東京銀座の和光の設計などで知られる渡辺仁です。地下室は、ドイツの世界的建築家ブルーノ・タウトが内装を設計したもので、タウトが日本国内に残した唯一現存する建築作品です。2004(平成16)年に篤志家の寄付により市が取得し、2006(平成18)年には国の重要文化財に指定されました。

ブルーノ・タウト 紹介

BRUNO TAUT 1880-1938
 20世紀初期のドイツを代表する世界的建築家。1933(昭和8)年、日本インターナショナル建築会の招きを受け来日。桂離宮や伊勢神宮をはじめ、自然と融合した日本建築のすばらしさに感銘を受け、日本の建築、文化などに関する著作を遺した。



地下室 日本間



上屋1階居間

邸内写真提供：(株)エスエス東京支店

誰でもいつでも、命にかかわる病気やケガをする可能性があります。人生会議とは、もしものときに備えて事前に自身が望む医療やケアを考え、周囲の人と話し合い、共有する取り組みのことです。

※ 第一歩「熱海だいたいノート」

だいたいノートは、熱海市オリジナルの終活ノートです。必要な情報を厳選し、市販品よりもシンプルで書きやすく作られています。市内に住むおおむね65歳以上の人に無料で配布しています。

【配布場所】長寿支援室（福祉事務所1階）、
南熱海支所、泉支所



ノートの記入をきっかけに、自分の想いや希望を家族や親しい人と共有し、より充実した人生にするため終活を進めてみませんか。

ノートの活用方法

記入する

緊急時のかかりつけ医、医療や介護の希望などを記入しましょう

家族や友人と内容を共有する

ノートの保管場所や、現在の意向を話してみましよう

定期的な内容を見直す

誕生日や記念日などに希望が変わっていないか見直しましょう



救急医療情報キットと一緒に使うとより安心！

だいたいノートの「医療と介護についての希望（8～9ページ）」のコピーを救急医療情報キットに保存しておきましょう。自宅からの救急搬送の際にご自身の意思を救急隊などが知ることができます。



※ 終活支援事業あんしん

自分の死後、手続きをする人がいない65歳以上の単身の方が、生前に葬儀社と火葬・納骨を契約する事業です。

まずは、長寿支援室へご相談ください。申し込み後、葬儀社を選び、契約、費用を預託して手続きは完了です。

- 意思表示が難しい事態に備えて、医療介護の希望を市が保管します。
- 登録カードを携帯していれば、外出先でも登録者とわかります。

預託金（令和4年4月1日時点）
基本プラン＝火葬のみ＋合葬
208,400円（税込み）

【重要】
申込者と葬儀社の契約になるため、預託金については市で保障できません



火葬・納骨してくれる人がいなくて不安…

長寿支援室へ、
相談・申し込み



葬儀社を選び生前契約。費用を預けておきます。



“終活支援事業あんしん”
で老後も安心♪

協力葬儀社一覧（令和4年4月1日現在）

葬儀社名	住所	電話番号
セレモニアホール天国	春日町10-4	0557(82)1059
熱海葬祭	上多賀504-15	0557(67)7655
平安祭典	桜町11-3	0557(82)6400
セレモハート	下多賀96	0557(67)4687

“終活支援事業あんしん”の利用者増加中！



自分の葬儀やお墓のことが決められて安心しました。

お1人目の登録から3年で18人が登録されています。

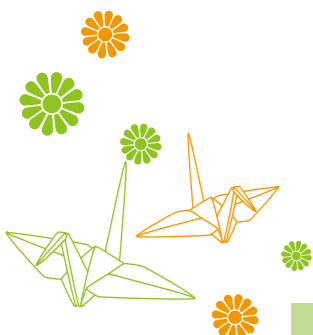

浄化槽月間のお知らせ

毎年10月は、静岡県の浄化槽月間と定めています。

浄化槽は適切に維持管理されないと、生活排水がそのまま流れ出てしまい、周辺の水環境を悪化させる恐れがあります。また、浄化槽を使用している人は「浄化槽法」によって保守点検や清掃を行うとともに、法定検査を受けるよう義務付けられています。浄化槽の維持管理の目安は以下のとおりです。許可のある業者に相談し、適切な維持管理をお願いします。

- 法定検査 1年に1回
- 保守点検 おおむね1年に3～4回(浄化槽の種類によって異なります)
- 清掃 1年に1回以上

※保守点検の詳細は、東部健康福祉センター生活環境課☎055(920)2136へお問い合わせください

※清掃を行うことができる許可業者は、市ホームページまたは「市ごみ分別・出し方」パンフレット11ページをご覧ください



清掃業許可業者一覧



ごみ分別・出し方パンフレット



チェックポイント

単独浄化槽から合併浄化槽へ設置換えする人は、補助金が出る場合が有ります。詳しくはお問い合わせください。

問い合わせ 環境センター☎0557(82)1153 ⑩1007479・1000852

いきいき脳活セミナー

タブレットを活用した脳トレーニングプログラムを実施する認知症予防教室です。また、食事、口腔ケアに関する認知症の予防方法を学びます。

日時：11月8日、15日、22日、29日、12月6日、13日
(いずれも火曜日)
午前10時～11時30分

場所：福祉センター5階

対象者：65歳以上の市民

参加費：1,000円(6回分)

定員：15人

(多数の場合は抽選)

申込期限：10月31日(月)

申込方法：窓口・電話

詳細は市ホームページをご覧ください▶▶▶▶▶

⑩1004190



問い合わせ 長寿支援室☎0557(86)6336

認知症予防・リバイバルダンス 開催 ～懐かしい音楽に合わせて有酸素運動～

認知症についての基礎知識を学び、高齢者なら誰もが知っている懐かしい音楽に合わせてダンスをしながら有酸素運動で脳を活性化します。

日時：10月23日(日)午後1時30分～3時

場所：いきいきプラザ 7階

講師：エイベックスエンターテイメント 講師

対象者：おおむね60歳以上の人

参加費：無料

定員：30人(先着順)

受付開始：10月3日(月)
(定員到達次第受付終了)

申込方法：窓口・電話

共催：静岡県看護協会熱海・伊東地区支部

詳しくはお問い合わせください。



歯周病検診

～歯の健康に着目～



問い合わせ 健康づくり室☎0557(86)6294 ⑩1011666

40歳から70歳までの5歳節目年齢を対象に、歯周病検診を行っております。実施期間は、9月から12月までの4カ月間です。お口の健康は、糖尿病などの全身の健康に関連しています。また、美味しい食事や会話を楽しむには、お口の健康が重要です。毎日のお手入れと定期的な検診を心がけましょう。

歯周病の検診は5年に1度のチャンス!この機会にチェックしてみましょう。



“ORAL FRAILE(オーラルフレイル)”を知っていますか?

オーラルフレイルとは…

歯や歯ぐきの機能低下による、**体の衰え**のひとつ

放置すると…

「お肉が噛めない」「うまく話すことができない」
など普段の生活に悪影響になります。

リスクは50%以上

日本人の65歳以上の**50%以上**に
オーラルフレイルの危険性。

各種健診の期間や費用など、
詳細については、右の二次元
コードでご確認ください。

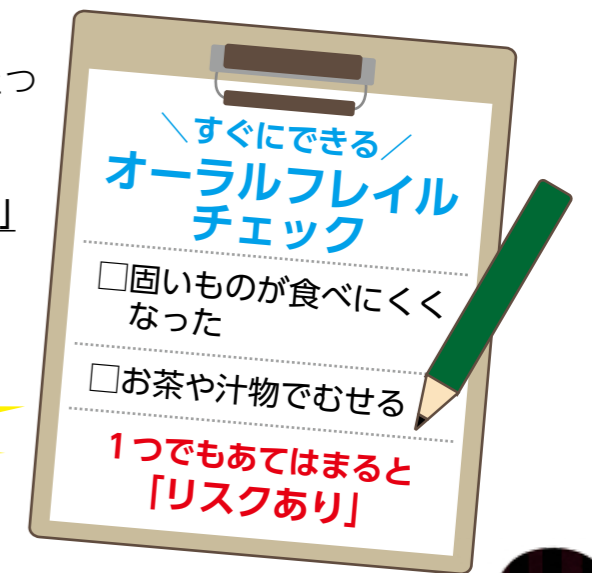

気になる人は歯科医師による
チェックを受けましょう。



★受診の流れ★

①今年度の
検診対象者ですか?

5年に1度の検診
今年度40・45・50・
55・60・65・70歳
の熱海市民

②受診券ハガキが
届きます

歯科医院を選ぶ
【実施期間】
9月1日(木)から
12月28日(水)まで

③電話などで
受診日を予約する!

当日の持ち物
●受診券(ハガキ)
●保険証
●検診費用(450円)
※免除対象者制度あり
詳しくは健康づくり
課まで



多賀小学校 5年1組 28人 担任 片瀬 若那 先生

かけあがれ



友達思いの
人がたくさん
います!!

下級生の
お手本になる
6年生を目指
しています!!

5-1

泉小学校 5年1組 5人 担任 向畑 公博 先生

スマイルランド

～楽しい・笑顔・協力～



おばけ屋敷



多賀小学校 5年2組 29人 担任 小山 孝 先生

協力 笑顔 明るい クラス



桃沢野外活動センター入所記念
令和4年6月7日

5-2

しか勝たん!

イエーイ!!!



伊豆山小学校 5年1組 9人 担任 石綿 真依 先生

一致 団結

このクラスの
いい所ベスト3!

1. 仲がいい!
2. 明るい!
3. 個性がゆたか!

七 転 八 起



就業構造基本調査実施のお知らせ

次のとおり実施しますので、調査の趣旨をご理解いただき、調査回答へのご協力をお願いします。

【実施主体】 総務省統計局・静岡県・熱海市

【調査対象】 国の基準により抽出された世帯

【調査期日】 令和4年10月1日

【実施方法】 9月上旬に準備調査のため、調査員(知事が任命した地方公務員)が対象調査区を訪問し、居住者の氏名や住所を確認します。9月下旬に調査対象となった世帯を訪問し、調査票を配布します。

【回答方法】 10月1日から次のいずれかの方法で回答をお願いします。

◇インターネット回答 ◇郵送提出 ◇調査員の訪問による調査票回収

【調査項目】 就業・不就業などの労働状況、育児・介護などの生活状況 ほか

【秘密保護】 個人情報、統計法に基づき厳重に保護されます。

詳しくは、お問い合わせください。

問い合わせ 広報情報室(情報担当) ☎0557(86)6094 ①1012968



市ホームページ



熱海市 LINE 始めました!!

友達追加お願いします♪



ID検索 @atami-city



受け取る情報は、次のカテゴリから選べます。

広報あたま放送内容

防犯情報

熱海湯めまち便り

消防・防災情報

メルマガあたま

問い合わせ 広報情報室(広報担当) ☎0557(86)6070 ①1012955

あたま歴史こぼれ話
第四十一話 天下の名勝 錦ヶ浦

錦ヶ浦は錦浦とも呼ばれ、昔から多くの人に知られた景勝の地でした。すでに元禄12年(1699)の『豆州熱海地志』(鈴木秋峰著)には、熱海から網代へ舟で遊ぼうとする人は必ずといってよいほど錦ヶ浦を見物したと記され、『豆州熱海十景』(元禄16年)にも『熱海八景』(明治21年)にも『錦浦秋月』が名勝の一つとして挙げられています。

また、明治の評論家高山樗牛は、断崖直下約100m(約300m)、断崖直下りて斧もてけづりたらむが如し(『わがそでの記』)と、その威容を称えました。

明治42年、伊豆東海岸道路(現・国道135号線)の建設が始まり、念仏山(八幡山)の山腹に観魚洞(トンネル)が掘られて身近に錦ヶ浦を望めるようになりました。

市が発刊した『熱海』(昭和28年)から『錦ヶ浦』の記述を見てみましょう。「海岸は絶壁をなし、海中の岩々に白波の当って砕ける様は壯観である。兜岩、烏帽子岩、碁盤岩、霞岩、

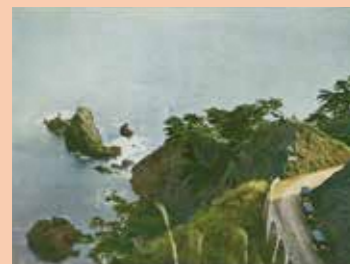

絵葉書「熱海錦浦の美観」(熱海市立図書館蔵)

戦前に発行されたもので、左に兜岩(下)と烏帽子岩(上)、右に伊豆東海岸道路が見えます。

歴史資料管理室 ☎0557(48)7100

弁天岩等々の岩がある。：絶壁の岩腹に二つの空洞がある。大きい方の空洞は小舟を通すことが出来る程で胎内竈(うご)と称し、小さい方を狗竈(いぬご)と称している。僅かに舵を転ずると一巨巖がある。之を錦岩といふその下に大空洞がある。この洞中に散在している五彩の奇岩が旭光(朝日の光)に映じて水面に反射しあかさも錦のようである……」

この錦岩のさらに西には承応年間(1650年代)に観音像が安置されたという観音窟という洞窟があり、『豆州熱海地志』には鈴木秋峰らが30人余りで内部を探検したが奥を極められないまま引き返したことが記されています。

昭和34年8月、熱海市の職員が観音窟の調査に挑みました。狭い入口に入るに清水を混えた10m程の池があり、暗闇を無数の蝙蝠が飛び交って悪臭が立ち込めていたそうです。観音像を祭ったらしい所もありましたが、この洞窟は昭和60年頃の国道工事で崩された岩により塞がってしまったとのこと。

参考『熱海市史』、太田君男編著『続熱海物語』他

※ 「あたま歴史こぼれ話」のさらに詳しい内容は市ホームページ(①1009091)に掲載しています



お知らせ

多子世帯就学支援事業

子育て支援室 ☎0557(86)6352
ID1009787

下記対象児童が小学校に入学する際に必要なランドセルや、小学校指定用品の購入費用の一部を助成します。

対象児童：高校生以下の児童を3人以上養育する多子世帯で、令和5年4月に小学校に入学する3番目以降の児童

助成金：1人につき3万円まで

申請方法：申請書に領収書(原本)を添付※領収書(原本)は、購入者氏名、領収年月日、店名、品目、領収印が確認できるもの

申請期限：令和5年3月31日(金)まで
※詳細はお問い合わせください

第47回みんなの消費生活展

市民協働推進室 ☎0557(86)6191
ID1002399

第47回みんなの消費生活展を開催します。今回のテーマは「環境を守る消費者になろう!」です。消費者団体、消費生活研究グループ、企業、行政が消費生活に関する活動報告や情報提供を行います。

日時：10月15日(土)午前9時30分～午後3時※台風などの荒天によっては10月22日(土)に延期

場所：市役所第3庁舎

内容：消費生活に関するパネルの展示や物品の配布・販売、フリーマーケット4店舗出店など
※詳細はお問い合わせください

※新型コロナウイルス感染症の影響により変更が生じる場合があります



令和5年二十歳の集い

社会教育室 ☎0557(86)6572
ID1012890

日時：令和5年1月8日(日)

午前10時30分開式

会場：MOA美術館 能楽堂

対象者：平成14年4月2日～平成15年4月1日に生まれた人

その他：市に住民登録がある人には、案内状を9月下旬に送付する予定です。熱海市出身で市外へ転出した人は、案内状を送付しますので、お問い合わせください。なお、新型コロナウイルス感染症の状況により、内容などに変更が生じた場合は市ホームページなどでお知らせします。

有害鳥獣駆除作業

農林水産室 ☎0557(86)6215
ID1005768

有害鳥獣(イノシシ、シカ)による農作物の被害を防止するため、上多賀・下多賀・網代地域の山間部で猟銃を使用した有害鳥獣駆除作業を行います。付近の通行の際は十分注意をお願いします。

【実施日・実施箇所】

9月17日(土) 上多賀大川～熱海・大仁線の間
9月24日(土) 大川支川～林道中野線の間
9月25日(日) 林道中野線～網代間

【予備日】

10月1日(土)、2日(日)
※天候により実施日の変更や中止となる場合があります

マイナンバーカードの日曜交付

市民室 ☎0557(86)6254
ID1009226

マイナンバーカードの交付を日曜日に行います。カードの申請から交付まで1～1カ月半かかります。※完全予約制(予約締切：市役所第1庁舎は直前開庁日まで、各支所は直前開庁日正午まで)

【市役所第1庁舎1階】

日時：10月23日、11月6日、12月25日 午前9時～11時30分
【南熱海支所】

日時：10月2日、11月27日、12月11日 午前9時～11時30分
【泉支所】

日時：10月30日、11月13日、12月4日 午前9時～11時30分
※詳細はお問い合わせください

「男性料理教室」参加者募集

健康づくり室 ☎0557(86)6295
ID1005460

男性のための料理教室を実施します。料理が苦手な人も、はじめて参加する人も是非お申し込みください。

日時：10月17日(月) 午前10時～午後2時

場所：いきいきプラザ4階
内容：調理実習「ポテトの牛肉包み焼き」ほか数品
定員：15人(定員到達時抽選)
参加費：1,000円

※10月14日(金)以降のキャンセルはキャンセル料がかかります
申込期限：10月13日(木)
申込方法：窓口・電話

遺言・相続登記無料相談会

県司法書士会事務局
☎054(289)3700

令和6年4月1日から相続登記の義務化が始まることをご存じですか?県司法書士会では相続登記の義務化に先立ち、相続でお悩みの人を対象に無料で相談会を開催します。

日時：10月16日(日) 午後1時～4時
場所：いきいきプラザ7階
申込期限：10月13日(木)
申込方法：電話
※当日受付可、予約優先

講演会開催

熱海国際交流協会 ☎0557(86)6233

友好姉妹都市のあるポルトガルに関する講演会を開催します。
題名：「文学から見るポルトガル～サラマーゴ生誕100年～」

日時：10月1日(土)午前10時30分
場所：起雲閣
講師：ポルトガル文学翻訳家 木下眞穂氏
参加費：無料
定員：20人(要予約・先着順)
申込方法：電話・メール

マンション管理セミナー&相談会

住宅室 ☎0557(86)6423
ID1004709

マンション管理に関する講演会、情報交換会および個別相談会を開催します。※事前予約制
日時：10月15日(土) 午後1時30分～4時30分
場所：市役所第1庁舎4階
参加費：無料
※詳細はお問い合わせください

第11回特別弔慰金の請求期限

長寿総務室 ☎0557(86)6322
ID1001197

戦没者等の遺族に対する特別弔慰金について、期限後は請求できなくなりますのでご注意ください。
対象者：戦没者遺族の最先順位の1人(戦没者などの死亡当時のご遺族で、公務扶助料や遺族年金などを受ける人がいない場合)

支給内容：額面25万円(5年償還の記名国債)
請求期限：令和5年3月31日(金)
※詳細はお問い合わせください

熱海芸術祭

観光推進室 ☎0557(86)6371

9月23日(金)～11月30日(水)までの期間、熱海ならではの芸術を楽しむ祭典「熱海芸術祭」を開催します。多彩なアートを楽しむ展示、イベントや未知なる音楽へと誘う音楽祭、ファンタジー童話の世界や怪獣映画の上映など、芸術に関するさまざまなイベントを行います。ぜひ熱海で芸術の秋をお楽しみください。

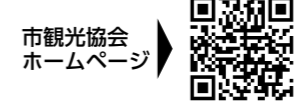

労使間のトラブル相談

東部県民生活センター
☎055(951)9144

県民生活センターの労働相談窓口では、労使間のトラブルに関する相談を受け付けています。
相談日時：月～金曜日 午前9時～正午、午後1時～4時
場所：東部県民生活センター
相談料：無料
※詳細はお問い合わせください

INFORMATION

宝くじの助成金で祭典用具整備

市民協働推進室 ☎0557(86)6201

一般財団法人自治総合センターが行う、令和4年度コミュニティ助成事業による宝くじの助成金で、清水町町内会が祭典用具を整備しました。



静岡県空き家の無料相談会

住宅室 ☎0557(86)6424
ID1005358

空き家の活用・処分・相続などの相談ができる「静岡県空き家の無料相談会」を開催します。市内に空き家をお持ちの人ならどなたでも専門家に無料で相談できます。

日時：10月8日(土) 午前10時～午後3時
場所：市役所第1庁舎3階
定員：20人(1人につき30分程度)
申込先：静岡不動産活性化協議会 ☎054(247)3823(事前予約制)
※詳細はお問い合わせください

県行政書士会伊豆支部 無料相談所開設

東海労務 ☎0557(67)7505

県行政書士会伊豆支部では、無料相談所を開設し、相続や遺言、成年後見など皆様のご質問に答えます。

日時：10月7日(金) 午前10時～午後3時
場所：市役所第1庁舎3階
※詳細はお問い合わせください

下記の部分は、お店・企業の広告枠です。

伊豆介護センター熱海
介護相談 ケアプラン作成
フルース熱海
デイサービス
※熱海市内でも訪問介護サービス利用できます
☎86-0022
〒413-0035 熱海市緑が丘町9番7号
●JR来宮駅より車で約5分
●伊豆箱根バス西山バス停下車 徒歩約3分

相続・遺言書作成・ライフプランニングのご相談は
岩本信幸行政書士事務所
(行政書士・ファイナンシャルプランナー業務)
熱海市相の原町10番9号 電話 0557-81-7011
※市内出張、土日対応可能。ご相談は事前予約制です。

統計情報

7月末の人口		7月のごみ量	
人口	34,791人	可燃ごみ	約1,502ト
男	15,775人	その他	約289ト
女	19,016人	合計	約1,791ト
		対前年比	108.2%
		世帯数	21,054世帯
		人口前月比	62人減
		人口1人1日排出量	熱海市 約1,661g
			全国 約901g
			全国は令和2年度平均データ

マークの説明

■施設休館日

- ☒☒ 図書館休館日 ☎ 0557(86)6591
- ☒☒ 起雲閣休館日 ☎ 0557(86)3101
- ☒☒ 熱海港海釣り施設休館日 ☎ 0557(85)8600
- ☒☒ マリンスパ休館日 ☎ 0557(86)2020
- ☒☒ 第二小プール休館日 ☎ 0557(81)9558

■市民相談 市民相談室 ☎ 0557(86)6073

- 行政相談 13:00～15:00
- 法律相談(予約制) 13:00～16:00
- 建築相談(予約制) 13:00～16:00
- 交通事故相談(予約制) 10:00～15:00
- 不動産相談 13:00～15:00
- 人権よろず相談 13:00～16:00
- 公証人相談(予約制) 13:00～15:00

■福祉関係相談 障がい福祉室 ☎ 0557(86)6335

- 身体障がい者相談会 9:30～11:30
- 知的障がい者相談会 10:30～12:00
- 障がい者就労支援相談 10:30～12:00
- 身体障がい者「何でも相談」13:00～15:00

10月のブックバスかもめ号

実施日	ステーション	時間
4日(火)	網代小学校跡	13:15～14:15
18日(火)	大縄公園	14:45～15:30
5日(水)	上多賀会館	14:10～14:55
19日(水)	多賀小学校	15:15～16:00
6日(木)	ネオ・サミット湯河原	10:30～11:00
20日(木)	泉小中学校	13:00～13:35
	泉支所	13:50～14:20
7日(金)	伊豆山中央バス停横	9:50～10:20
21日(金)	伊豆海の郷前	10:40～11:10
	七尾団地集会場	13:15～13:45
	伊豆山小学校	14:30～15:30
11日(火)	第二小学校	12:30～13:30
25日(火)	熱海市役所前	14:00～15:00
12日(水)	ひばりヶ丘団地下駐車場	10:00～10:50
26日(水)	熱海中学校	12:40～13:30
	緑ガ丘公園	14:00～14:35
	相の原団地バス停上駐車場	15:05～15:40
13日(木)	フレンズ南熱海	13:45～14:30
27日(木)	多賀中学校	16:00～16:30
14日(金)	桃山小学校	14:10～15:10
28日(金)		

【各種電話番号】

- ◇市役所(代表) ☎ 0557(86)6000
- ◇南熱海支所 ☎ 0557(68)2151
- ◇泉支所 ☎ 0465(62)2335
- ◇エコプラント姫の沢 ☎ 0557(82)1153
- ◇南熱海マリナーズ ☎ 0557(68)4778

■火災情報・救急当番医の情報は

火災・救急テレホンサービス ☎ 0557(81)9911

■学校・家庭・心の問題などの相談は

ふれあい電話相談 ☎ 0557(81)8080

■契約トラブルやその他消費生活の相談は

消費生活相談窓口 ☎ 0557(86)6197

■同報無線が聞き取りにくい場合は

同報無線音声再生サービス ☎ 0557(86)6066

※放送後 24 時間以内に限る

各種相談日	施設休館日
1(土)	文学から見るポルトガル(起雲閣)10:30 ●おはなし会(図書館)14:30～15:00 湯前神社秋季例大祭(湯前神社)13:00～※2日まで・神事のみ 熱海芸術祭※11月30日まで
2(日)	
3(月)	☒☒
4(火)	◆乳幼児相談(いきいきプラザ)9:30～11:30 ◆おっばい相談(いきいきプラザ)9:30～11:30 ●南熱海子育て支援センターアイアイ「親子で絵本にふれあおう」 (南熱海マリナーズ)10:00～11:00※要予約(5組まで) ◆7～8カ月児相談(いきいきプラザ)13:00～15:00
5(水)	☒☒
6(木)	◆2歳児歯科健診(いきいきプラザ)13:00～14:00受付 ☒☒
7(金)	●南熱海子育て支援センターマリキッズ「外あそび」 (南熱海マリナーズ)10:00～11:30※要予約(10組まで)
8(土)	ながはま特設市(長浜海浜公園)9:00～15:00※10日まで
9(日)	日曜朝市(渚小公園)7:00～9:00
10(月)	スポーツの日 ☒☒
11(火)	☒☒
12(水)	●献血(市役所第2庁舎駐車場)9:30～12:00、13:15～16:00 ☒☒
13(木)	◆両親学級①(いきいきプラザ)13:30～16:00 ☒☒
14(金)	◆ぴよぴよ教室(いきいきプラザ)10:00～12:00 ●南熱海子育て支援センターマリキッズ「ハロウィン」 (南熱海マリナーズ)10:00～11:30※要予約(10組まで)
15(土)	●あたま図書館くらぶ(図書館)10:30～11:30 ●おはなし会(図書館)14:30～15:00 下多賀神社例大祭(下多賀神社)※16日まで 秋季熱海海上花火大会(熱海湾)20:20～20:40 ☒☒午後休
16(日)	
17(月)	☒☒
18(火)	◆乳幼児相談(いきいきプラザ)9:30～11:30 ◆1歳はみがき教室(いきいきプラザ)10:00～11:00～ ◆おっばい相談(いきいきプラザ)9:30～11:30 ●読み聞かせ(南熱海マリナーズ)11:00～11:30
19(水)	◆3歳児健診(いきいきプラザ)13:00～14:00受付 ☒☒ 今宮神社例大祭(今宮神社)※20日まで ☒☒
20(木)	☒☒
21(金)	
22(土)	ながはま特設市(長浜海浜公園)9:00～15:00※23日まで 和田木神社例大祭(和田木神社)※23日まで 小山神明宮例大祭(小山神明宮)※23日まで
23(日)	日曜朝市(渚小公園)7:00～9:00
24(月)	☒☒
25(火)	
26(水)	◆両親学級②(いきいきプラザ)13:30～16:00 ☒☒ 就業相談会(福祉センター)13:00～16:00※要予約(1人1時間)
27(木)	☒☒
28(金)	☒☒
29(土)	
30(日)	
31(月)	☒☒

☒☒は各種相談会の開催日です。また、☒☒は施設の休館日です。相談会の種類、時間、場所および休館施設名は頁左側の「マークの説明」をご参照ください。

※新型コロナウイルス感染症などの影響により日程・内容が変更になる場合があります



連載 Vol.21

住みよい地域の持続に尽力している町内会の皆さんの活動を連載で紹介しています。9月号は、下天神町町内会、泉五軒町町内会について紹介します。

下天神町町内会



皆の盛り上がりも笑顔も最高潮です

下天神町町内会

お互いに顔見知りが多い町内会のため、挨拶や雑談などがかかさず行い、普段からコミュニケーションをとっています。また、行事やイベントでは、青年会、子ども会と広く連携をとり、町内全体で一致協力し、和気あいあいと活動しています。最近では、6月に側溝清掃を実施し、7月には熱海こがし祭りに参加しました。

泉五軒町町内会

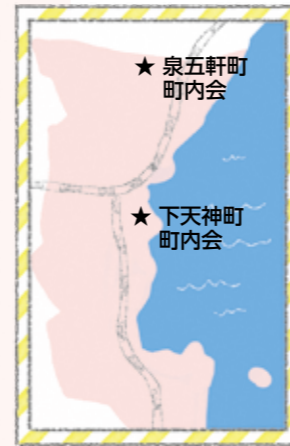

五所神社例大祭「浦安の舞」奉納の様子

泉五軒町町内会

地元住民とマンション住民で構成し、マンション住民の方も役員、組長になってもらうことで地元住民との交流をスムーズにしております。役員には女性も多く、活動にも携わってもらっています。また、泉地区3町内で協力し、五所神社例大祭などの行事を活発に行っていますので、どなたでもお気軽にご参加ください。

※新型コロナウイルス感染症の影響により、地域の活動や行事の開催については、各町内会で調整しています
※お住まいの地域の町内会がわからない場合は、市民協働推進室へお問い合わせください

問い合わせ 市民協働推進室 ☎ 0557(86)6201

令和4年度高齢者インフルエンザ予防接種の実施

インフルエンザ予防接種費用の一部を1回に限り助成します。

実施期間：10月15日～12月28日

実施医療機関：市内指定医療機関

指定機関はこちら▶



(市HP)

【対象者】

- 65歳以上の市民
- 60～64歳の市民で、心臓、腎臓、もしくは呼吸器の機能またはヒト免疫不全ウイルスによる免疫機能に障害(身障1級)のある人

【自己負担金】1,500円(生活保護世帯は負担なし)

【持ち物】身分証明書(年齢や住所がわかるもの)

【その他】

- 体調の悪い人(体温が37.5度以上、風邪症状があるなど)は予防接種が出来ません。
- インフルエンザワクチンと新型コロナワクチンの同時接種に関する最新の情報は、市ホームページでご確認ください。

問い合わせ 健康づくり室 ☎ 0557(86)6296 ①1001081

第二小プール市民割引券

大人 320円 → 160円
 高齢者 210円 → 100円
 中高生 210円 → 100円
 小学生 100円 → 50円

※1枚につき1人割引
 有効期限:令和4年10月1日～12月28日

第二小プール市民割引券

大人 320円 → 160円
 高齢者 210円 → 100円
 中高生 210円 → 100円
 小学生 100円 → 50円

※1枚につき1人割引
 有効期限:令和4年10月1日～12月28日

第二小プール市民割引券

大人 320円 → 160円
 高齢者 210円 → 100円
 中高生 210円 → 100円
 小学生 100円 → 50円

※1枚につき1人割引
 有効期限:令和4年10月1日～12月28日

第二小プール市民割引券

大人 320円 → 160円
 高齢者 210円 → 100円
 中高生 210円 → 100円
 小学生 100円 → 50円

※1枚につき1人割引
 有効期限:令和4年10月1日～12月28日

第二小学校 屋内プールで健康づくり!!

※第二小プール市民割引券の有効期間:令和4年10月1日～令和4年12月28日

第二小学校のプールを一般の皆さんに開放しています。屋内温水プールなので、天候に左右されず年間を通して楽しめます。また、源泉100%の温泉もあるので、心も体もリフレッシュ!

「ダイエットをはじめてみようかな?」「もっと体力をつけたい!」という皆さん、第二小学校屋内プールで健康づくりをはじめてみませんか!

利用料金

	市民	市民以外
大人	320円	480円
高齢者(65歳以上) 中学生・高校生	210円	320円
小学生	100円	160円
団体貸切	6,420円	9,630円
回数券	一般	3,200円
	高齢者(65歳以上) 中学生・高校生	2,100円
	小学生	1,000円

※未就学児は入館できません。小学1～3年生までは、保護者の付き添いが必要です。お得な回数券、月間パスポートもあります!
 また、本プールは子どもから大人まで幅広い年代の人が利用しています。プールでのルールを守り、安全に楽しく利用しましょう!

開放時間(総入れ替え制)

① 12:30～14:00	休館日:毎週月曜日および 年末年始(12/29～1/3) ※学校開校日は③と④のみの 開放となります
② 14:30～16:00	
③ 16:30～18:00	
④ 19:00～20:30	

場所

熱海市桜町3-20
 第二小学校体育館棟1階 駐車場は数台分有り。

新型コロナウイルス感染防止対策

新型コロナウイルス感染防止対策として、入館時の健康確認や施設の利用制限などを行っています。
 詳細は下記までお問い合わせください。

問い合わせ スポーツ推進室 ☎0557(86)6604
 屋内プール管理事務所 ☎0557(81)9558

①004835

納期のお知らせ 9月30日(金)

- 国民健康保険税 第3期
【納税室】☎0557(86)6164
- 後期高齢者医療保険料 第2期
【保険年金室】☎0557(86)6257

納付には、便利な口座振替をご利用ください。

新型コロナワクチン接種を希望する人へ

接種希望の人は早めにご予約をお願いします。
 接種できる医療機関や時間は、市ホームページで
 ご確認いただくか、コロナワクチンコールセンター
050(5211)6071に
 お問い合わせください。

新型コロナウイルス
 ワクチン接種に関する
 情報(市ホームページ)



熱海市の各種情報はこちらから▼



熱海市ホームページ
<https://www.city.atami.lg.jp/index.html>



熱海市Twitter
<https://twitter.com/atamicity>



熱海市Instagram
https://www.instagram.com/atami_official/



広報あたまバックナンバー
<https://www.city.atami.lg.jp/shisei/koho/1001429/index.html>



FM 熱海湯河原(79.6MHz)
<http://www.ciao796.com/index.php>