

令和2年度版

令和2年度版

熱海市の福祉・健康

熱海市の福祉・健康

目 次

第1章 総 括

1. 熱海市の人口の推移	1
2. 年齢別男女別人口の推移	2
3. 健康福祉部組織図	3
4. 健康福祉部の事務分掌	4
5. 福祉事務所関係当初予算	8

第2章 高齢者福祉

1. 在宅福祉サービス	
(1) 生きがい活動支援通所事業	9
(2) 通院・通所支援事業	10
(3) 家族介護用品支給事業	10
(4) 熱海市在宅生活安心システム推進事業	12
(5) 熱海市在宅高齢者等給食サービス事業	13
(6) 福祉電話基本料金助成事業	14
(7) 老人日常生活用具給付等事業	14
(8) 成年後見人制度利用支援事業（市長申立）	16
(9) 社会福祉法人等による利用者負担軽減事業	16
(10) 成年後見制度利用支援事業業務委託.....	18
2. 老人福祉法による措置事務	
(1) 養護老人ホームの入所措置	19
(2) やむを得ない事由による措置	21
3. その他の福祉施設	
(1) 熱海市総合福祉センター	22
(2) 民間有料老人ホーム及び高齢者向けマンション・住宅	23
4. 生きがい・交流・学習・就労	
(1) 簡易老人憩いの家設置事業	24
(2) スポーツ・レクリエーション活動	26
(3) 敬老の日記念行事	27
(4) 老人クラブ	28
(5) 公益社団法人熱海市シルバー人材センター	29
5. 高齢者世帯の状況	
(1) 高齢者福祉行政の基礎調査（熱海市の状況）	31

第3章 生活保護

1. 生活保護	
(1) 生活保護	33
(2) 行旅病人、行旅死亡人取扱い事業	38
2. 生活困窮者自立支援	
(1) 生活困窮者自立支援事業	39
3. 婦人保護	
(1) 女性相談事業	40

第4章 障害福祉

1. 身体障害者、知的障害者、精神障害者の福祉	
◎ 身体障害者福祉の基礎資料	41
◎ 知的障害者福祉の基礎資料	41
◎ 精神障害者福祉の基礎資料	42
◎ 障害福祉制度の基礎資料	42
◎ 障害者（児）施設の基礎資料	43
(1) 身体、知的障害者福祉	
① 福祉有償運送運営協議会事業	46
② 障害者地区相談員事業	46
③ 在宅給食サービス事業	47
④ 重度身体障害者住宅改造費助成事業	48
⑤ 特別障害者手当等支給事業	48
⑥ 重度心身障害者タクシー利用料金助成事業	49
⑦ 重度身体障害者紙おむつ支給事業	50
⑧ 心身障害者扶養共済制度	50
⑨ 重度心身障害者介護手当支給事業	51
⑩ 重症心身障害児童扶養手当支給事業	52
⑪ 軽度・中等度難聴児補聴器購入費等助成金交付事業	52
⑫ 発達訓練指導事業	53
⑬ 小児慢性特定疾病児童等日常生活用具給付事業	53
⑭ 特別児童扶養手当支給事業	54
(2) 介護給付（障害者総合支援法によるもの）	
① 居宅介護、行動援護、同行援護、短期入所、生活介護等	55

(3) 訓練等給付（障害者総合支援法によるもの）	
① 就労移行支援、就労継続支援、共同生活援助、自立訓練等	57
(4) 地域生活支援事業（障害者総合支援法によるもの）	
① 障害支援区分認定審査会運営事業	58
② 手話奉仕員養成等事業	59
③ 手話通訳者派遣事業	59
④ 手話通訳者の設置	59
⑤ 要約筆記者の派遣事業	60
⑥ 移動支援事業	60
⑦ 日中一時支援事業	60
⑧ 重度身体障害者訪問入浴サービス事業	61
⑨ 障害者スポーツ大会事業	61
⑩ 地域活動支援センター等事業	62
⑪ 熱海伊東地区地域自立支援協議会	63
⑫ 日常生活用具給付等事業	64
(5) 障害者総合支援のその他の事業	
① 特定障害者特別給付費	65
② 身体障害者（児）補装具費支給事業	65
③ 高額障害福祉サービス等給付事業	66
④ 新高額障害福祉サービス等給付事業	67
⑤ 地域相談支援事業	67
⑥ 計画相談支援事業	68
(6) 自立支援医療（障害者総合支援法によるもの）	
① 自立支援医療（更生医療）給付事業	68
② 自立支援医療（育成医療）給付事業	69
③ 療養介護医療事業	69
(7) 障害者医療費等の助成	
① 重度障害者（児）医療費助成事業	70
② 精神障害者医療費助成事業	70
③ 難病患者等見舞金支給事業	71
④ 難病患者等介護家族リフレッシュ事業	71
(8) 在宅心身障害児への福祉	
① 障害児通所給付費	72

第5章 児童福祉

1. 児童の養育への福祉	
(1) 児童手当の支給	75
(2) 子ども医療費助成	76
(3) 保育所への入所	77
2. 心身障害児への福祉	
(1) 相談指導	82
(2) 心身障害児一日保育	82
(3) 福祉団体育成	83
(4) その他（障がい福祉室事業）障害福祉の頁参照	83
3. 児童の相談や養護を必要とする福祉	
(1) 家庭児童相談室	83
(2) 児童養護施設等の措置	84
(3) 里親制度	84
(4) 情緒障害児	84
(5) 要保護児童	85
(6) 親子ふれあい教室	86
4. 児童遊園	86
5. 放課後児童健全育成事業	86
6. ひとり親家庭への福祉	
(1) 母子父子福祉資金の貸付	87
(2) 寡婦福祉資金の貸付	88
(3) 児童扶養手当の支給	91
(4) 母子家庭等医療費の助成	93
(5) 母子生活支援施設入所措置	93
(6) 交通遺児見舞金等の支給	94
(7) 母子家庭等自立支援給付金	95
7. 子育て家庭への福祉	
(1) 地域子育て支援センター	97
(2) 親子ふれあいサロン	98
(3) ファミリーサポートセンター	99

第6章 その他の福祉

1. 災害救助	
(1) 災害救助法	101
(2) 災害弔慰金・災害障害見舞金	103

(3) 災害援護資金貸付金	104
(4) 被災者生活再建支援制度	105
(5) 被災者自立生活再建支援事業	107
(6) 熱海市災害見舞金の支給	108
2. 日本赤十字社（熱海市地区）	
(1) 日本赤十字社熱海市地区事業	109
(2) 献血事業	111
3. 戦没者遺族等の援護	112
4. 民生委員児童委員活動	113
5. 地域福祉基金の整備状況	115

第7章 介護保険

1. 介護保険制度	
(1) 介護保険制度の概要	117
(2) 要介護認定・サービスの利用	117
(3) 地域支援事業	118
(4) 保険料と保険の適用	119
(5) サービスの費用割合	119
2. 介護保険事業の実施状況	
(1) 被保険者数及び要介護認定者数等	120
(2) サービス利用状況	121
(3) 介護サービス費の支払状況	122
(4) 地域支援事業の実施状況	123
(5) 介護サービス提供事業者の状況	124
(6) 任意事業の実施状況	129
(7) 介護保険料の賦課の状況	131
(8) 介護保険料の低所得者に対する減免状況	132
(9) 介護保険給付費準備基金の状況	133

第8章 健康

1. 母子保健事業	
(1) 妊娠の届出・母子健康手帳の交付	135
(2) 母子健康診査	135
(3) 母子健康相談	139
(4) 母子健康教育	141
(5) 母子訪問指導	141

(6) 歯科保健推進事業（一部再掲）	142
(7) 母子健康包括支援センター「すくすく」事業	145
(8) 不妊治療費助成事業	146
2. 特定健診・特定保健指導・健康診査事業	
(1) 特定健診・特定保健指導	147
(2) 健康診査	148
(3)健康教室	148
(4)重症化予防にかかる戦略会議	149
3. 健康増進事業	
(1) 市民健診（がん検診等）	150
(2) 新たなステージに入ったがん検診の総合支援事業	153
(3) 健康相談	154
(4) 健康教育	155
(5) 訪問指導	156
(6) 健康づくり事業	156
(7) 栄養改善事業	159
(8) 健康づくり地区組織活動	163
4. 歯科保健事業	
(1) 乳幼児期歯科保健事業	168
(2) 学童期・青年期歯科保健事業	169
(3) 成人期歯科保健事業	170
(4) 高齢期歯科保健事業	171
5. 結核予防・予防接種事業	
(1) 結核健康診断	171
(2) 静岡県結核予防婦人会熱海支部	172
(3) 予防接種法による事業（予防接種）	173
(4) 予防接種法以外による事業（予防接種）	174
6. 熱海市救急医療事業	
(1) 熱海市救急医療事業	175
(2) 初島診療所	175

第9章 社会福祉法人 熱海市社会福祉協議会

1. 熱海市社会福祉協議会の概要	177
(1) 広報紙の発行	180
(2) 高齢者料理教室	180
(3) サマーショートボランティア	181

(4) ボランティアセンター（ボランティアビューロー）	181
(5) 住民参加型在宅福祉サービス（有償ボランティア「こつこつ」）	181
(6) 地域福祉活動	181
(7) ふれあい福祉相談事業（総合福祉センター2階相談室）	184
(8) 居宅介護支援事業（ケアプラン作成）	185
(9) 訪問介護事業（ホームヘルプサービス）	185
(10) 通所介護事業（デイサービス）	185
(11) 社会福祉大会	185
(12) 赤い羽根共同募金	186
(13) 歳末たすけあい募金	187
(14) 民生委員・児童委員活動の協力	188
(15) 生活福祉資金貸付	188
(16) 日常生活自立支援事業	189
(17) 成年後見制度への対応	189
(18) 生活困窮者自立相談支援事業	190
(19) 小口資金貸付	190
(20) 老人クラブ連合会	190
(21) 在宅介護者の会	190

第 1 章

総 括

第1章 総括

1. 熱海市の人口の推移

年月日	総人口	男	女	世帯
S59.4.1	49,805	22,865	26,940	19,875
S60.4.1	49,276	22,540	26,736	19,981
S61.4.1	48,922	22,328	26,594	20,250
S62.4.1	48,950	22,231	26,719	20,626
S63.4.1	48,729	22,122	26,607	20,771
H1.4.1	48,332	21,906	26,426	20,658
H2.4.1	47,869	21,631	26,238	20,692
H3.4.1	47,489	21,510	25,979	20,739
H4.4.1	47,095	21,281	25,814	20,861
H5.4.1	46,793	21,072	25,721	20,960
H6.4.1	46,375	20,918	25,457	20,916
H7.4.1	46,059	20,834	25,225	21,013
H8.4.1	45,629	20,693	24,936	21,119
H9.4.1	45,203	20,506	24,697	21,175
H10.4.1	44,747	20,310	24,437	21,139
H11.4.1	44,128	20,047	24,081	21,012
H12.4.1	43,624	19,835	23,789	20,999
H13.4.1	43,263	19,654	23,609	21,079
H14.4.1	42,740	19,441	23,299	20,931
H15.4.1	42,582	19,318	23,264	21,087
H16.4.1	42,289	19,202	23,087	21,121
H17.4.1	41,904	19,036	22,868	21,194
H18.4.1	41,720	18,950	22,770	21,319
H19.4.1	41,508	18,850	22,658	21,429
H20.4.1	41,101	18,647	22,454	21,482
H21.4.1	40,592	18,403	22,189	21,410
H22.4.1	40,281	18,280	22,001	21,420
H23.4.1	39,828	18,073	21,755	21,322
H24.4.1	39,498	17,943	21,555	21,357
H25.4.1	39,287	17,783	21,504	21,469
H26.4.1	38,808	17,532	21,276	21,358
H27.4.1	38,284	17,314	20,970	21,235
H28.4.1	37,927	17,148	20,779	21,300
H29.4.1	37,612	16,987	20,625	21,416
H30.4.1	37,225	16,825	20,400	21,446
H31.4.1	36,848	16,663	20,185	21,496
R2.4.1	36,437	16,509	19,928	21,535

平成25年度から外国人人口・世帯を含む。

3. 健康福祉部組織図

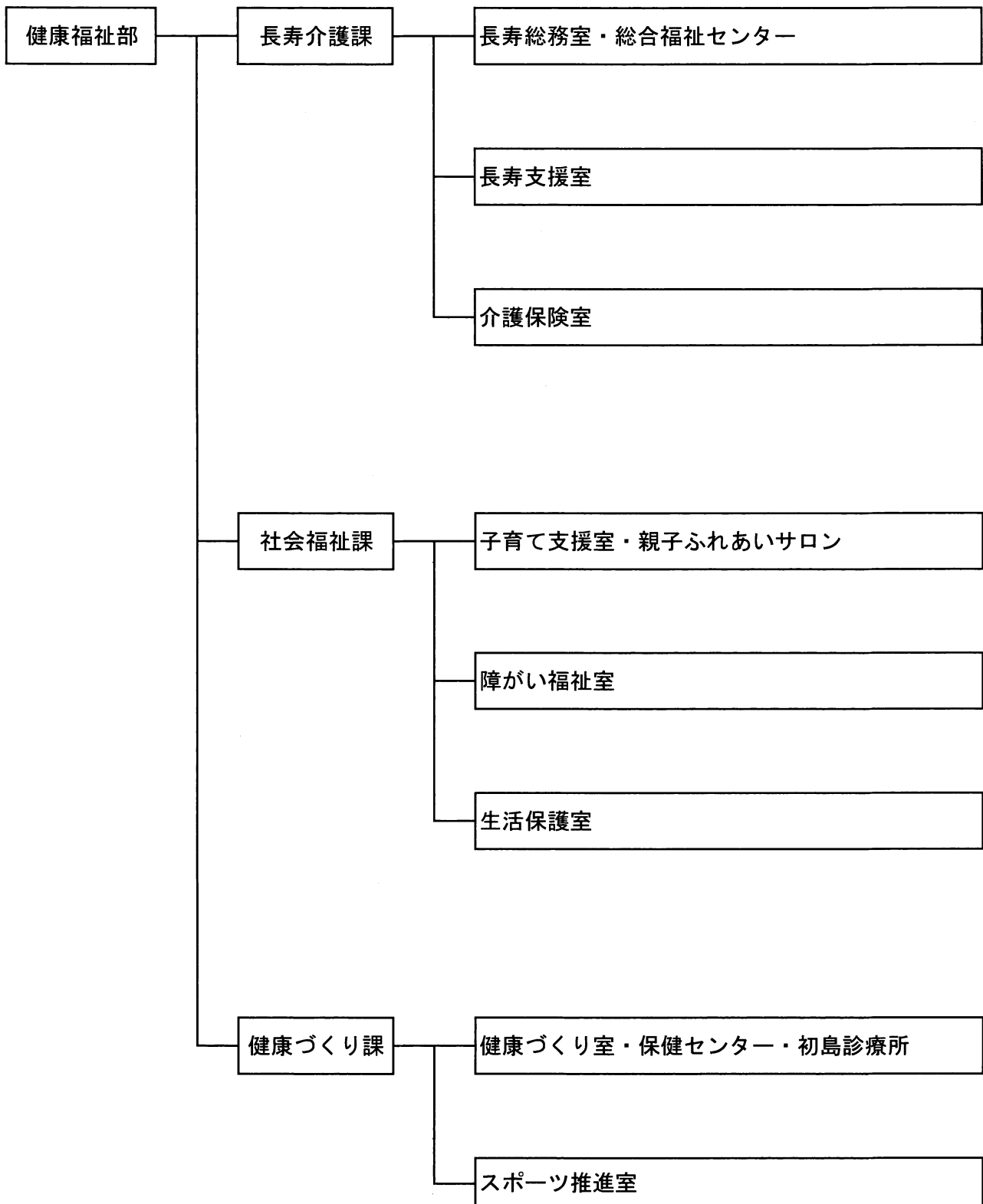

4. 健康福祉部の事務分掌

【 長 寿 介 護 課 】

長 寿 総 務 室

- (1) 社会福祉法に関すること。
- (2) 地域福祉計画その他福祉に関する計画の統括に関すること。
- (3) 初島高齢者健康増進施設に関すること。
- (4) 高齢者施策の企画に関すること。
- (5) 民生委員、児童委員及び民生委員推薦会に関すること。
- (6) 日本赤十字社熱海市地区に関すること。
- (7) 被災者の援護に関すること。
- (8) 旧軍人、軍属及び戦没者の叙位及び叙勲に関すること。
- (9) 旧軍人及び軍属の恩給に関すること。
- (10) 戦傷病者、戦没者遺族等の援護及び未帰還者、引揚者等に関すること。
- (11) 保護司会及び更生保護女性会に関すること。
- (12) 社会福祉協議会及び関係福祉団体の指導育成に関すること。
- (13) シルバー人材センターとの連絡調整に関すること。
- (14) 総合福祉センターに関すること。
- (15) その他部内他の課及び課内他の室に属さないこと。

長 寿 支 援 室

- (1) 老人福祉法に関すること（入所借置等を除く。）。
- (2) 高齢者福祉計画に関すること。
- (3) 高齢者の在宅福祉サービスに関すること。
- (4) その他高齢者福祉に関すること。
- (5) 介護予防・日常生活支援総合事業に関すること（当該事業所の指定、指導等に係るものを除く。）。
- (6) 包括的支援事業に関すること。
- (7) 任意事業に関すること（介護保険の給付等の費用の適正化に関することを除く。）。
- (8) その他地域支援事業に関すること。

介 護 保 険 室

- (1) 介護保険事業の企画、運営及び広報に関すること。
- (2) 介護保険第1号被保険者の資格の得喪及び調査に関すること。
- (3) 介護保険の給付に関すること。
- (4) 介護保険運営協議会に関すること。
- (5) 地域密着型サービス運営協議会に関すること。
- (6) 介護認定審査会に関すること。
- (7) 介護認定の申請及び調査に関すること。
- (8) 第1号被保険者の介護保険料の賦課、徴収及び滞納整理に関すること。
- (9) 第1号被保険者の納付証明に関すること。
- (10) 徴収金の嘱託及び受託に関すること。
- (11) 介護保険事業所（介護予防・日常生活支援総合事業に係る事業所を含む。）の指定、指導等に関すること。
- (12) 地域密着型サービス事業所その他介護保険施設の整備に関すること。
- (13) 介護保険の給付等の費用の適正化に関すること。

【 社 会 福 祉 課 】

子 育 て 支 援 室

- (1) 少子化対策の推進に係る調整及び総括に関すること。
- (2) 児童福祉法に関すること。
- (3) 母子及び父子並びに寡婦福祉法に関すること。
- (4) 児童手当及び児童扶養手当に関すること。
- (5) 子ども医療費及び母子家庭等医療費の助成に関すること。
- (6) 関係福祉団体の指導育成に関すること。
- (7) 家庭児童相談に関すること。
- (8) 親子ふれあいサロンに関すること。
- (9) その他児童福祉並びに母子及び父子並びに寡婦福祉に関すること。
- (10) 子育て支援に関すること。
- (11) 子ども及び子育て家庭に係る総合的支援に関すること。

障 がい 福 祉 室

- (1) 障害者の日常生活及び社会生活を総合的に支援するための法律に関すること。
- (2) 身体障害者福祉法に関すること（援護措置を除く。）。
- (3) 知的障害者福祉法に関すること（援護措置を除く。）。
- (4) 精神障害者の福祉に関すること。
- (5) 障害者虐待防止法に関すること。
- (6) 心身障害者扶養共済制度に関すること。
- (7) 重度心身障害者医療費及び精神障害者医療費の助成に関すること。
- (8) 障害児福祉手当及び特別障害者手当に関すること。
- (9) 特定疾患療養者の援助に関すること。
- (10) 重症心身障害児児童扶養手当に関すること。
- (11) 関係福祉団体の指導育成に関すること。
- (12) その他心身障害者及び心身障害児に関すること。
- (13) その他課内他の室に属さないこと。

生 活 保 護 室

- (1) 生活保護法に関すること（保護措置を除く。）。
- (2) 行旅病人及び行旅死亡人に関すること。
- (3) 住所不定者（施設管理者のいる者を除く。）及び旅費欠乏者の援護に関すること。
- (4) 女性相談及び配偶者からの暴力の防止及び被害者の保護等に関する法律に関すること。
- (5) 納骨堂の維持管理に関すること。
- (6) 総合福祉システムの運用調整に関すること。
- (7) その他生活保護に関すること。

【 健康づくり課 】

健康づくり室

- (1) 母子保健に関すること。
- (2) 予防接種に関すること。
- (3) 健康づくりの推進に関すること。
- (4) 健康増進法に基づく健康診査に関すること。
- (5) 食育の推進に関すること。
- (6) 歯科口腔保健に関すること。
- (7) 救急医療に関すること。
- (8) 結核その他感染症の予防に関すること。
- (9) 特定健康診査及び特定保健指導に関すること。
- (10) 健康づくり関係団体に関すること。
- (11) 総合病院に係る連絡調整に関すること。
- (12) 初島診療所に関すること。
- (13) 保健センターに関すること。
- (14) その他課内他の室に属さないこと。

スポーツ推進室

- (1) スポーツの振興に関すること。
- (2) スポーツ活動及びレクリエーションの指導普及に関すること。
- (3) 健康維持スポーツ活動に関すること。
- (4) 社会体育施設の管理及び運営に関すること。
- (5) 社会体育諸団体の育成及び指導に関すること。
- (6) スポーツ推進委員に関すること。
- (7) 教育委員会との連絡調整に関すること。

5. 福祉事務所関係当初予算

(単位:千円)

項 目 / 年 度	平成26年度	平成27年度	平成28年度	平成29年度	平成30年度	令和元年度
社会福祉費	1,037,728	1,090,171	1,083,727	1,165,120	1,298,121	1,220,006
社会福祉総務費	285,301	300,742	297,680	306,619	340,012	330,254
身体障害者・知的障害者福祉費	641,312	652,866	669,397	734,738	793,038	736,130
障害者医療助成費	88,007	88,362	86,747	90,261	90,281	89,505
総合福祉センター費	23,108	48,201	29,903	33,502	74,790	64,117
老人福祉費	214,896	176,674	193,801	179,715	184,624	177,960
老人援護費						
児童福祉費	1,304,305	1,316,994	1,342,020	1,464,695	1,627,873	1,512,546
児童福祉総務費	713,159	667,688	672,966	762,841	845,592	753,889
児童福祉措置費	290,604	339,579	346,405	405,283	488,513	472,869
児童福祉施設費	296,889	309,727	322,649	296,571	293,768	285,788
保育所建設費	3,653	0	0	0	0	0
生活保護費	1,350,772	1,373,611	1,367,400	1,389,755	1,391,267	1,379,726
生活保護総務費	14,222	14,871	8,660	6,615	6,495	6,317
生活保護助費	1,336,550	1,358,740	1,358,740	1,383,140	1,384,772	1,373,409
災害救助費	2,500	2,500	2,500	2,500	2,500	2,500
災害救助費	2,500	2,500	2,500	2,500	2,500	2,500
福祉関係予算計	3,910,201	3,959,950	3,989,448	4,201,785	4,504,385	4,292,738
民生費	5,828,926	5,842,146	6,017,591	6,179,714	7,130,853	6,886,365
一般会計	18,381,000	17,666,000	18,088,000	18,585,000	21,150,000	19,843,000

(注)社会福祉費のうち、国民年金費を除く。
 老人福祉費のうち、老人医療費、介護保険事業特別会計繰出金を除く。
 児童福祉費のうち、認定こども園費を除く。

第 2 章

高齡者福祉

第2章 高齢者福祉

1. 在宅福祉サービス

(1) 生きがい活動支援通所事業

【目的】 家に閉じこもりがち、社会適応が困難、介護状態には至らないが生活支援が必要な高齢者に対して、食事、入浴、日常動作訓練、趣味活動などを提供する通所サービス事業を展開し、社会的孤立感の解消、自立生活の助長及び要介護状態になることの予防を図るものである。なお、介護保険制度の改正により、事業内容が重複していたため、令和2年度からは、介護予防・日常生活支援総合事業の通所型サービスに移行した。

【令和元年度の実績】

(単位：人)

実施施設等	実利用人数	年間延べ利用人数
熱海市社会福祉協議会	32	896
姫の沢荘デイサービスセンター	7	245
海光園デイサービスセンター	5	204
伊豆海の郷デイサービスセンター	6	180
NPO法人グランベルテ	18	602
まりんデイサービスセンター	21	803
なぎ日和	7	269
合計	96	3,199

【行政実績】

(単位：千円、人)

区分	平成27年度	平成28年度	平成29年度	平成30年度	令和元年度
予算額	16,639	17,926	18,725	18,702	12,187
決算額	15,665	16,356	16,987	10,056	8,867
延べ利用人数	5,302	5,572	4,552	3,669	3,199

【根拠法令等】 熱海市高齢者在宅福祉サービス事業実施要綱（平成12年告示第18号）

(2) 通院・通所支援事業

- 【目的】** 生きがい活動支援通所事業利用者に対する事業所への送迎を行い、高齢者の在宅福祉の向上を図るものである。なお、介護保険制度の改正により、事業内容が重複していたため、令和2年度からは介護予防・日常生活支援総合事業の通所型サービスに移行した。
- また、要援護高齢者に対する医療機関への送迎については、利用者数の減少により令和元年度をもって廃止した。

【令和元年度の実績】

(単位：人)

実施施設	実利用人数	年間延利用人数
姫の沢荘デイサービスセンター	7	245
海光園デイサービスセンター	4	163
伊豆海の郷デイサービスセンター	6	180
NPO法人グランベルテ	17	554
まりんデイサービスセンター	18	675
なぎ日和	7	269
合計	59	2,086

(単位：人、円)

医療機関への利用	実利用人数	年間延利用数	助成額
	4	17	20,840

【行政実績】

(単位：千円、人)

区分	平成27年度	平成28年度	平成29年度	平成30年度	令和元年度
予算額	5,847	6,318	4,690	4,525	4,525
決算額	5,266	5,662	4,108	3,508	3,284
延利用人員	3,588	3,742	2,691	2,305	2,086

※医療機関分は除く

- 【根拠法令等】** 熱海市高齢者在宅福祉サービス事業実施要綱（平成12年告示第18号）

(3) 家族介護用品支給事業

- 【目的】** 在宅の寝たきり高齢者を介護する家族に家族介護用品を支給することで家族の経済的負担の軽減を図る。

- 【対象者】**
- 要介護度4又は5と判定された市県民税非課税世帯の在宅高齢者を介護している家族
 - 上記のほか、寝たきりの要介護度3、4又は5で失禁等のため紙おむつを使用する方を介護している家族

【現 状】 本市における家族介護用品支給事業は、平成12年4月1日から開始している。介護用品の支給は、寝たきり高齢者を介護している家族に対し、熱海市薬業協同組合に加盟する店舗で利用できる医薬品券を交付することにより行っている。家族は、市内の加盟店で医薬品券と希望する紙おむつ、尿取りパット、使い捨て手袋、清拭剤、ドライシャンプー等の介護用品と引き換えることができる。

【実施主体】 熱海市

【開始年度】 平成12年度（平成12年4月1日開始）

【令和2年度予算額】

110人×12月×@8,000円=10,560,000円

【令和元年度の実績】 (単位：人)

	実利用人数	延べ利用人数
要介護度3	54	446
要介護度4	59	524
要介護度5	30	297
合 計	143	1,267

【行政実績】 (単位：千円、人)

区 分	平成27年度	平成28年度	平成29年度	平成30年度	令和元年度
予 算 額	11,195	11,640	11,640	12,240	12,000
決 算 額	10,319	10,199	10,978	10,799	10,538
利用人数	133	135	135	146	143

【医薬品券取扱店】

店 名	場 所	店 名	場 所	店 名	場 所
(資)杉本薬局	銀座町	秋本薬局	清水町	みらい薬局	田原本町
(株)岡田薬局	中央町	メグミ薬局	昭和町	ながつき薬局	田原本町
高橋薬局	清水町	双葉薬店	上多賀	(株)サイトウ薬品	田原本町
あすなろ薬局	田原本町	かもめ薬局	田原本町	ユーアイ薬局	中央町
今木薬局	清水町	たま薬局	清水町	スマレ薬局	昭和町
共創未来伊豆多賀薬局	上多賀				

(4) 熱海市在宅生活安心システム推進事業

【目的】 ひとり暮らし高齢者等に対し、緊急通報装置を貸与することにより災害急病等の緊急時に迅速かつ適切な対応をはかり、その福祉の増進に資する。

【対象者】 概ね65歳以上のひとり暮らし高齢者等

【現状】 本事業は、昭和63年度から65歳以上のひとり暮らし高齢者等の事故や災害及び急病等の緊急事態に備えるため、各対象世帯に緊急通報装置及びペンダント型通報端末装置、火災報知機等を設置し、それを業務委託先の事業者のコールセンターと結んでおり、対象者の緊急時の対応や孤独感の解消、安否確認などに役立っている。なお、平成22年度からは、「人感センサー」を取り入れ更に見守りは強化されている。

【実施主体】 熱海市

【業務委託先】 (株) エヌ・ティ・ティマーケティングアクト
(平成22年度から5年毎に見積もり合せを行い、委託事業者を決定)

【開始年度】 昭和63年度

【事業概要】 委託先業者が設置した機器により安否の確認を行い、異常を検知した場合に消防への通報や、外部協力員への出動要請を行う。

【連絡網フロー図】

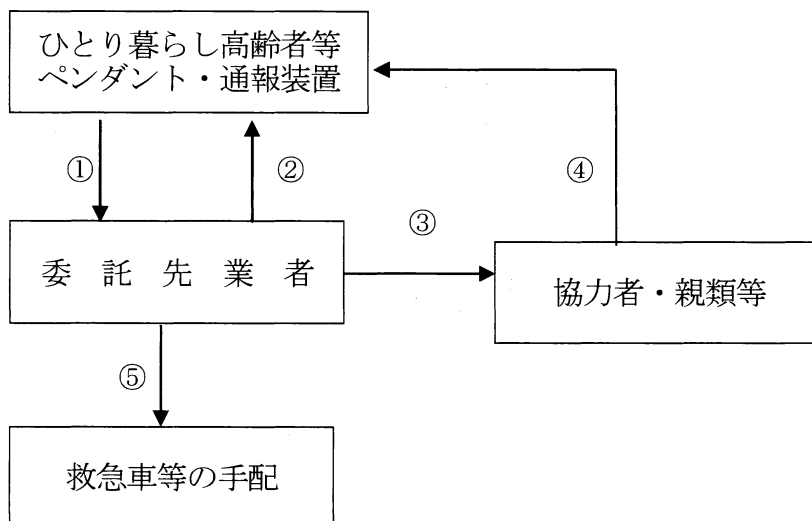

【令和2年度当初予算額】 8,910千円

【行政実績】

(単位：千円、台、人)

区 分	平成27年度	平成28年度	平成29年度	平成30年度	令和元年度
予 算 額	7,646	8,399	8,448	9,098	8,829
決 算 額	7,372	8,121	8,340	8,051	7,950
設置台数	224	240	233	228	226
利用人数	276	278	248	268	271

※ 設置台数は各年度末の設置台数、利用者数は年度内の実利用者人数

【根拠法令等】 熱海市在宅生活安心システム推進事業実施要綱（平成元年告示第3号）

(5) 熱海市在宅高齢者等給食サービス事業

【目 的】 在宅の要援護高齢者等に対し給食サービスを提供することにより、自立と生活の質の確保をはかるとともに家族の身体的、精神的な負担の軽減を図る。

【対 象 者】 概ね65歳以上の在宅のひとり世帯、高齢者のみの世帯又は、これに準ずる世帯

【現 状】 給食サービスは昭和52年より開始され、梅園荘にて調理し、職員等により配送を行っていたが、平成8年度より、民間委託に変更し、月曜日～土曜日の内、週4回までの希望曜日に、配送によるサービスを行っている。

この利用については、申請により利用決定を行っているが、利用者については、給食の原材料費分として1食当たり250円の負担を願うこととなっている。

【実施主体】 熱海市

【運営主体】 小松（～平成17年10月）、海山（平成17年11月～平成20年3月）
丸食（平成20年4月～）

【開始年度】 昭和52年度（平成8年度から委託）

【令和2年度当初予算額】 9,920千円

【行政実績】

(単位：千円、人、件)

区 分	平成27年度	平成28年度	平成29年度	平成30年度	令和元年度
予 算 額	6,380	6,550	6,525	7,525	9,300
決 算 額	6,057	6,086	6,335	6,377	9,501
実利用人員	264	241	278	271	297
支 給 件 数	29,546	28,311	29,465	29,663	30,162

【根拠法令等】 熱海市在宅高齢者等給食サービス事業実施要綱（平成6年告示第8号）

(6) 福祉電話基本料金助成事業

【目的】 ひとり暮らし高齢者等の安否と緊急の連絡用として、電話機を貸与し、その基本料金を助成して負担の軽減を図ることを目的とする。

【対象者】 ひとり暮らし高齢者等

【現状】 市が所有している電話加入権を低所得世帯のひとり暮らし高齢者等に無料で貸与し、電話基本料金を当該高齢者に代わって市が負担している。

利用者は、通話料金のみを負担し、設置料金等については全額市負担で行っている。

平成21年度からは、福祉電話を希望している待機者や、在宅生活安心システムを希望しながら、自宅に電話がないため利用できない方を無くすため、電話加入権を必要としない契約により利用できる制度を活用し、サービスをより充実させることとする。

【実施主体】 熱海市

【開始年度】 昭和55年度

【令和2年度当初予算額】 748千円

【行政実績】

(単位：千円、台)

区分	平成27年度	平成28年度	平成29年度	平成30年度	令和元年度
予算額	550	594	623	623	785
決算額	501	547	507	582	559
利用台数	31	31	36	32	28

【根拠法令等】 熱海市福祉電話貸与及び基本料金助成事業実施要綱（昭和63年告示第32号）

(7) 老人日常生活用具給付等事業

【目的】 寝たきり高齢者、ひとり暮らし高齢者等の日常生活を容易にするため、日常生活用具の給付を行う。

【対象者】 概ね65歳以上の寝たきり高齢者及びひとり暮らし高齢者

【現状】 本事業は、在宅介護を生活用具の面から支援するためのもので、電磁調理器の給付を行っている。火災報知器、自動消火器の給付並びに老人福祉電話の貸与は、在宅生活安心システム推進事業及び福祉電話基本料金助成事業で対応するものとして実施していない。

【実施主体】 熱海市

【開始年度】 昭和51年度

【費用負担基準】

利用者世帯の階層区分		利用者負担額
A	生活保護法による被保護世帯（単給世帯を含む）	0円
B	生計中心者が前年所得税非課税世帯	0円
C	生計中心者の前年所得税課税年額が10,000円以下の世帯	16,300円
D	生計中心者の前年所得税課税年額が10,001円以上30,000円以下の世帯	28,400円
E	生計中心者の前年所得税課税年額が30,001円以上80,000円以下の世帯	42,800円
F	生計中心者の前年所得税課税年額が80,001円以上140,000円以下の世帯	52,400円
G	生計中心者の前年所得税課税年額が140,001円以上の世帯	全額

【事業概要】

区分	種目	対象者	性能
給付	電磁調理器	概ね65歳以上であって、心身機能の低下に伴い防火等の配慮が必要なひとり暮らし高齢者等	電磁による調理器であって、高齢者が容易に使用し得るものであること。

【令和2年度当初予算額】 38千円

6,800円×1.1×5人=37,400円

【行政実績】

(単位：千円、件)

区分	平成27年度	平成28年度	平成29年度	平成30年度	令和元年度
予算額	63	63	63	63	38
決算額	0	0	13	0	20
件数	0	0	1	0	3

【根拠法令等】 老人日常生活用具給付等事業の実施について

老人日常生活用具給付等事業実施要綱

(平成12年9月27日老発第656号老人保健福祉局長通知)

(8) 成年後見人制度利用支援事業（市長申立）

【目的】 認知症高齢者、知的障害者及び精神障害者の成年後見制度の利用を支援することにより、要支援者がその有する能力を活用し、自らが希望する自立した日常生活が営むことができる環境整備の実現に資することを目的とする。

【対象者】 認知症高齢者、知的障害者及び精神障害者であり、かつ、配偶者もしくは二親等内の親族がない者、または四親等内の親族があっても音信不通の状況等にある者で、市長が本人の保護のために申立ての支援を行うことが必要と認めたる者

【実施主体】 熱海市

【開始年度】 平成17年度

【令和2年度当初予算】 4,043千円

申し立て手数料（20件分） 202,200円

後見人への報酬補助（16人分） 3,840,000円

【行政実績】

（単位：千円、件）

区分	平成27年度	平成28年度	平成29年度	平成30年度	令和元年度
予算額	1,931	1,932	1,932	3,828	4,043
決算額	392	467	509	2,189	1,950
申立件数 (高齢者)	9	11	15	14	12

【根拠法令等】 熱海市成年後見制度利用支援事業実施要領（平成17年告示第36号）

(9) 社会福祉法人等による利用者負担軽減事業

【目的】 低所得者で極めて厳しい経済状況にある者について、社会的な役割のある社会福祉法人等による負担を基本として、利用者負担の一部を減免することで、福祉サービスを利用しやすくし、介護保険法の円滑な実施を図る。本事業は平成17年10月より、対象要件・軽減割合などが改正されより幅広く利用できるようになった。

【対象者】

- ・年間収入が単身世帯で150万円、世帯員が1人増えるごとに50万円を加算した額以下であること
- ・預貯金等の額が単身世帯で350万円、世帯員が1人増えるごとに100万円を加算した額以下であること
- ・日常生活に供する資産以外に活用できる資産がないこと
- ・負担能力のある親族等に扶養されていないこと
- ・介護保険料を滞納していないこと

【現 状】 本市における社会福祉法人等による利用者負担軽減事業は、平成12年4月1日から実施している。今年度は令和2年3月31日現在、25人の方に社会福祉法人等による利用者負担軽減確認証を発行している。

【実施主体】 熱海市（補助率 国2/4 県1/4 熱海市1/4）

【開始年度】 平成12年度（平成12年4月1日開始）

【軽減割合】 利用者負担の1/4（老齢福祉年金受給者については1/2）の軽減を行う

【対象となるサービス】 社会福祉法人が行う介護保険サービス

特別養護老人ホーム、訪問介護サービス（ホームヘルプサービス）、
通所介護サービス（デイサービス）、短期入所生活介護サービス（ショートステイ）
など計16サービス

【令和2年度当初予算額】 1,400千円

特別養護老人ホーム 1,000,000円

訪問介護・通所介護・短期入所生活介護（在宅介護サービス）

400,000円

【令和元年度の実績】（平成31年4月～令和2年3月） （単位：人、円）

社会福祉法人名等（ ）内は特別養護老人ホーム名等	人数	補助金交付額
社会福祉法人 湖成会 （熱海伊豆海の郷）	24	152,160
社会福祉法人 清水福祉会 （柏尾の里）	1	16,387
合計	25	168,547

【行政実績】 （単位：千円、件）

区 分	平成27年度	平成28年度	平成29年度	平成30年度	令和元年度
予 算 額	1,500	1,800	1,800	1,800	1,800
決 算 額	1,070	1,132	646	368	169
利用件数	25	25	12	20	25

【根拠法令等】 熱海市社会福祉法人等による利用者負担軽減確認証交付要綱

（平成12年告示第48号）

熱海市社会福祉法人等による利用者負担軽減制度事業費補助金交付要綱

（平成13年告示第21号）

静岡県介護保険低所得者利用者負担額軽減措置事業費補助金交付要綱

(10) 成年後見制度利用支援事業業務委託

【目的】 認知症、知的障害、精神障害等により判断能力が衰えても、可能な限り住み慣れた地域で安心して生活を継続できるように、成年後見制度が適切に利用できるよう支援を行い、制度の利用促進や地域住民の権利擁護を推進することを目的とする。

【実施主体】 熱海市

【業務委託先】 (福)熱海市社会福祉協議会

【事業概要】

- ・熱海市成年後見センターを設置し、成年後見制度に関する相談業務及び利用支援を行う。
- ・市民後見人候補者の登録及び受任調整等活動支援を行う。
- ・成年後見制度に係る関係機関等とのネットワーク構築を行う。
- ・その他熱海市成年後見センターの運営に関し必要な業務を行う。

【開始年度】 平成30年度

【令和2年度当初予算】 2,651,000円

2. 老人福祉法による措置事務

(1) 養護老人ホームの入所措置

- 【目 的】 環境上の理由及び経済的理由(政令で定めるものに限る)により、居宅において養護を受けることが困難な方を養護老人ホームに入所させ、又は入所の委託をして、その高齢者の福祉の向上を図る。(平成18年4月1日法改正)
- 【対 象 者】 原則として65歳以上の人を対象とし、環境上の理由及び経済的理由により居宅において養護を受けることが困難な方。
- 【現 状】 平成18年3月28日より、委託先の養護老人ホーム「熱海伊豆海の郷」等に入所し、ホーム内で充実した生活を送っている。
- 【実施主体】 熱海市
- 【開始年度】 昭和38年度
- 【事業概要】 「熱海伊豆海の郷」に委託する以前は、市立養護老人ホーム「梅園荘」に入所措置を行っていた。
- 【業務委託先】 社会福祉法人湖成会 養護老人ホーム「熱海伊豆海の郷」
社会福祉法人宏寿会 古宇養護老人ホーム「遊法苑」
社会福祉法人神奈川県社会福祉事業団 横須賀養護老人ホーム
- 入所措置に際しては、熱海市老人ホーム入所判定委員会の判定を受け、入所の可否を決定してから、内規の取り決めによりその順位を決める。
- 措置(委託)費 1人1ヵ月当たり 約 180,000円
- 費用徴収 本人の収入金額、扶養義務者からは所得税額に応じ費用徴収がある。
- ・入所者本人 0円～ 措置費額の全額
 - ・扶養義務者 0円～ 措置費額の全額

○熱海市より措置している養護老人ホームの状況

施 設 名	経営主体	定 員	備 考
養護老人ホーム「熱海伊豆海の郷」	(福)湖成会	50人	平成18年 3月28日開設
養護老人ホーム「遊法苑」	(福)宏寿会	100人	平成15年12月11日開設
横須賀養護老人ホーム	(福)神奈川県社会福祉事業団	50人	昭和46年 4月 1日開設

【令和2年度予算額】 138,341千円

(熱海伊豆海の郷) 事務費 (50人分)	91,645,000円
生活費 (50人分)	33,175,800円
被服費 (50人分)	50,000円
冬季加算 (50人分)	517,500円
期末加算 (50人分)	257,000円
介護保険料加算 (8人分)	194,400円
介護保険サービス利用者負担加算 (30人分)	4,680,000円
葬祭費 (4人分)	400,000円

(養護老人ホーム・熱海市外)

事務費 (2人分)	4,234,464円
生活費 (2人分)	1,293,120円
被服費 (2人分)	2,000円
冬季加算 (2人分)	20,700円
期末加算 (2人分)	10,280円
介護保険サービス利用者負担加算 (2人分)	360,000円

【行政実績】

(単位:千円、人)

区 分	平成27年度	平成28年度	平成29年度	平成30年度	令和元年度
予 算 額	128,757	127,561	130,129	131,626	135,522
決 算 額	128,756	126,729	129,001	127,879	128,292
養護措置人数	62	63	55	59	61

※ 予算額及び決算額は「やむを得ない事由による措置」との合算

(2) やむを得ない事由による措置

【目的】 本人の身体状況等のやむを得ない事由により、介護福祉施設への入所が困難な者等に対し、老人福祉法第10条の4及び第11条第1項によりサービスの提供に結びつけるもの。

【現状】 当市では単身高齢者の割合が高く、また親族が関わりを拒否しているケースも見られ、対象者が病院に入院し、その後在宅での生活が困難になるケースが増えてきている。

介護老人福祉施設への入所措置では、施設のベッドの確保が困難であるため、対象者を直ぐに入所させることは難しい状況である。そのため、短期入所生活介護や認知症対応型共同生活介護への措置を先に行い、施設の状況を考慮し成年後見制度を活用しながら、入所措置への措置変えを行っている。また、在宅者への措置として通所介護や訪問介護も行っている。

【令和2年度当初予算】 1,500千円 ※「養護老人ホームの入所措置」予算から支出

【行政実績】

(単位:千円、人)

区 分	平成27年度	平成28年度	平成29年度	平成30年度	令和元年度
やむを得ない措置人数	4	2	7	3	1

【根拠法令等】 熱海市老人福祉法施行細則(平成20年規則第6号)

熱海市老人ホーム入所判定委員会設置要綱(昭和60年告示第20号)

熱海市老人ホーム入所措置事務等取扱要綱(平成21年告示第15号)

3. その他の福祉施設

(1) 熱海市総合福祉センター

【目 的】 本施設は昭和55年2月23日に設置され、市民の福祉の増進を図るとともに、市内に居住する高齢者及び心身に障害のある方々の健康増進、レクリエーション・集会をはじめ福祉関係諸団体の奉仕活動や会合等で利用されている。

【利用者及び利用方法】

- 一般利用者……利用制限なし
- 会議室利用者……地域福祉に関する活動を行う団体
(事前に団体名にて使用許可を受ける。)
- 体育室利用者……地域福祉に関する活動を行う団体
(事前に団体名にて使用許可を受ける。)

【利用時間】

- 一般利用者……午前 9時 から 午後 4時
- 入浴利用者……午前10時 から 午後 3時
- 会議室利用者……午前 9時 から 午後 9時
- 体育室利用者……午前 9時 から 午後 9時

[来館者利用状況]

(単位：人)

区 分	平成27年度	平成28年度	平成29年度	平成30年度	令和元年度
一般利用	22,101	25,462	24,658	22,131	17,930
会議利用	37,423	33,717	38,504	35,645	31,058
合 計	59,524	59,179	63,162	57,776	48,988

[一般利用の内訳]

(単位：人)

区 分	平成27年度	平成28年度	平成29年度	平成30年度	令和元年度
ホ ー ル	10,692	14,875	14,313	12,630	11,775
浴 場	14,344	18,790	18,087	17,359	14,603
健康相談	2,231	2,574	2,153	1,744	1,329
囲碁・将棋	2,323	3,047	2,563	1,691	712
合 計	29,590	39,286	37,116	33,424	28,419

(注) 来館者は各施設を重複して利用しているため、一般利用の計とは同数にはならない。

(2) 民間有料老人ホーム及び高齢者向けマンション・住宅

本市には、民間の有料老人ホームや高齢者向けマンション・住宅が多く存在している。

① 有料老人ホームの状況

(令和2年4月1日現在)

施設名	経営主体	総戸数(定員)	入居者数	食事	入所要件等
中銀ケアホテル	中銀インテグレーション(株)	70戸(76人)	61人	委託	概ね65歳以上、入居時 要支援・要介護状態の方
熱海ゆとりあの郷	(福)黎明会	245戸(294人)	242人	委託	60歳以上で入居時 健康な方
ネオ・サミット湯河原	大和ハウスライフサポート(株)	215戸(245人)	226人	直営	原則満65歳以上 (一般居室)健康な方 (介護居室)要支援・要介 護状態の方
ベストライフ熱海	(株)ベストライフ	56戸(97人)	46人	委託	60歳以上、健康な方 ～要介護状態の方
ハートピア熱海(西館)	(株)アヤハレクサイドホテル	42戸(52人)	37人	直営	60歳以上で健康な 方
ぽっかぽか熱海館1号館	(株)ぽっかぽか・ジャパン	60戸(62人)	47人	直営	60歳以上、要介護状 態の方
フレンズ南熱海	(株)フレンズ南熱海	28戸(33人)	29人	直営	原則60歳以上、ほか 諸要件あり
バリアフリー住宅クラシオン熱海	(有)伊豆介護センター	9戸(9人)	7人	直営	要支援・要介護状態の方
あたま翔裕館	(株)関東サンガ	21戸(21人)	20人	直営	60歳以上、原則要支 援・要介護状態の方
合計	—	746戸(889人)	715人	—	—

② 高齢者向け マンション・住宅の状況

(令和2年4月1日現在)

施設名	経営主体	総戸数	入居者数	食事	入所要件等
中銀ライフケア梅園	中銀インテグレーション(株)	86戸	82人	直営	55歳以上の健 康な方
中銀ライフケア白石	中銀インテグレーション(株)	146戸	78人	直営	55歳以上の健 康な方
中銀ライフケア来の宮	中銀インテグレーション(株)	258戸	161人	直営	45歳以上の健 康な方
中銀ライフケア梅園台	中銀インテグレーション(株)	294戸	291人	委託	50歳以上の健 康な方
中銀ライフケア咲見	中銀インテグレーション(株)	114戸	138人	直営	55歳以上の健 康な方
中銀ライフケア水口	中銀インテグレーション(株)	253戸	325人	直営	55歳以上の健 康な方
中銀ライフケア伊豆山	中銀インテグレーション(株)	327戸	220人	直営	55歳以上の健 康な方
中銀ライフケア第2伊豆山	中銀インテグレーション(株)	223戸	234人	直営	55歳以上の健 康な方
中銀ライフケア第3伊豆山	中銀インテグレーション(株)	165戸	202人	直営	55歳以上の健 康な方
中銀ライフケア南熱海	中銀インテグレーション(株)	136戸	84人	直営	45歳以上の健 康な方
合計	—	2,002戸	1,815人	—	—

③ サービス付き高齢者向け住宅の状況

(令和2年4月1日現在)

施設名	経営主体	総戸数	入居者数	食事	入所要件等
ぽっかぽか熱海館2号館	㈱ぽっかぽか・ジャパン	30戸	19人	直営	60歳以上、要支援・要介護状態の方
熱海温泉すみれ	(医)南愛会	110戸	107人	委託	単身高齢者世帯ほか
ミモザ熱海湯庵	ミモザ㈱	60戸	43人	直営	単身高齢者世帯ほか
合計	—	200戸	169人	—	—

④ 生きがいと交流活動

高齢者向けマンション居住者は、地域の高齢者との交流がほとんど行われておらず、マンション間において芸術や美術、スポーツ等、多様な交流事業が実施されている。

⑤ 生活相談事業

高齢者向けマンションは建設後30余年を経過したのも少なくなく、それに比例して入居者全体の高齢化も進み、介護や福祉、医療を必要とする入居者が多く見受けられるようになった。

このようなニーズに対応するために各施設において「生活相談室」を設置し、入居者の介護、福祉の各種サービスや医療の受診、その他日常生活全般における総合相談窓口として役割を果たしている。

4. 生きがい・交流・学習・就労

(1) 簡易老人憩いの家設置事業

【目的】 地域高齢者の心身の健康を増進する目的で、町内会等の単位で設置される簡易老人憩いの家設置者に対し、補助金の交付を行う。

【現状】 誰もが仲良く協力し合い生き生きと、豊かに暮らすことができるコミュニティを形成するための施設として、町内会との連携のもとに活用されている。

【実施主体】 熱海市

【開始年度】 昭和52年度

【事業概要】 新設もしくは既存の公民館の一部を簡易老人憩いの家に改造する経費について助成(補助率1/2 限度額1,000千円)、憩いの家運営に必要な備品の購入に要する経費について助成(補助率1/2 限度額500千円)

【令和2年度当初予算額】 1,000千円

【行政実績】 ○簡易老人憩いの家設置状況

施設の名称	設置年度	所在地	建物構造	面積 (㎡)	運営主体	県・市補助金 (千円)
網代栄町会館	S51年度	網代 255	鉄筋2階建	57.88	網代場・栄町内会	県250 市250
初島簡易老人憩いの家	S52年度	初島字宮の前217-2	木造平家建	18.74	初島区	県250 市250
桃山町簡易老人憩いの家	S52年度	桃山町 17-12	木造平家建	40.00	桃山町町内会	県250 市250
泉中沢簡易老人憩いの家	S52年度	泉 415	木造平家建	29.70	泉中沢町内会	県250 市250
小山町簡易老人憩いの家	S52年度	下多賀 473	木造平家建	14.85	小山町内会	県250 市250
網代旭町簡易老人憩いの家	S52年度	網代旭町 471-5	木造平家建	18.12	網代旭町町内会	県250 市250
網代宮町簡易老人憩いの家	S54年度	網代宮町 156-2	鉄筋コンクリ	18.00	網代宮町町内会	県500 市500
東伊豆山簡易老人憩いの家	S54年度	伊豆山大黒崎 268-7	鉄骨造平家建	33.00	東伊豆山町内会	県500 市500
上多賀簡易老人憩いの家	S54年度	上多賀 221	RC2階建	24.00	上多賀町内会	県500 市500
桜丘町簡易老人憩いの家	S55年度	桜木町 1967	RC2階建	11.55	桜丘町内会	県500 市500
水口町簡易老人憩いの家	S56年度	水口町 840-6	木造2階建	37.02	水口町町内会	県500 市500
紅葉丘町簡易老人憩いの家	S56年度	紅葉丘町 1937-17	鉄骨造2階建	9.83	紅葉丘町内会	県500 市500
桜町簡易老人憩いの家	S57年度	桜町 1597-1	木造平家建	33.00	桜町町内会	県110 市110
日向町簡易老人憩いの家	S57年度	字前の沢 1885-204	木造平家建	14.00	日向町町内会	県500 市500
七尾団地簡易老人憩いの家	S57年度	伊豆山七尾 1173-13	木造平家建	20.70	七尾団地町内会	県140 市140
上天神町簡易老人憩いの家	S59年度	昭和町 22-18	RC2階建	60.33	上天神町町内会	県250 市250
土沢町簡易老人憩いの家	S59年度	伊豆山土沢 962-8	RC2階建	34.73	土沢町町内会	備品 県48 市48
咲見町簡易老人憩いの家	S59年度	咲見町 245-18	RC4階建	15.53	咲見町町内会	県500 市500
梅花町簡易老人憩いの家	S60年度	梅花町 1954-13	木造2階建	18.20	梅花町町内会	県500 市500
栄町簡易老人憩いの家	S60年度	桜木町 7-19	RC2階建	19.90	栄町町内会	県500 市500
東銀座町簡易老人憩いの家	S61年度	咲見町 256-10	RC2階建	20.40	東銀座町内会	県250 市250
上紅葉が丘町簡易老人憩いの家	S61年度	紅葉が丘町 1901-97	木造モルタル	13.20	上紅葉が丘町内会	県 0 市500
梅園簡易老人憩いの家	H元年度	梅園町 1829-1	RC2階建	15.84	梅園町町内会	県500 市500
桜木町簡易老人憩いの家	H3年度	桜木町 1971-1	木造平家建	19.16	桜木町町内会	市 1,000
清水町簡易老人憩いの家	H4年度	清水町 386-1	RC2階建	60.28	清水町町内会	市 1,000
桜木町簡易老人憩いの家	H5年度	桜木町 1971-1	木造平家建	19.16	桜木町町内会	備品 市 412
梅園簡易老人憩いの家	H6年度	梅園町 1829-1	RC2階建	15.84	梅園町町内会	備品 市 421
和田山簡易老人憩いの家	H8年度	熱海字寺山 1888-56	軽量鉄骨造	17.77	和田山町内会	市 1,000
網代連合町内会簡易老人憩いの家	H9年度	網代宮町 172	RC2階建	38.75	網代連合町内会	市 1,000
紅葉が丘町簡易老人憩いの家	H11年度	紅葉が丘町 1937-17	鉄骨造2階建	9.83	紅葉が丘町内会	備品 市 324
日向町簡易老人憩いの家	H11年度	字前の沢 1885-204	木造平家建	14.00	日向町町内会	備品 市 176
西部地区連合町内会簡易老人憩いの家	H16年度	桜町 3-29	木造2階建	67.32	西部地区連合町内会	市 1,000
日向町簡易老人憩いの家	H17年度	字前の沢 1885-204	木造平家建	14.00	日向町町内会	備品 市 164
日向町簡易老人憩いの家	H19年度	字前の沢 1885-204	木造平家建	14.00	日向町町内会	備品 市 142
西山町簡易老人憩いの家	H21年度	西山町 32-19	木造2階建	11.68	西山町町内会	市 建設976、備品 283
東銀座町簡易老人憩いの家	H23年度	咲見町 3-12	RC1階地下有	63.44	東銀座町内会	備品 市 420
西熱海本町簡易老人憩いの家	H25年度	西熱海町二丁目 16-3	鉄骨造2階建	77.40	西熱海本町町内会	市 525
和田山町簡易老人憩いの家	H26年度	熱海字寺山 1888-56	軽量鉄骨造	17.77	和田山町内会	備品 市 82
上紅葉が丘町簡易老人憩いの家	H26年度	紅葉が丘町 1901-97	木造モルタル	13.20	上紅葉が丘町内会	備品 市 106
紅葉が丘町簡易老人憩いの家	H26年度	紅葉が丘町 1937-17	鉄骨造2階建	9.83	紅葉が丘町内会	備品 市 123
つつじヶ丘町簡易老人憩いの家	H27年度	相の原町 44-23	鉄骨造2階建	42.35	つつじヶ丘町内会	備品 市 109
泉本区簡易老人憩いの家	H29年度	泉 181-2	鉄骨造2階建	37.16	泉本区町内会	備品 市 238

○簡易老人憩いの家設置補助の状況

(単位：千円)

区 分	平成27年度	平成28年度	平成29年度	平成30年度	令和元年度
予 算	500	500	1,000	1,000	1,000
決 算	109	0	238	0	0

【根拠法令等】 熱海市簡易老人憩いの家設置補助金交付要綱（昭和52年告示第41号）

(2) スポーツ・レクリエーション活動

【目 的】 地域体育祭高齢者競技奨励事業は、スポーツを通じ高齢者の心身をリフレッシュさせ、相互の親睦を図り健康で明るく活力ある生活をめざすことを目的としている。

【現 状】 本市では、昭和48年度から、スポーツを通じて高齢者の心身をリフレッシュさせ、相互の親睦を図るとともに、健康で明るく活力ある生活を維持するために老人スポーツ大会を開催していたが、参加者が減少したため平成26年度をもって廃止し、平成28年度からは、町内会単位で開催する各地区の体育祭に高齢者が参加しやすいプログラムを入れてもらうことで、高齢者が参加しやすい体制づくりを推進し、各地区の体育祭実行委員会に対して、既存の補助金に上乗せを行うこととしている。

【実施主体】 熱海市（平成26年度までは熱海市・熱海市老人クラブ連合会）

【開始年度】 昭和48年度

【令和2年度当初予算額】 240千円

【行政実績】

○奨励金配分の状況 (単位：地区、千円)

区 分	平成28年度	平成29年度	平成30年度	令和元年度
地区数	12	12	12	12
決算額	240	240	240	240

○平成26年度をもって廃止した老人スポーツ大会の状況

(単位：千円、人)

区 分	平成22年度	平成23年度	平成24年度	平成25年度	平成26年度
予算額	371	333	340	387	388
決算額	338	321	301	354	116
参加人員	350	300	300	250	荒天により中止

【根拠法令等】 老人福祉法 第4条・第13条

(3) 敬老の日記念行事

【目的】 高齢の市民に対し、敬愛の意を表するとともにその長寿を祝って敬老記念行事の実施及び開催補助を行い、高齢者福祉の増進に努めることを目的とする。

【現状】 本市では、高齢者に対し敬愛の意を表し、最高齢の男女各1名及び年度中に100歳を迎える方に記念品を贈りその長寿を祝う。また、平成27年度までは実行委員会形式により開催された敬老大会へ、その運営に対し補助を行っていたが、平成29年度からは町内会長連合会、熱海市老人クラブ連合会に加盟している団体が主催する敬老会へ参加する70歳以上高齢者に対して開催補助を行うこととした。

【事業概要】 毎年、敬老の日前後に最高齢者並びに100歳長寿者の住居に市長が直接訪問し記念品等を贈り長寿を祝う。市主催による敬老大会については会場の確保が困難なこと、市内1か所に高齢者が集まるのが困難となっていること等から、平成28年度は準備期間とし、敬老会開催奨励金についての聞き取り調査などを行った。

【実施主体】 熱海市、単位町内会または単位老人クラブ

【開始年度】 不詳（熱海市敬老大会実行委員会への補助金支出は平成24年度） 市単独事業

【令和2年度当初予算額】 敬老記念品代 310千円
敬老会等開催奨励金 3,000千円

【行政実績】

敬老記念品贈呈 (単位：千円、人)

区分	平成27年度	平成28年度	平成29年度	平成30年度	令和元年度
予算	250	240	200	240	240
決算	131	166	132	188	174
対象者数	18	13	15	21	19

敬老大会実行委員会補助金 (単位：千円、人)

区分	平成24年度	平成25年度	平成26年度	平成27年度
予算	5,000	5,000	5,000	5,000
決算	4,182	3,897	4,524	4,392
参加人数	1,010	992	1,164	894

敬老会等開催奨励金 (単位：千円、件)

区分	平成29年度	平成30年度	令和元年度
予算	3,000	3,000	3,000
決算	1,996	3,091	2,924
件数	37	49	48

(4) 老人クラブ

【目的】 老人クラブ連合会に活動に要する経費を助成し、健全で豊かな老後生活になるよう支援する。

【現状】 高齢者相互の親睦を深め、健康の増進、レクリエーション活動及び地域との連携を図ることを目的として活動をしている。

本市では、これらクラブの育成のため助成金を交付している。

【事業概要】 組織、会員の年齢は、概ね60歳以上で1クラブの会員数は、概ね30人以上とする。小規模老人クラブは概ね15人以上である。

【活動内容】 社会奉仕活動、教養の向上、健康の増進、地域社会との交流、レクリエーション、町ぐるみ友愛訪問活動、その他

【実施主体】 熱海市

【開始年度】 昭和38年度

【令和2年度当初予算額】 2,603千円

単位老人クラブ助成 31クラブ×12月×5,000円=1,860,000円

単位老人クラブ会員助成 1,282人× 80円= 102,560円

老人クラブ連合会活動促進に対する助成 400,000円

老人クラブ連合会健康づくり・介護予防支援事業 200,000円

若手高齢者組織化・活動支援事業 40,000円

【補助率】 県2/3 市1/3

【行政実績】 (単位:千円、クラブ、人)

区 分	平成27年度	平成28年度	平成29年度	平成30年度	令和元年度
予 算 額	3,384	3,118	3,052	2,923	2,794
決 算 額	3,117	3,051	2,880	2,752	2,561
老人クラブ数	39	38	36	35	31
会 員 数	1,715	1,648	1,526	1,421	1,282

【根拠法令等】 老人福祉法 第4条・第13条

在宅福祉事業費補助金交付要綱(昭和51年厚生省第491号)

(5) 公益社団法人熱海市シルバー人材センター

【目的】 シルバー人材センター事業は、高齢者の社会参加、健康の増進、生きがいの確保を目指し設置運営され、もって在宅高齢者の福祉の向上をはかることを目的とする。

【現状】 令和元年度の会員数は311人、平均年齢は75.8歳、入会率は60歳以上人口の約1.57パーセントとなっている。

(単位：人)

会員年齢別 内 訳	60歳 未満	60～ 64歳	65～ 69歳	70～ 74歳	75歳 以上	計	平均 年齢
男	0	4	27	54	99	184	75, 3
女	0	2	16	36	73	127	76, 2
計	0	6	43	90	272	311	75, 8

【事業概要】 (公社)熱海市シルバー人材センターは、概ね60歳以上の者が年間会費2,500円をもって会員となり、人材センターで引き受けた仕事(請負委託、派遣)に会員のそれぞれが従事し、その対価を受けるもの。

[センターの会員の仕事]

- 清掃、除草、植木の手入れ
- 簡単な大工仕事、修理、修繕
- 一般家庭内の清掃、調理
- 販売
- 墓地清掃
- 施設管理、交通量調査
- 一般事務、筆記、筆耕

【実施主体】 (公社)熱海市シルバー人材センター

【所在地】 熱海市中心街1-26 熱海市総合福祉センター内 TEL0557-81-9301

【開始年度】 昭和60年 3月29日 設立
平成2年 7月 5日 社団法人認可
平成24年 4月 1日 公益社団法人へ移行

【令和元年度当初予算額】 8,600千円
シルバー人材センター運営費補助金 8,600千円

【行政実績】(熱海市と連合会の補助金合計) (単位：千円)

区 分	平成27年度	平成28年度	平成29年度	平成30年度	令和元年度
運営費補助金	17,070	16,981	17,200	17,200	17,200

【センター実績】

区 分	平成27年度	平成28年度	平成29年度	平成30年度	令和元年度
会 員 数	323人	296人	287人	304人	311人
就 業 者 数	254人	247人	229人	237人	242人
就 業 率	78.6%	83.4%	79.8%	78.0%	77.8%
就 業 件 数	2,033件	1,688件	1,582件	1,511件	1,476件
就業延べ人員	29,397人	28,241人	27,438人	26,253人	24,544人
配 分 金	110,957千円	110,942千円	111,002千円	111,074千円	106,050千円

5. 高齢者世帯の状況

(1) 高齢者福祉行政の基礎調査（熱海市の状況）

【調査の目的】 静岡県独自の調査で、毎年県下一斉に実施されるもので、高齢者数と高齢者の世帯状況を把握することにより、今後の高齢者福祉行政の推進のための基礎資料とすることを目的とする。

【調査基準日】 令和2年4月1日

- 【調査区分項目】
- ① 子等との同居世帯の高齢者
 - ② ひとり暮らし高齢者提供
 - ③ 夫婦のみ世帯の高齢者（夫婦とも65歳以上）
 - ④ その他の高齢者のみの世帯の高齢者（65歳以上の親子・兄弟等）

(単位：人、世帯)

区 分	65～ 69歳	70～ 74歳	75～ 79歳	80～ 84歳	85～ 89歳	90～ 94歳	95～ 99歳	100 歳以上	合 計	世帯数
子等との 同居	1,026	931	836	587	402	134	40	1	3,957	1,695
ひとり 暮らし	1,081	1,434	1,390	1,243	980	553	159	22	6,862	6,862
夫 婦 の み	972	1,674	1,515	995	541	175	24	2	5,898	2,949
その他高 齢者世帯	131	110	76	43	36	58	34	2	490	157
合 計	3,210	4,149	3,817	2,868	1,959	920	257	27	17,207	11,663

(※平成25年度から外国人人口を含む)

第 3 章

生活保護

第3章 生活保護

1. 生活保護

(1) 生活保護

【目的】 日本国憲法第25条に規定する理念に基づき、生活に困窮するすべての国民に対し、その困窮の程度に応じて必要な保護を行い、その最低限度の生活を保障するとともに、その自立を助長することを目的とする。

【事業内容】 保護を受ける時には、その前提要件として、資産、能力、その他あらゆるものを生活の維持のために活用し、それでもなおかつ生活に困窮する場合にはじめて保護が行われる。

【根拠法令等】 生活保護法（昭和25年法律第144号）

① 保護の要否の判定

生活保護法では、保護は厚生労働大臣の定める保護基準によって最低生活費を計算し、これとその者の収入とを対比して、その者の収入だけでは最低生活費を満たすことができないときに、行われるものとしている。

《最低生活費と収入との対比》

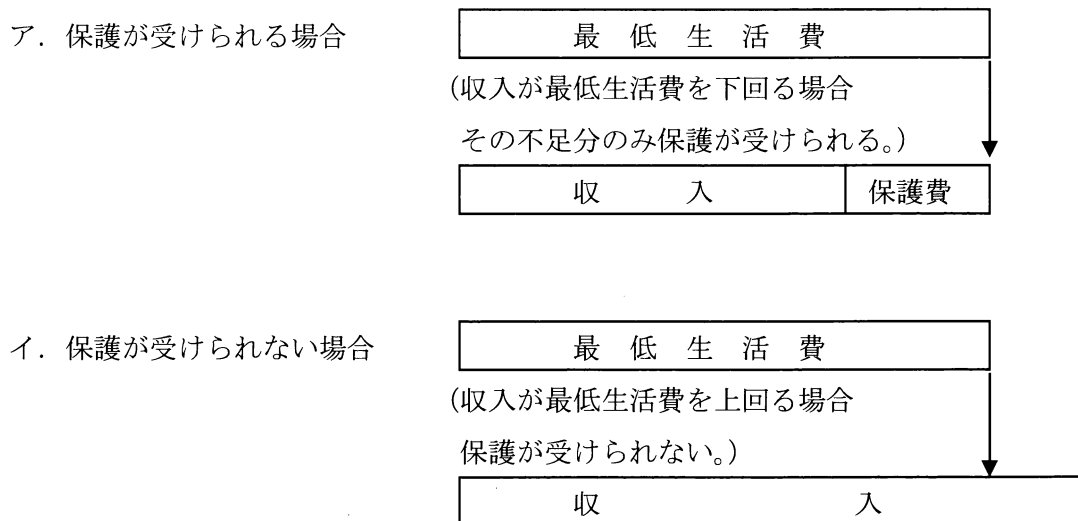

② 保護の種類と範囲

保護は、生活費の性格によって次の8種類の扶助に分けられている。

ア. 生活扶助

日常生活を営む上で必要な衣類・飲食物・光熱費・身の回りの品等にあてる費用を内容とするもので、月額で決められている。

さらに、心身障害者等には「加算」があり、また、入院した場合の生活扶助費は、「入院患者日用品費」という基準に変わる。

イ. 住宅扶助

借家、借間住まいの人の家賃、間代が扶助される。また、住宅の維持、補修のための一時扶助がある。

ウ. 教育扶助

義務教育就学中の児童、生徒の学用品、通学用品、学校給食、その他義務教育に伴って必要なものが扶助される。

エ. 介護扶助

介護保険制度により、同法に規定する要介護者及び要支援者に対して、介護保険の給付対象となるサービス利用料の自己負担分が扶助される。

オ. 医療扶助

怪我や病気のときに医療機関で治療するための費用が扶助される。基準は、健康保険の基準とほぼ同じである。福祉事務所で医療券を発行し、これにより指定された医療機関で必要な診察、薬剤または治療材料、医学的処置、手術及びその他治療施術等の給付が行われる。

カ. 出産扶助

分娩の介助、分娩前後の処理、衛生材料費等が扶助される。なお、異常分娩の場合は医療扶助の扱いとなる。

キ. 生業扶助

技能の習得により仕事につける見込みのある場合に限り、生業に必要な資金、器具又は資料等が扶助される。また、高等学校等就学費（入学料、通学定期等）が扶助される。

ク. 葬祭扶助

検案、死体の運搬、火葬又は埋葬、納骨その他埋葬に必要な経費が扶助される。

【実施機関】 市福祉事務所

【生活保護制度の仕組み】

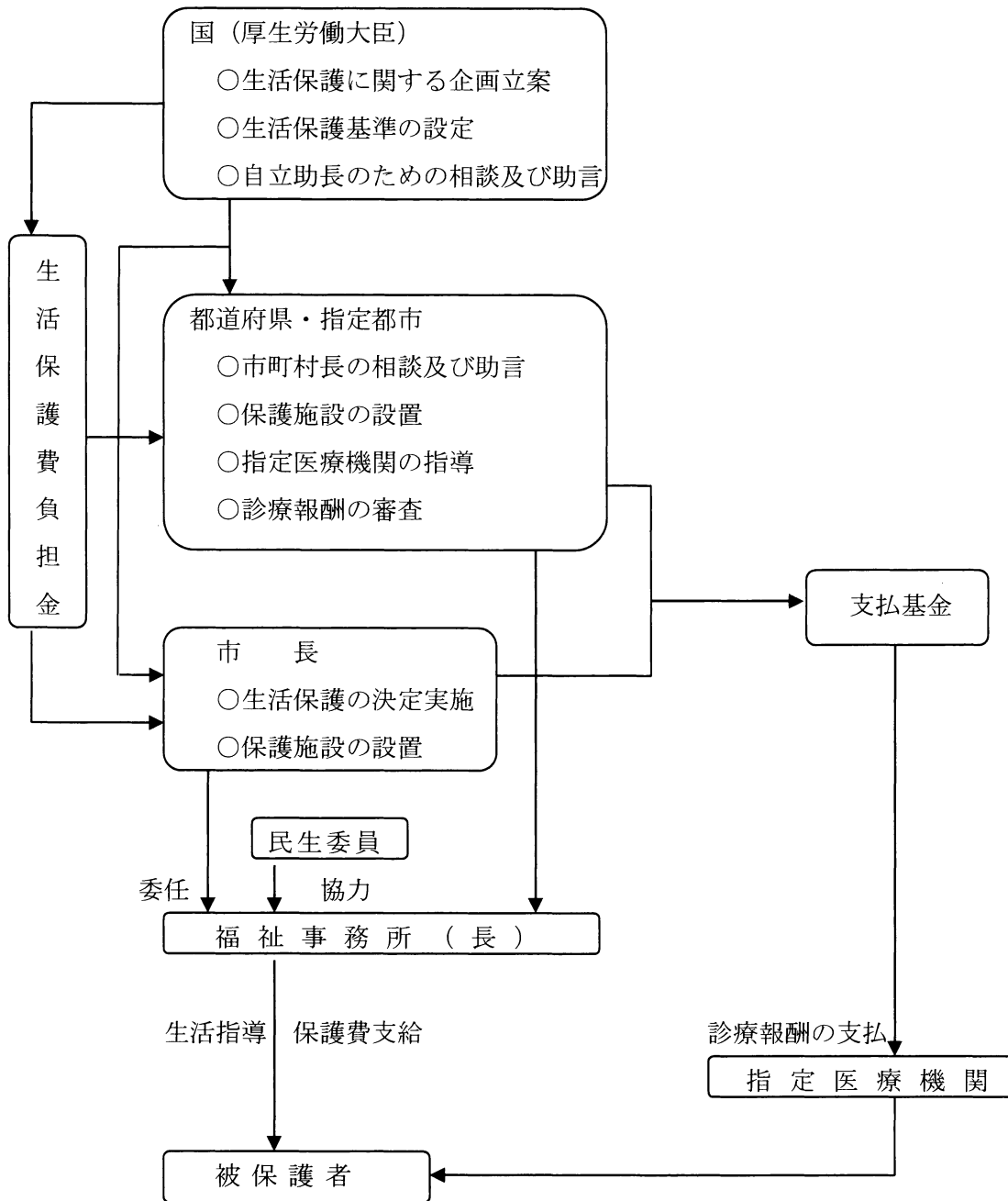

【令和2年度予算額】 1,260,000千円

国庫負担率 3/4

扶助別内訳

(単位：千円、%)

区分	生活扶助	住宅扶助	教育扶助	医療扶助	介護扶助	出産扶助
金額	342,693	180,517	126	698,575	31,028	295
構成比	27.20	14.33	0.01	55.44	2.46	0.02
区分	生業扶助	葬祭扶助	就労自立給付金	進学準備給付金	施設事務費	合計
金額	879	2,387	500	600	2,400	1,260,000
構成比	0.07	0.19	0.04	0.05	0.19	100.00

【保護の実施状況】

(単位：人、世帯、千円)

区 分		平成27年度	平成28年度	平成29年度	平成30年度	令和元年度
生活扶助	延人員	6,903	6,951	6,786	6,548	6,485
	延世帯	6,200	6,282	6,226	6,032	5,978
	金 額	363,244	354,547	342,059	316,311	317,345
住宅扶助	延人員	6,432	6,351	6,270	6,095	6,071
	延世帯	5,775	5,736	5,752	5,613	5,626
	金 額	172,574	169,258	170,792	166,578	169,660
教育扶助	延人員	121	108	63	24	24
	延世帯	98	85	39	12	12
	金 額	1,634	1,391	724	107	111
介護扶助	延人員	1,971	2,160	2,409	2,342	2,392
	延世帯	1,971	2,157	2,394	2,325	2,359
	金 額	26,824	27,472	30,339	28,663	31,057
医療扶助	延人員	6,940	7,005	6,869	6,708	6,684
	延世帯	6,313	6,353	6,321	6,167	6,170
	金 額	754,567	707,367	726,973	644,762	682,850
出産扶助	延人員	0	1	0	0	0
	延世帯	0	1	0	0	0
	金 額	0	258	0	0	0
生業扶助	延人員	42	56	57	55	58
	延世帯	40	41	48	55	47
	金 額	916	1,118	1,167	841	886
葬祭扶助	延人員	58	54	71	49	50
	延世帯	58	54	71	48	50
	金 額	2,362	2,162	3,284	2,215	2,469
就労自立 給付金	延人員	7	5	1	0	0
	延世帯	7	5	1	0	0
	金 額	342	213	3	0	0
進学準備 給付金	延人員				0	1
	延世帯				0	1
	金 額				0	300
施設事務費	延人員	5	0	0	0	0
	延世帯	5	0	0	0	0
	金 額	844	0	0	0	0
合 計	延人員	22,479	22,691	22,526	21,821	21,764
	延世帯	20,467	20,714	20,852	20,252	20,242
	金 額	1,323,307	1,263,786	1,275,341	1,159,477	1,204,678

延人員、延世帯は福祉行政報告例第1表による。

【本市の保護状況】

本市の保護状況は、被保護延世帯数、被保護延人員、保護率（人口百人当りの被保護人員）ともに横ばい状態である。一方、高齢者世帯の割合は、全体の80%を超えており、依然として増加傾向である。これは、本市の特徴でもある高齢化が要因と考えられる。今後も、高齢化が進むとともにこの傾向が続くものと予想される。

ア 被保護世帯、人員の推移

(単位：世帯、人、%)

区 分		平成27年度	平成28年度	平成29年度	平成30年度	令和元年度
被保護延世帯数		6,737	6,770	6,763	6,620	6,578
指数		100.0	100.5	100.4	98.3	97.6
被保護延人員		7,499	7,505	7,404	7,209	7,188
指数		100.0	100.1	98.7	96.1	95.9
保護率 人口百人比	市平均	1.66	1.67	1.66	1.63	1.61
	県平均	0.83	0.84	0.85	0.85	0.85
	国平均	1.71	1.69	1.68	1.66	1.64

※世帯数、人員は、停止中を含む。(指数は平成27年度を100とする。)

イ 世帯類型別の状況(延世帯数)

(単位：世帯)

区 分		平成27年度	平成28年度	平成29年度	平成30年度	令和元年度
単身世帯	高齢者	4,961	5,118	5,266	5,178	5,141
	傷病障害	886	792	634	570	576
	その他	235	206	280	305	297
	小計	6,082	6,116	6,180	6,053	6,014
2人以上の世帯	高齢者	338	360	319	301	287
	傷病障害	70	63	57	69	104
	母子	94	86	75	49	36
	その他	144	136	121	121	104
	小計	646	645	572	540	531
合計		6,728	6,761	6,752	6,593	6,545
世帯割合	高齢者	79%	81%	83%	83%	83%
	傷病障害	14%	13%	10%	10%	10%
	母子	1%	1%	1%	1%	1%
	その他	6%	5%	6%	6%	6%

※ 保護停止中を含まない。

ウ 医療扶助の実施状況(延人員)

(単位：人)

区 分		平成27年度	平成28年度	平成29年度	平成30年度	令和元年度
入院	精神	168	148	152	107	90
	その他	470	495	455	437	438
	小計	638	643	607	544	528
入院外(※)	その他	6,302	6,362	6,262	6,164	6,156
合計		6,940	7,005	6,869	6,708	6,684

エ 介護扶助の実施状況（延人員）

（単位：人）

区 分	平成27年度	平成28年度	平成29年度	平成30年度	令和元年度
施設	156	133	139	126	133
居宅	1,815	2,027	2,270	2,216	2,259
合 計	1,971	2,160	2,409	2,342	2,392

オ 保護の開始、廃止の状況

（単位：件）

区 分	平成27年度	平成28年度	平成29年度	平成30年度	令和元年度
申 請 件 数	112	99	114	90	95
却 下 件 数	3	7	7	8	3
取 下 件 数	8	2	4	3	3
開 始 件 数	114	93	107	74	95
廃 止 件 数	113	92	116	85	96

（2）行旅病人、行旅死亡人取扱い事業

【目 的】 旅行中の病人等で治療の方法及び救護者のない者（行旅病人）に対する救護を要する費用、及び、旅行の途中死亡した扶養義務者のない者（行旅死亡人）に対する葬祭等に必要とする経費について負担する。

1 行旅病人取扱い状況

（単位：人、円）

区 分	平成27年度	平成28年度	平成29年度	平成30年度	令和元年度
人 員	1	0	1	1	1
金 額	23,320	0	26,860	31,190	41,800

2 行旅死亡人取扱い状況

（単位：人、円）

区 分	平成27年度	平成28年度	平成29年度	平成30年度	令和元年度
人 員	1	7	1	2	2
金 額	127,000	363,820	138,000	285,800	177,876

2. 生活困窮者自立支援

(1) 生活困窮者自立支援事業

【目的】 生活困窮者自立支援事業は、生活困窮者に対する自立の支援に関する措置を講ずることにより、生活困窮者の自立の促進を図ることを目的とする。

【事業】 熱海市では以下の事業を業務委託等により実施している。

【根拠法令等】 生活困窮者自立支援法（平成25年法律第105号）

- ① 自立相談支援事業 生活に困りごとや不安を抱えている場合は、まずは地域の相談窓口にご相談いただき、支援員が相談を受けて、どのような支援が必要かを相談者と一緒に考え、具体的な支援プランを作成し、寄り添いながら自立に向けた支援を行います。

【業務委託先】 （福）熱海市社会福祉協議会 （特非）POPOLO

- ② 住居確保給付金 離職などにより住居を失った方、または失うおそれの高い方には、就職に向けた活動をするなどを条件に、一定期間、家賃相当額を支給します。生活の土台となる住居を整えた上で、就職に向けた支援を行います。

- ③ 就労準備支援事業 「社会との関わりに不安がある」、「他の人とコミュニケーションがうまくとれない」など、直ちに就労が困難な方に6月から1年の間、プログラムにそって、一般就労に向けた基礎能力を養いながら就労に向けた支援や就労機会の提供を行います。

【業務委託先】 （特非）青少年就労支援ネットワーク静岡

- ④ 家計改善支援事業 家計状況の「見える化」と根本的な課題を把握し、相談者が自ら家計を管理できるように、状況に応じた支援計画の作成、相談支援、関係機関へのつなぎ、必要に応じて貸付のあっせん等を行い、早期の生活再生を支援します。

【業務委託先】 （福）熱海市社会福祉協議会

- ⑤ 一時生活支援事業 住居をもたない方、またはネットカフェ等の不安定な住居形態にある方に、一定期間、宿泊場所や衣食を提供します。退所後の自立した生活に向けて、入所者に対し「①自立相談支援事業」も行います。

【業務委託先】 （特非）POPOLO

3. 婦 人 保 護

(1) 女性相談事業

【目 的】 女性相談事業は、売春防止法に基づき要保護女子についてその転落の未然防止と保護更生を図ること、及び、配偶者からの暴力の防止及び被害者の保護に関する法律に基づき配偶者からの暴力の被害者である女性（以下「暴力被害女性」という。）の保護を図ることを目的としている。また、社会環境の浄化、配偶者からの暴力の防止等に関する啓発活動を行うとともに、要保護女子及び暴力被害女性の早期発見に努め、必要な相談、調査、判定、指導・援助、一時保護及び収容保護を行うものである。

【女性相談員設置】

設 置 市は任意設置（福祉事務所社会福祉課に所属）
経 費 国庫補助 1／2
業 務 要保護女子及び暴力被害女性の発見に努め相談に応じ、必要な指導・援助を行い、これらに付随する事務を行う。

◎ 活動実績 (単位：人)

区 分	平成27年度	平成28年度	平成29年度	平成30年度	令和元年度
保護施設収容	1	0	2	0	0
家庭への送還	0	0	0	0	0
関係機関へ移送	0	0	0	0	0
助言・指導	52	61	45	40	24
そ の 他	5	3	15	3	4
合 計	58	64	62	43	28

【婦人保護施設】

設置主体 静岡県
経営主体 (福) 葵寮

【根拠法令等】

売春防止法（昭和31年法律第118号）
配偶者からの暴力の防止及び被害者の保護に関する法律（平成13年法律第31号）

第 4 章

障害福祉

第4章 障害福祉

1. 身体障害者、知的障害者、精神障害者の福祉

◎ 身体障害者福祉の基礎資料

○ 身体障害者手帳について

身体障害者福祉法による援助を受けるには、身体障害者手帳を所有することが必要であり、この手帳は、一定以上の永続する障害のある者に限り、法の定める身体障害者の証票として交付されます。

○ 身体障害者手帳所持者数（）は、18歳未満の者（単位：人）

障害種別	平成27年度	平成28年度	平成29年度	平成30年度	令和元年度
視覚障害	(2) 128	(0) 125	(0) 119	(0) 120	(0) 115
聴覚・平衡感覚 機能障害	(2) 169	(1) 160	(0) 155	(0) 159	(0) 157
音声・言語 機能障害	(0) 14	(0) 16	(0) 17	(0) 19	(0) 14
肢体不自由	(8) 904	(6) 882	(5) 883	(5) 859	(4) 835
内部障害	(3) 517	(4) 529	(4) 515	(3) 548	(2) 556
合計	(15) 1,732	(11) 1,712	(9) 1,689	(8) 1,705	(6) 1,677

○ 施設入所している身体障害者の数（令和2年4月1日現在）

障害者支援施設 12施設 26人

○ 身体障害者の団体 熱海市身体障害者福祉会

会員数 89名

◎ 知的障害者福祉の基礎資料

○ 療育手帳について

知的障害者の方々に、一貫した相談及び支援を行うとともに、いろいろな援助を受けやすくするため、療育手帳の交付制度があります。

○ 療育手帳所持者数

(単位：人)

障害種別	平成27年度	平成28年度	平成29年度	平成30年度	令和元年度
A(重度)	79	79	80	77	76
B(中軽度)	150	165	169	168	171
合計	229	244	249	245	247

○ 施設入所している知的障害者の数(令和2年4月1日現在)

障害者支援施設 17施設 32人

○ 知的障害者(児)の団体

熱海市手をつなぐ育成会 会員数27人

◎ 精神障害者福祉の基礎資料

○ 精神障害者保健福祉手帳について

精神障害のある方々が、社会復帰や社会参加のために各種サービスを受けやすくするため、精神障害者保健福祉手帳の交付制度があります。

○ 精神障害者保健福祉手帳所持者数

(単位：人)

障害種別	平成27年度	平成28年度	平成29年度	平成30年度	令和元年度
1級	20	23	22	21	22
2級	104	121	133	140	153
3級	56	59	62	65	73
合計	180	203	217	226	248

○ 施設入所している精神障害者の数(令和2年4月1日現在)

障害者支援施設 1施設 1人

◎ 障害福祉制度の基礎資料

期間	制度	制度の概要
平成14年度まで	措置制度	行政が職権でサービスの必要性を判断し、サービスの種類・提供場所などを決定
平成15～17年度	支援費制度	利用者がサービスを選択、提供者と契約、その利用料金に行政が支援する制度

平成18～ 24年度	障害者自立 支援法	<ul style="list-style-type: none"> ・3障害の一元化 ・33種類の施設体系を6事業に再編 ・地域生活支援事業等を創設 ・支給決定の明確・透明化（障害程度区分導入）
平成25年 度～	障害者総合 支援法	<ul style="list-style-type: none"> ・障害者の範囲に新たに難病等を追加 ・「障害程度区分」から「障害支援区分」へ名称変更（平成26年4月1日施行） ・共同生活介護（ケアホーム）を共同生活援助（グループホーム）に統合（平成26年4月1日施行）

◎ 障害者（児）施設の基礎資料

○ 市内の障害者施設

① 生活介護施設（通所）「陽光の園」

旧知的障害者授産施設

【施設概要】 所在地 熱海市緑ガ丘町13-12
 設置・経営主体 (福) 緑葉会
 開所年月日 平成2年4月1日
 定員 30名 (令和2年4月1日 熱海市通所者23名)

② 就労継続支援（B型）施設（通所）「心象めぐみ会共同作業所」

旧精神障害者共同作業所

【施設概要】 所在地 熱海市伊豆山340-1
 開所年月日 平成6年10月1日
 設置・経営主体 (特非) めぐみ会
 平成20年4月1日設立登記
 定員 20名 (令和2年4月1日 熱海市通所者15名)

③ 就労継続支援（B型）施設（通所）「熱海ふれあい作業所」

旧心身障害者小規模授産所

【施設概要】 所在地 熱海市網代529-84
 設置年月日 昭和62年10月1日
 設置・経営主体 (特非) 熱海ふれあい作業所
 平成20年2月1日設立登記
 定員 20名 (令和2年4月1日 熱海市通所者15名)

④ 共同生活援助施設「ハーバー泉」

【施設概要】 所在地 熱海市泉35-4 凡土山荘2階
事業開始日 平成24年8月1日
設置・経営主体 (一社) 神奈川県生活サポート
定員 7名 (令和2年4月1日 熱海市利用者3名)
【バックアップ施設】 (特非) 湯河原町地域作業所たんぽぽ

⑤ 共同生活援助施設「にじいろ あお」

【施設概要】 所在地 熱海市下多賀838 リバーサイド838
事業開始日 平成28年4月1日
設置・経営主体 (特非) 熱海ふれあい作業所
定員 4名 (令和2年4月1日 熱海市利用者3名)

○ 市内の障害児施設

① 放課後等デイサービス(通所)「熱海ひかり」

【施設概要】 所在地 熱海市清水町18-3 2F
事業開始日 平成28年6月1日
設置・経営主体 (特非) 障害福祉支援もえぎ
定員 10名 (令和2年4月1日 熱海市利用者21名)

② 児童発達支援・保育所等訪問支援・障害児相談支援

(通所)「熱海市児童発達支援センター」

【施設概要】 所在地 熱海市上多賀730-2
事業開始日 平成31年4月1日
設置 熱海市
指定管理者 (特非) エシカファーム
定員 20名 (児童発達支援)
(令和2年4月1日 熱海市利用者15名)

○ 障害者支援施設等入所・入居状況

障害者支援施設

令和2年4月1日現在

	施設名	所在地	入所者数
1	中伊豆リハビリテーションセンター 伊東の丘いずみ	伊東市岡 1349-3	7
2	伊豆ライフケアホーム	田方郡函南町平井 717-2	4
3	中伊豆リハビリテーションセンター	伊豆市冷川 1523-108	5
4	かぬき学園	沼津市宮本 5-2	1
5	ワークスとおがさ	沼津市宮本 5-2	1
6	三和荘	富士宮市北山字坂下上 7418-10	1
7	百花園	静岡市清水区中河内 2780	1
8	静岡市桜の園	静岡市葵区内枚 1560-6	1
9	伊豆リハビリテーションセンター	田方郡函南町平井 717-2	1
10	厚生寮	浜松市浜北区於呂 4201-12	2
11	三幸協同製作所	浜松市北区三幸町 320-1	1
12	百花園宮前ロッヂ	静岡市清水区楠 150-1	3
13	水明苑	山形県北村山郡大石田町大字横山 4042-3	1
14	沼南育成園	柏市大津ヶ丘 2-19-5	1
15	虹の家	相模原市下溝 4410	1
16	すぎなの郷	厚木市小野 2136	1
17	津久井やまゆり園	津久井郡相模湖町千木良 476	1
18	碧の園	伊東市荻 578-3	5
19	伊豆つくし学園	下田市加増野 375-1	1
20	きぼうの里	富士市大淵字鳥追窪 14283-1	3
21	駿東学園	駿東郡小山町吉久保 1050	8
22	さつき学園	御殿場市神山 1925-322	1
23	みはらしの里	三島市字笹原新田 4745	3
24	沼津のぞみの里	沼津市西椎路 659-2	1
25	悠雲寮	駿東郡長泉町下長窪字鉄平 1122-2	1
26	富岳の郷	御殿場市二子 525-4	1
27	ワークスうしぶせ	沼津市宮本 5-2	1
28	あまぎ学園	沼津市宮本 5-2	1
	合 計		59

※津久井やまゆり園は、平成29年4月より横浜市港南区芹が谷2-1-1の芹が谷園舎に仮移転。

	施設名	所在地	入所者数
1	フリーブ甘沼	神奈川県茅ヶ崎市甘沼 743-4	1
2	ハーバー泉	熱海市泉 35-4 凡土山荘 2階	3
3	コルティール	伊東市岡 1244-14	3
4	さくらグループ	伊東市玖須美元和田 727-214	7
5	太陽の丘グループホーム	沼津市原 1418-48	4
6	サンライズ宮本	沼津市宮本 5-2	1
7	きさらぎ	沼津市石川 828-3	1
8	はまゆう寮	沼津市中瀬町 17-11	1
9	カノアハウス	沼津市石川 282-4 第1のぼりマンション 110	1
10	悠雲の家	駿東郡長泉町南一色 417-1	2
11	グループホーム新富士寮	富士市宮島 362-16	1
12	にじいろ あお	熱海市下多賀 838 リバーサイド 838	3
13	ハーバー湯河原	神奈川県足柄下郡湯河原町土肥 4丁目 6-4	1
14	アソシエ原町中ひまわり	沼津市原町中 2丁目 14-9	1
15	ふじの郷けやき坂	三島市光ヶ丘 864-22	1
	合 計		31

(1) 身体、知的障害者福祉

① 福祉有償運送運営協議会事業

【目 的】 介護を必要とする高齢者や障害者を対象に、福祉サービス事業者等が実費の範囲内で、事業所の車両を運転して行う個別輸送サービス事業について運営協議会で必要性や運送対価等を協議するもの。

【行政実績】 令和元年度 開催回数 0回

【令和2年度予算額】 52千円

【根拠法令等】 熱海市福祉有償運送運営協議会設置要綱

(平成18年6月29日告示第88号)

② 障害者地区相談員事業

【目 的】 障害のある方の相談に応じ必要な指導を行うと共に、障害者に係る地域活動の推進、関係機関の業務に対する協力及び障害者への援護の普及を図る。

- 【業務内容】 (1) 障害者地域活動の中核体となり、その活動の推進を図る。
 (2) 障害のある者の更生援護に関する相談に応じ必要な指導を行う。
 (3) 障害のある者の更生援護につき、関係機関の業務に協力する。
 (4) 障害のある者に対する住民の認識と理解を図るため、関係団体等との連携を図って、援護の普及に努める。
 (5) その他前各号に付帯する業務を行う。

【相談員資格】 熱海市身体障害者福祉会長及び熱海市手をつなぐ育成会長の意見を参考にして、人格識見が高く、社会的信望があり、障害のある者の福祉増進に熱意を有し、奉仕的に活動ができ、かつ、その地域の実情に精通している者であって、原則として身体障害者又は、知的障害者の家族等のうちから適当と認められる者を推薦するものとする。

【相談員任期】 2年（身障6名、知的1名）

【実施主体】 熱海市

【開始年度】 昭和52年度

【補助率】 市単独事業

【令和2年度予算額】 173千円

【行政実績】 (単位：千円、件)

区分	平成27年度	平成28年度	平成29年度	平成30年度	令和元年度
予算額	173	173	173	173	173
決算額	173	173	173	173	173
相談件数	73	77	113	98	79

【根拠法令等】 熱海市身体障害者地区相談員及び知的障害者地区相談員設置要綱
 （平成17年告示第38号）

③ 在宅給食サービス事業

【目的】 在宅で調理が困難な身体障害者に対し、給食サービスを提供することにより、食生活の改善と生活の質の確保を図るとともに、その家族の身体的、精神的な負担の軽減を図ることを目的とする。

【対象者】 身体障害者

【現状】 委託業者により、月曜日から土曜日のうち、週4回まで希望する日に配送による給食サービスを行っている。

この利用については、申請により利用決定を行っているが、利用者については、給食の原材料費分として実費相当額250円の負担をすることとなっている。

【実施主体】 熱海市

【開始年度】 平成7年度

【補助率】 市単独事業

【令和2年度予算額】 300千円

【行政実績】

(単位：千円、件)

区 分	平成27年度	平成28年度	平成29年度	平成30年度	令和元年度
予算額	288	256	269	269	291
決算額	182	97	82	82	94
件 数	883	447	380	379	297

【根拠法令等】 熱海市在宅高齢者等給食サービス事業実施要綱（平成6年告示第8号）

④ 重度身体障害者住宅改造費助成事業

【目 的】 在宅の重度身体障害者又はその保護者が住宅設備を当該障害者に適するように改造するための経費を助成することにより、その日常生活の便宜を図り、身体障害者の福祉の増進を図る。

【対 象 者】 身体障害者手帳の交付を受けた下肢障害者、体幹障害者又は視覚障害者で、障害の程度が1級又は2級の者であって、住宅設備を改造する必要がある者。ただし、前年分の所得税額が120,000円までの世帯に属するもの。

【事業内容】 ㊦ 対象経費は既存住宅の浴室、便所、洗面所、台所、玄関、廊下、その他住宅設備を身体障害者向けに改造するために必要な経費。

㊧ 助成額は73万円を限度とする。（ただし、予算の範囲内）

【実施主体】 熱海市

【開始年度】 昭和60年度

【補助率】 市単独事業

【令和2年度予算額】 令和2年度予算額なし

【行政実績】

(単位：千円、件)

区 分	平成27年度	平成28年度	平成29年度	平成30年度	令和元年度
予算額	730	730	730	730	730
決算額	0	449	213	0	545
件 数	0	1	1	0	1

【根拠法令等】 熱海市重度身体障害者住宅改造費補助金交付要綱

(昭和60年告示第10号)

⑤ 特別障害者手当等支給事業

【目 的】 在宅の重度障害者（児）に対し、その重度の障害ゆえに生じる特別の負担の軽減を図る一助として手当を支給し、重度障害者の福祉向上を図る。

【対 象 者】 ㊦ 20歳以上の重度障害者・・・特別障害者手当

㊦ 20歳未満の重度障害児・・・障害児福祉手当

㊧ 旧福祉手当の受給者・・・経過措置福祉手当（当分の間）

【事業内容】 支給金額 ・特別障害者手当・・・月額 27,200円

障害児、経過措置福祉手当・・・月額 14,790円

（月額は令和元年度の支給額）

支給制限 ・本人及び扶養義務者の所得が限度額を超えたとき。

・福祉施設へ入所又は3カ月以上病院に入院したとき。

【実施主体】 国・市

【開始年度】 昭和61年度

【補助率】 国 3/4 市 1/4

【令和2年度予算額】 11,865千円

【行政実績】

（単位：千円）

区分	平成27年度	平成28年度	平成29年度	平成30年度	令和元年度
特別障害者 手当	321件	290件	251件	276件	343件
	28人	27人	24人	27人	34人
	8,511	7,769	6,730	7,430	9,315
障害児 福祉手当	173件	171件	165件	112件	75件
	16人	16人	15人	12人	8人
	2,495	2,494	2,407	1,640	1,108
経過的 福祉手当	12件	12件	12件	12件	12件
	1人	1人	1人	1人	1人
	174	175	175	176	177
合計	506件	473件	428件	400件	430件
	45人	44人	40人	40人	43人
	11,180	10,438	9,312	9,246	11,600

【根拠法令等】 熱海市障害児福祉手当及び特別障害者手当等事務取扱要綱

（昭和61年告示第30号）

⑥ 重度心身障害者タクシー利用料金助成事業

【目的】 重度心身障害者（児）に対し、タクシー利用料金の一部を助成することにより日常生活の利便及び社会参加の促進を図ることを目的とする。

【事業内容】 身体障害者手帳1、2級の者及び精神保健福祉手帳1、2級の者、療育手帳Aの者に対し小型・中型タクシー基本料金相当額を助成する（1冊基本料金相当分24枚綴・1回4枚まで使用できる）。ただし、自動車税及び軽自動車税の減免を受けている者又は施設入所者は、助成対象者から除く。

【実施主体】 熱海市

【開始年度】 平成3年度

【補助率】 市単独事業

【令和2年度予算額】 8,400千円

【行政実績】 (単位：千円、枚、人)

区 分	平成27年度	平成28年度	平成29年度	平成30年度	令和元年度
予算額	6,987	8,094	8,094	8,094	8,094
決算額	6,253	7,653	7,908	7,906	8,106
利用件数	8,894	10,882	10,662	10,219	10,240
対象者	610	680	697	726	742

【根拠法令等】 熱海市重度心身障害者タクシー利用料金助成要綱
(平成3年告示第11号)

⑦ 重度身体障害者紙おむつ支給事業

【目 的】 重度身体障害者に対し、紙おむつを支給することによって当該重度身体障害者の快適な日常生活の維持、衛生管理及び介護に当たる家族の負担の軽減を図ることを目的とする。

【対象者】 身体障害者手帳1、2級の者で、かつ失禁状態にある者。

【現 状】 1カ月につき4,000円分の紙おむつ券を配布している。

【実施主体】 熱海市

【開始年度】 平成2年度

【補助率】 市単独事業

【令和2年度予算額】 720千円

【行政実績】 (単位：人、枚)

区 分	平成27年度	平成28年度	平成29年度	平成30年度	令和元年度
利用者数	31	28	30	28	23
利用枚数	2,143	2,258	1,745	1,777	1,894

【根拠法令等】 熱海市重度身体障害者紙おむつ支給事業実施要綱
(平成12年告示第22号)

⑧ 心身障害者扶養共済制度

【目 的】 心身障害者の保護者の相互扶助に基づき、保護者が死亡又は重度障害となった後の心身障害者に年金を支給し、その将来に対し保護者のいづく不安の軽減を図る。

- 【事業内容】 ・掛金の徴収（月毎）
 ・掛金の助成（一口目の掛金の 1/3 を助成）
 ・年金の給付（一口月額 2万円）
 ・弔慰金支給（障害者が先に死亡した場合）
 ・掛金の減免制度もあります

【実施主体】 県・市

【開始年度】 昭和44年度

【補助率】 県 10/10（事務費を補助）

【令和2年度予算額】 負担金 3,181千円 交付金 8,160千円
 （掛金収入 2,577千円 年金 8,160千円）

【行政実績】 (単位：千円、件)

区分		平成27年度	平成28年度	平成29年度	平成30年度	令和元年度
負担金	予算額	2,806	2,806	2,667	2,838	3,596
	決算額	2,580	2,453	2,657	2,716	2,477
交付金	予算額	6,820	7,440	7,720	8,400	8,400
	決算額	6,760	6,720	7,660	7,750	7,220
	件数	25	25	27	28	26

【根拠法令等】 静岡県心身障害者扶養共済制度条例

(昭和44年12月10日条例第48号)

熱海市心身障害者扶養共済制度掛金助成要綱（平成6年告示第14号）

⑨ 重度心身障害者介護手当支給事業

【目的】 在宅の重度心身障害者の介護者に介護手当を支給し、その労をねぎらい併せて重度心身障害者の福祉の増進を図ることを目的とする。

【事業内容】 身体障害者手帳1級のうち肢体不自由者及び知的障害者の療育手帳Aの（65歳未満交付者）者が、市内に3カ月以上在住し、その者と生計を共にする常時介護者に対して月額10,000円の介護手当を支給する。
 この手当の支給は、申請により支給の決定を行っているが、当該障害者が施設に入所又は病院等へ入院している場合は支給しない。

【実施主体】 熱海市

【開始年度】 昭和57年度

【補助率】 市単独事業

【令和2年度予算額】 7,560千円

【行政実績】

(単位：千円、人)

区 分	平成27年度	平成28年度	平成29年度	平成30年度	令和元年度
予算額	6,840	6,840	6,840	7,200	7,200
決算額	5,520	5,600	5,890	6,190	6,770
支給人数	50	50	53	58	63

【根拠法令等】 熱海市重度心身障害者介護手当支給要綱（平成13年告示第7号）

⑩ 重症心身障害児童扶養手当支給事業

【目的】 精神又は身体に重度の障害を有する児童の福祉の増進を図る。

【開始】 昭和42年4月1日から実施（市単独事業）

【支給対象者】 特別児童扶養手当等の支給に関する法律第2条第1項に該当する者
（20歳未満）の養育者。

【手当額及び支給方法】 手当は月額5,000円、毎年6月及び12月にそれぞれ前月までの分を支給する。

【令和2年度予算】 2,280千円

【支給の状況】

(単位：人、千円)

区 分	平成27年度	平成28年度	平成29年度	平成30年度	令和元年度
実児童数	41	43	44	39	33
金 額	2,625	2,610	2,450	2,135	1,695

【根拠法令等】 熱海市重症心身障害児童扶養手当に関する条例

(昭和42年4月1日条例第4号)

⑪ 軽度・中等度難聴児補聴器購入費等助成金交付事業

【目的】 身体障害者手帳の交付対象とならない難聴児の補聴器購入費等の一部を助成することにより、言語の習得や教育などにおける健全な発達を支援し、福祉の増進に寄与する。

【対象者】 熱海市に住所を有する18歳未満の難聴児で、以下のいずれにも該当する者

ア 両耳の聴力レベルが30デシベル以上の者であって、身体障害者手帳の交付対象とならない者

イ 指定の医療機関の専門医により、補聴器の装用により言語の習得等に一定の効果が期待できると判断された者

* 世帯の課税状況等により、給付制限あり

【助成額】 補聴器の購入費等の3分の2（1円未満切り上げ）

- 【実施主体】 熱海市
 【開始年度】 平成25年
 【補助率】 県1/2 市1/2
 【令和2年度予算額】 75千円
 【行政実績】

(単位：人、千円)

区 分	平成27年度	平成28年度	平成29年度	平成30年度	令和元年度
利用人数	0	1	0	0	0
金 額	0	74	0	0	0

- 【根拠法令等】 熱海市軽度・中等度難聴児補聴器購入費等助成金交付要綱
 (平成25年6月27日告示第80号)

⑫ 発達訓練指導事業

- 【目 的】 運動発達・精神発達に遅れのある障害児を養育する保護者に対し、子どもとのかかわり方など必要な知識や情報を提供し、精神面での支援を行う。
 【実施主体】 熱海市（伊東市と共同事業）
 【補助率】 市単独事業
 【行政実績】 令和元年度 開催回数 12回（月1回）
 【令和2年度予算額】 100千円
 【根拠法令等】 熱海市発達訓練指導事業（ポニー教室）実施要領

⑬ 小児慢性特定疾病児童等日常生活用具給付事業

- 【目 的】 小児慢性特定疾病医療費の支給認定を受けている児童に対し、便器、特殊寝台、歩行支援用具、特殊マット、入浴補助用具、車いす等の日常生活用具を給付することにより、日常生活への便宜を図る。
 【実施主体】 熱海市
 【補助率】 県 1/2
 【令和2年度予算額】 61千円
 【行政実績】

(単位：人、千円)

区 分	平成27年度	平成28年度	平成29年度	平成30年度	令和元年度
利用人数	0	0	0	0	0
金 額	0	0	0	0	0

- 【根拠法令等】 熱海市小児慢性特定疾病児童等日常生活用具給付事業実施要綱
 (平成18年3月31日告示第30号)

⑭ 特別児童扶養手当支給事業

- 【目的】 精神又は身体に障害をもった児童を監護又は養育する方に、特別児童扶養手当を支給し、その児童の生活の向上に役立てることを目的とする。
- 【実施機関】 手当の認定・支給等の事務は、県知事が行うが、申請、届出の書類等は市長を経由して提出する。
- 【対象児童】 この手当の支給対象になる障害児とは、満20歳未満で法の別表に定める程度の障害の状態にある者をいう。
- 【支給要件】 手当は、支給の対象となる障害児を監護する父若しくは母、又は父母に代って児童を養育（児童と同居し、これを監護し、その生計を維持することをいう。）している者に支給する。
- 【支給制限】 次のいずれかに該当する場合は支給が制限される。
- ア. 児童がいずれかに該当するときは支給しない。
 - ・日本国内に住所を有しないとき。
 - ・障害を支給事由とする年金給付を受けることができるとき。
 - イ. 受給者（父母又は養育者）が日本国内に住所を有しないときは支給しない。
 - ウ. 受給資格者若しくはその配偶者又はその扶養義務者（民法第877条第1項の者）の前年度の所得が基準額より上であるときは、その年の8月から翌年7月まで支給しない。
- 【費用】 国10/10
- 【支給額】 [令和元年度]
- 1級 52,200円 2級 34,770円
- 【手当支給】 原則として、12月～3月分を4月に、4月から7月分を8月に、8月から11月分を11月に支給する。

【支給の状況】

令和元年12月31日現在（単位：件）

区分	平成27年度	平成28年度	平成29年度	平成30年度	令和元年度
1級	24	28	25	21	13
2級	22	16	16	15	13
計	46	44	41	36	26

【根拠法令等】 特別児童扶養手当等の支給に関する法律（昭和39年法律第134号）

(2) 介護給付（障害者総合支援法によるもの）

- ① 居宅介護、行動援護、同行援護、短期入所、生活介護、施設入所支援、重度訪問介護、療養介護

【事業内容】 障害により、日常生活を営むのに支障がある方に、生活上または療養上必要な介護を行う事業。

【実施主体】 熱海市

【開始年度】 平成18年度

【補助率】 国 1/2 県 1/4 市 1/4

【令和2年度予算額】	居宅介護	7,500千円
	行動援護	3,932千円
	同行援護	2,652千円
	短期入所	5,000千円
	生活介護	235,000千円
	施設入所支援	91,000千円
	重度訪問介護	0千円
	療養介護	19,706千円

【行政実績】

○居宅介護

(単位：千円、回、人)

区 分	平成27年度	平成28年度	平成29年度	平成30年度	令和元年度
予 算 額	9,900	8,966	7,617	11,653	7,500
決 算 額	8,686	9,219	8,528	6,764	5,473
派遣回数	2,757	2,954	2,603	1,709	1,199
利用実人員	40	36	39	34	22

○行動援護

(単位：千円、回、人)

区 分	平成27年度	平成28年度	平成29年度	平成30年度	令和元年度
予 算 額	4,790	4,268	4,095	3,655	4,465
決 算 額	4,221	4,144	3,613	4,216	3,604
派遣回数	177	174	154	180	152
利用実人員	6	7	7	6	6

○同行援護

(単位：千円、回、人)

区 分	平成27年度	平成28年度	平成29年度	平成30年度	令和元年度
予 算 額	3,540	5,409	2,548	2,561	2,500
決 算 額	3,209	2,536	2,295	2,650	2,710
派遣回数	551	432	390	267	306
利用実人員	7	8	8	7	6

○短期入所

(単位：千円、日)

区 分	平成27年度	平成28年度	平成29年度	平成30年度	令和元年度
予 算 額	9,580	10,150	10,160	29,323	5,000
決 算 額	7,494	6,981	4,688	3,887	3,913
利用日数	1,074	795	532	393	410

○生活介護

(単位：千円、人)

区 分	平成27年度	平成28年度	平成29年度	平成30年度	令和元年度
予 算 額	226,400	225,830	226,159	245,451	237,075
決 算 額	212,378	224,990	231,378	233,172	231,508
利用実人員	93	101	100	100	98

○施設入所支援

(単位：千円、人)

区 分	平成27年度	平成28年度	平成29年度	平成30年度	令和元年度
予 算 額	85,230	89,542	90,026	96,800	95,875
決 算 額	82,182	88,961	91,060	91,093	90,923
利用実人員	60	72	68	64	66

○重度訪問介護 実績なし

○療養介護

(単位：千円、人)

区 分	平成27年度	平成28年度	平成29年度	平成30年度	令和元年度
予 算 額	19,350	18,732	18,509	14,983	18,650
決 算 額	18,528	16,977	15,536	17,009	18,825
利用実人員	6	6	5	6	6

(3) 訓練等給付（障害者総合支援法によるもの）

- ① 就労移行支援、就労継続支援、共同生活援助、自立訓練、自立生活援助、就労定着支援

【事業内容】 障害者が地域で生活を行うために必要な、身体的又は社会的なリハビリテーションや就労につながる支援を行う事業。

【実施主体】 熱海市

【開始年度】 平成18年度

【補助率】 国 2/4 県 1/4 市 1/4

【令和2年度予算額】

就労移行支援	9,959千円
就労継続支援	85,414千円
(A型とB型を合わせた予算)	
共同生活援助	43,604千円
自立訓練（機能訓練）	1,800千円
自立訓練（生活訓練）	6,000千円
自立生活援助	1,200千円
就労定着支援	1,200千円

【行政実績】

○就労移行支援 (単位：千円、人)

区分	平成27年度	平成28年度	平成29年度	平成30年度	令和元年度
予算額	18,270	13,232	16,168	4,608	7,500
決算額	13,940	9,669	5,820	7,571	9,582
利用実人数	13	8	4	6	8

○就労継続支援A型（雇用型） (単位：千円、人)

区分	平成27年度	平成28年度	平成29年度	平成30年度	令和元年度
予算額	92,430	111,424	99,151	87,941	87,279
決算額	9,230	8,238	6,886	7,897	10,651
利用実人数	10	9	6	6	8

※予算額はB型と合わせた額。決算額は単独。

○就労継続支援B型（非雇用型） (単位：千円、人)

区分	平成27年度	平成28年度	平成29年度	平成30年度	令和元年度
予算額	92,430	111,424	99,151	87,941	87,279
決算額	77,588	79,405	75,661	76,629	77,776
利用実人数	55	53	60	60	54

※予算額はA型と合わせた額。決算額は単独。

○共同生活援助（グループホーム）

（単位：千円、人）

区 分	平成27年度	平成28年度	平成29年度	平成30年度	令和元年度
予 算 額	32,710	39,504	39,000	46,960	40,861
決 算 額	32,267	38,957	40,282	37,315	44,096
利用実人数	27	34	33	32	31

○自立訓練（機能訓練）

（単位：千円、人）

区 分	平成27年度	平成28年度	平成29年度	平成30年度	令和元年度
予 算 額	2,110	1,891	1,262	2,440	2,008
決 算 額	2,108	1,164	1,835	1,802	118
利用人数	2	3	2	1	1

○自立訓練（生活訓練）

（単位：千円、人）

区 分	平成27年度	平成28年度	平成29年度	平成30年度	令和元年度
予 算 額	2,520	9,682	18,081	18,941	7,338
決 算 額	2,312	9,035	9,004	3,650	1,902
利用人数	3	8	6	6	4

○自立生活援助（単位：千円、人）

区 分	平成30年度	令和元年度
予 算 額	1,200	1,200
決 算 額	0	0
利用人数	0	0

○就労定着支援（単位：千円、人）

区 分	平成30年度	令和元年度
予 算 額	1,200	1,200
決 算 額	0	0
利用人数	0	0

（４）地域生活支援事業（障害者総合支援法によるもの）

① 障害支援区分認定審査会運営事業

【目 的】 障害福祉サービスが必要な方のために、専門の知識をもった委員が、総合的に支援区分を判定するもの。

【令和2年度予算額】 792千円

【行政実績】 令和元年度 開催回数 7回 審査判定件数 49件

【根拠法令等】 熱海市障害支援区分認定審査会の委員の定数を定める条例（平成18年3月23日条例第6号）

② 手話奉仕員養成等事業

【目的】 手話奉仕員養成講座を開催し、手話奉仕員を養成することを目的とする。

【実施主体】 熱海市

【補助率】 国 1/2 県 1/4 市 1/4 (国県負担上限有り)

【令和2年度予算額】 598千円

【行政実績】 令和元年度 開催回数 46回 (受講者数 12人)

③ 手話通訳者派遣事業

【目的】 聴覚障害者及び音声又は言語機能障害者と健聴者が意思の疎通を図るうえで支障がある場合に手話通訳者を派遣し、意思伝達の手段を確保する事により、聴覚障害者等の利便を図るもの。

【実施主体】 熱海市

【開始年度】 昭和54年度 (平成18年度から地域生活支援事業に移行)

【補助率】 国 1/2 県 1/4 市 1/4 (国県負担上限有り)

【令和2年度予算額】 382千円

【行政実績】 手話通訳登録者 1人 (単位：千円、件、時間)

区分	平成27年度	平成28年度	平成29年度	平成30年度	令和元年度
予算額	500	802	802	802	802
決算額	373	182	204	153	261
市役所	4	4	2	4	4
福祉	0	0	0	0	6
施設	9	9	8	1	0
病院等	38	58	71	76	94
事業所	0	11	18	15	1
その他	4	14	30	26	25
派遣回数	55	96	129	122	130
時間数	179	139	221	210	187

【根拠法令等】 熱海市手話通訳者派遣事業実施要綱 (平成16年告示第9号)

④ 手話通訳者の設置

【目的】 障がい福祉室窓口に手話通訳者を設置し、聴覚障害者及び聴覚障害者とコミュニケーションを図る方の意志疎通支援を行うことを目的とする。

【実施主体】 熱海市

【補助率】 国 1/2 県 1/4 市 1/4 (国県負担上限有り)

【令和2年度予算額】 2,730千円

【行政実績】 令和元年度 支援件数 163回

⑤ 要約筆記者の派遣事業

【目的】 聴覚障害者及び音声又は言語機能障害者と健聴者が意思の疎通を図るうえで支障がある場合に要約筆記者を派遣し、意志伝達の手段を確保する事により、聴覚障害者等の利便を図るもの。

【実施主体】 熱海市

【補助率】 国 1/2 県 1/4 市 1/4 (国県負担上限有り)

【令和2年度予算額】 125千円

【行政実績】 令和元年度 支援件数 1回

⑥ 移動支援事業

【目的】 障害のある方が、円滑に外出できるよう、移動を支援する。

【実施主体】 熱海市

【委託先】 (福)熱海市社会福祉協議会(熱海市)、
(株)スルガケアサービス(熱海市)、(有)伊豆介護センター(熱海市)、
(福)城ヶ崎いこいの里(伊東市)、(福)春栄会(下田市)、
(特非)湯河原地域作業所たんぽぽ(湯河原町)、
(特非)シー・ディー・シー(清水町)

【開始年度】 平成18年度

【補助率】 国 1/2 県 1/4 市 1/4 (国県負担上限有り)

【令和2年度予算額】 800千円

【根拠法令等】 熱海市地域生活支援事業実施要綱(平成20年告示第3号)

【行政実績】 (単位:千円、人)

区分	平成27年度	平成28年度	平成29年度	平成30年度	令和元年度
予算額	1,237	1,220	1,000	1,000	1,000
決算額	1,072	824	927	675	855
利用実人数	17	13	18	11	9

⑦ 日中一時支援事業

【目的】 障害者等の日中における活動の場を確保し、日常介護している家族の一時的な負担軽減を図る。

【実施主体】 熱海市

【委託先】 (福)城ヶ崎いこいの里(伊東市)、(福)輝望会(沼津市)、
(福)共済福祉会(函南町)、済生会(静岡市)、(福)素心会(大磯町)

(特非) エシカファーム (三島市)、(一社) ひかり (伊東市)
 (特非) リベラヒューマンサポート (三島市)、(福) 緑葉会 (熱海市)
 (特非) 地域生活・就労サポートセンターすう (伊東市)
 (同) 満元 (三島市)、(福) 共生会 (沼津市)

【開始年度】 平成18年度

【補助率】 国 1/2 県 1/4 市 1/4 (国県負担上限有り)

【令和2年度予算額】 1,629千円

【行政実績】 (単位：千円、人)

区分	平成27年度	平成28年度	平成29年度	平成30年度	令和元年度
予算額	1,220	840	1,000	1,000	3,606
決算額	835	667	527	429	605
利用実人数	11	11	11	5	16

【根拠法令等】 熱海市地域生活支援事業実施要綱 (平成20年告示第3号)

⑧ 重度身体障害者訪問入浴サービス事業

【目的】 在宅の重度身体障害者を入浴させるのが困難な家庭に対し、入浴サービスを行うことで、重度身体障害者の福祉の増進を図る。

【実施主体】 熱海市

【委託先】 ㈱ティー・シー・エス、㈱湯らつくす、アサヒサンクリーン㈱

【開始年度】 平成7年度

【補助率】 国 1/2 県 1/4 市 1/4 (国県負担上限有り)

【令和2年度予算額】 6,000千円

【行政実績】 (単位：千円、件、人)

区分	平成27年度	平成28年度	平成29年度	平成30年度	令和元年度
予算額	8,089	8,109	9,459	9,618	8,418
決算額	6,333	6,972	5,690	3,263	2,834
件数	515	567	466	270	236
利用実人員	6	7	7	5	4

【根拠法令等】 熱海市地域生活支援事業実施要綱 (平成20年告示第3号)

⑨ 障害者スポーツ大会事業

【目的】 障害者スポーツの振興を図るとともに、あらゆる障害を乗り越えた障害者相互の親睦と地域の障害者福祉への理解と協力を深め、熱海市の福祉の向上と障害者の社会参加を促進する。

【実施主体】 熱海市

【委託先】 熱海市身体障害者福祉会

【開始年度】 平成18年度から地域生活支援事業に移行

【補助率】 国 1/2 県 1/4 市 1/4 (国県負担上限有り)

【令和2年度予算額】 285千円

【行政実績】 (単位：千円、人)

区分	平成27年度	平成28年度	平成29年度	平成30年度	令和元年度
予算額	285	285	285	285	285
決算額	285	285	285	285	285
参加者数	185	178	174	169	168

⑩ 地域活動支援センター等事業

【目的】 障害者の創作的活動、生産活動等及び相談支援により社会との交流等を促進する。

○身体障害者関係

【事業実施機関】 障害者生活支援センター「中伊豆リハビリテーションセンター」
(平成19年度より伊東市、伊豆市、東伊豆町と共同運営。21年度より伊東市と共同運営)

伊豆市冷川 1523-108

【開始年度】 平成18年度

【事業内容】 専門相談員による出張相談
福祉サービスの利用についての支援
社会参加や自立の支援
生活情報の提供

ピアカウンセリング(障害を持つ者がカウンセラーとなり悩みや問題を一緒に考え解決のための支援)

【補助率】 国 1/2 県 1/4 市 1/4 (国県負担上限有り)

【令和2年度予算額】 1,665千円

【行政実績】 (単位：千円)

区分	平成27年度	平成28年度	平成29年度	平成30年度	令和元年度
予算額	1,675	1,675	1,675	1,665	1,665
決算額	1,674	1,674	1,674	1,665	1,665

○知的障害者関係

【事業実施機関】 地域生活支援センター「いぶき」(平成19年度より伊東市と共同運営)
伊東市富戸 1223-1

【開始年度】 平成19年度

【事業内容】 生活支援(各種福祉情報サービスの案内)

訪問、外来相談

福祉サービスの利用についての支援

短期入所等の受け入れ調整

※ 障害児の場合は身体障害でも利用可能。

【補助率】 国 1/2 県 1/4 市 1/4 (国県負担上限有り)

【令和2年度予算額】 4,849千円

【行政実績】

(単位：千円)

区 分	平成27年度	平成28年度	平成29年度	平成30年度	令和元年度
予算額	4,876	4,876	4,876	4,849	4,849
決算額	4,876	4,876	4,876	4,849	4,849

○精神障害者関係

【事業実施機関】 地域活動支援センター「サポートセンターいとう」

(平成18年10月より伊東市と共同運営)

熱海市田原本町9-1 熱海第一ビル2階

【開始年度】 平成18年度

【事業内容】 憩いの場の提供

相談、訪問支援

福祉サービス利用についての支援

地域交流活動

【実施主体】 熱海市

【補助率】 国 1/2 県 1/4 市 1/4 (国県負担上限有り)

【令和2年度予算額】 8,877千円

【行政実績】

(単位：千円)

区 分	平成27年度	平成28年度	平成29年度	平成30年度	令和元年度
予算額	8,554	8,554	9,951	9,924	8,877
決算額	8,554	8,554	9,600	8,877	8,877

⑪ 熱海伊東地区地域自立支援協議会

【目的】 障害のある方が、安心して生活できる地域づくりのため、相談支援事業の適切な運営及び地域の障害福祉に関するシステムづくりに関し、中核的な役割を果たす協議の場

【事業内容】

- ・相談支援業務の運営評価
- ・困難事例への対応に関する協議、調整
- ・関係機関によるネットワーク構築等に向けた協議
- ・地域の社会資源の開発、改善

【実施主体】 熱海市・伊東市

【委託先】 (福)城ヶ崎いこいの里

【開始年度】 平成20年度

⑫ 日常生活用具給付等事業

【目的】 在宅の身体障害者(児)に対し、排泄管理支援用具等の日常生活用具を給付又は貸与することにより、日常生活の便宜を図りその福祉増進に資することを目的とする。

【事業内容】

援護の種類	内容	経費
日常生活用具の給付及び貸与	身体障害者(児)の日常生活がより円滑に行われるための用具の給付等 (下肢・体幹障害) 便器、特殊マット、入浴補助用具、入浴担架、特殊寝台、特殊尿器、体位変換器、移動用リフト、T字状・棒状の杖等 (上肢障害) 特殊便器 (視覚障害) 視覚障害者用ポータブルレコーダー、視覚障害者用時計、点字タイプライター、電磁調理器、点字図書、視覚障害者用体重計、視覚障害者用血圧計、拡大読書器等 (聴覚障害及び音声、言語障害) 屋内信号装置、情報受信装置、ファックス等 (腎臓機能障害) 透析液加温器 (呼吸器機能障害) ネブライザー、電気式痰吸引器、酸素ボンベ運搬車等 (排泄、直腸機能障害) ストーマ用装具等 (共通) 火災警報器、自動消火器等	被保護世帯及び住民税非課税世帯は無料、その他は原則1割負担。ただし、所得に応じて一定の負担上限が設定されます。

【実施主体】 熱海市

【開始年度】 昭和44年度(平成18年度から地域生活支援事業へ移行)

【補助率】 国 1/2 県 1/4 市 1/4 (国県負担上限有り)

【令和2年度予算額】 10,524千円

【行政実績】

(単位：千円、件)

区 分	平成27年度	平成28年度	平成29年度	平成30年度	令和元年度
予算額	10,546	11,453	10,524	10,524	10,524
決算額	9,325	9,538	9,869	8,786	8,548
特殊寝台	0	1	2	2	0
視覚障害者用 音声時計	2	1	1	1	1
透析液加温器	2	0	0	0	0
その他	284	287	300	281	296
件 数	288	289	303	284	297

【根拠法令等】 熱海市日常生活用具給付等事業実施要綱（平成20年告示第5号）

（5）障害者総合支援のその他の事業

① 特定障害者特別給付費

【事業内容】 施設入所支援又は、共同生活援助を利用する障害者に対し、当該施設における食事の提供及び居住に要した費用の一部を支給する。

【実施主体】 熱海市

【開始年度】 平成18年度

【補助率】 国 1/2 県 1/4 市 1/4

【令和2年度予算額】 15,000千円

【行政実績】

(単位：千円、人)

区 分	平成27年度	平成28年度	平成29年度	平成30年度	令和元年度
予算額	15,600	15,164	15,100	15,694	15,000
決算額	12,493	15,015	14,617	13,102	13,870
支給件数	887	985	1,013	950	946

② 身体障害者（児）補装具費支給事業

【目的】 身体障害者（児）の身体の部分的欠損又は機能の障害を補い、日常生活の向上を図ることを目的とする。

【対象者】 身体障害者手帳の交付を受けた者
18歳以上の難病患者等

【事業内容】 ⑦補装具製作及び修理業者

市と代理受領について、登録・契約等に基づき合意している業者

⑧補装具の種類

義肢、装具、盲人安全つえ、補聴器、車いす、眼鏡、その他

㊦ その他

交付、修理の費用の認定については、原則的として1割負担による。

ただし、所得に応じて一定の負担上限が設定される。

【実施主体】 熱海市

【事業開始】 昭和25年度

【補助率】 国 1/2 県 1/4 市 1/4

【令和2年度予算額】 8,400千円

【行政実績】

(単位：千円、件)

区 分	平成27年度	平成28年度	平成29年度	平成30年度	令和元年度
予 算 額	6,500	6,900	9,700	7,700	7,900
決 算 額	6,892	7,220	8,212	5,966	8,964
盲人安全つえ	(0) 2	(0) 3	(0) 4	(0) 4	(0) 1
補 聴 器	(6) 29	(6) 17	(6) 28	(6) 26	(4) 22
車 い す	(23) 31	(29) 36	(15) 28	(20) 24	(21) 6
義 肢	(2) 4	(3) 7	(4) 5	(4) 5	(3) 1
装 具	(3) 16	(5) 18	(2) 10	(7) 12	(2) 11
歩行補助つえ	(1) 1	(1) 1	(2) 3	(0) 2	(1) 1
そ の 他	(0) 7	(1) 5	(0) 4	(0) 1	(0) 9
件 数	(35) 90	(45) 87	(29) 82	(37) 74	(31) 51

() は内、修理件数

【根拠法令等】 熱海市補装具費受領委任払事務取扱要綱（平成20年告示第2号）

③ 高額障害福祉サービス等給付事業

【事業内容】 障害福祉サービス等の利用者負担額が月額負担上限額を越える障害者等に利用者負担額と月額負担上限額の差額部分を高額障害福祉サービス等給付費として支給する。

【実施主体】 熱海市

【開始年度】 平成18年度

【補助率】 国 1/2 県 1/4 市 1/4

【令和2年度予算額】 100千円

【行政実績】

(単位：千円、人)

区 分	平成27年度	平成28年度	平成29年度	平成30年度	令和元年度
予 算 額	120	120	100	100	100
決 算 額	97	48	59	0	0
利用実人員	4	4	2	0	0

④ 新高額障害福祉サービス等給付事業

【事業内容】 障害福祉サービス等の利用者が介護保険制度へ移行した際に、負担を増大させないために、利用者負担額を償還する事業。

【実施主体】 熱海市

【開始年度】 平成30年度

【補助率】 国 1/2 県 1/4 市 1/4

【令和2年度予算額】 540千円

【行政実績】

区 分	平成30年度	令和元年度
予 算 額	1,290	1,290
決 算 額	93	227
利用実人員	3	4

⑤ 地域相談支援事業

【事業内容】 障害者支援施設に入所又は精神科病院に入院している障害者などが地域生活に移行できるように必要な支援や、単身等で生活する障害者に地域生活を継続していくために必要な支援を行う事業。

【実施主体】 熱海市

【開始年度】 平成24年度

【補助率】 国 1/2 県 1/4 市 1/4

【令和2年度予算額】 6,875千円

【行政実績】

○地域移行支援

(単位：千円、人)

区 分	平成27年度	平成28年度	平成29年度	平成30年度	令和元年度
予 算 額	6,540	8,118	5,616	7,953	6,987
決 算 額	0	29	172	376	353
利用実人員	0	1	2	1	4

* 予算額は、地域定着支援・計画相談支援事業と合算。決算額は単独。

○地域定着支援

(単位：千円、人)

区 分	平成27年度	平成28年度	平成29年度	平成30年度	令和元年度
予 算 額	6,540	8,118	5,616	7,953	6,987
決 算 額	4	16	0	0	0
利用実人員	1	1	0	0	0

* 予算額は、地域移行支援・計画相談支援事業と合算。決算額は単独。

⑥ 計画相談支援事業

【事業内容】 サービス等利用計画についての相談及び作成などの支援が必要と認められる場合に、障害者（児）の自立した生活を支え、障害者（児）の抱える課題の解決や適切なサービス利用に向けて、ケアマネジメントによりきめ細かく支援する事業。

【実施主体】 熱海市

【開始年度】 平成24年度

【補助率】 国 1/2 県 1/4 市 1/4

【令和2年度予算額】 6,875千円

【行政実績】

(単位：千円、人)

区 分	平成27年度	平成28年度	平成29年度	平成30年度	令和元年度
予 算 額	6,540	8,118	5,616	7,953	6,987
決 算 額	4,837	4,300	4,307	5,038	4,801
利用実人員	164	181	159	197	180

* 予算額は、地域相談支援事業と合算。決算額は単独。

(6) 自立支援医療（障害者総合支援法によるもの）

① 自立支援医療（更生医療）給付事業

【目 的】 身体障害者の更生に必要な医療を給付し、その障害を除去又は軽減し日常生活を容易にすることを目的とする。

【事業内容】 給付の内容

- ・角膜手術、関節形成術、外耳形成術、心臓手術、血液透析療法等
- ・本人が直接負担する部分について、更生医療を給付する

【実施主体】 熱海市

【開始年度】 昭和25年

【補助率】 国 1/2 県 1/4 市 1/4

【令和2年度予算額】 76,800千円

【行政実績】

(単位：千円、人)

区 分	平成27年度	平成28年度	平成29年度	平成30年度	令和元年度
予 算 額	61,000	66,000	75,000	85,800	81,000
決 算 額	50,885	52,523	68,148	65,916	70,892
利用実人数	19	22	22	26	34

【根拠法令等】 障害者総合支援法（平成17年11月7日法律123号）

② 自立支援医療（育成医療）給付事業

【目 的】 18歳未満の児童であって身体に障害のあるもの、又は放置すれば身体に障害を残す恐れのあるものに、指定医療機関で医療を行うことで、その障害を除去又は軽減し日常生活を容易にすることを目的とする。

【事業内容】 給付の内容

・手術及び補装具の購入費の一部を給付

【利用対象】 ・肢体不自由、視覚障害、聴覚・平衡機能障害、音声・言語・そしゃく機能障害、心臓・腎臓障害、その他の内臓障害

【実施主体】 熱海市

【開始年度】 平成25年度（県より権限委譲）

【補助率】 国 1/2 県 1/4 市 1/4

【令和2年度予算額】 500千円

【行政実績】

(単位：千円、人)

区 分	平成27年度	平成28年度	平成29年度	平成30年度	令和元年度
予 算 額	1,200	1,200	1,200	1,200	960
決 算 額	762	715	171	184	156
利用実人数	7	5	1	1	1

③ 療養介護医療事業

【事業内容】 療養介護のうち医療にかかわるものを療養介護医療として提供する事業。

【実施主体】 熱海市

【開始年度】 平成18年度

【補助率】 国 1/2 県 1/4 市 1/4

【令和2年度予算額】 6,500千円

【行政実績】

(単位：千円、人)

区 分	平成27年度	平成28年度	平成29年度	平成30年度	令和元年度
予 算 額	5,700	5,400	5,400	5,400	6,600
決 算 額	4,989	6,551	4,810	4,776	5,442
利用実人員	6	6	5	6	6

(7) 障害者医療費等の助成

① 重度障害者(児)医療費助成事業

【目的】 重度障害者(児)の医療費を助成することにより、当該障害者の自己負担の軽減を図るとともに、その療育を推進して、福祉の増進に寄与する

【対象者】 ㉞ 身体障害者手帳交付者の1・2級
㉟ 療育手帳交付者でAの知的障害者
㊱ 特別児童扶養手当1級の障害に該当する20歳未満の者
㊲ 身体障害者手帳交付者の内部障害3級
㊳ 精神障害者保健福祉手帳交付者の1級(平成24年10月1日制度改正)

【助成対象額】 健康保険法の規定に基づき医療の給付を受ける場合の自己負担金額

【実施主体】 熱海市

【開始年度】 昭和48年度(平成16年12月1日、制度改正)

【補助率】 県 1/2 市 1/2

【令和2年度予算額】 72,065千円

【行政実績】 (単位:千円)

区分	平成27年度	平成28年度	平成29年度	平成30年度	令和元年度
予算額	75,700	75,700	75,700	75,700	75,700
決算額	68,699	68,997	69,818	68,881	70,910

【根拠法令等】 熱海市重度障害者(児)医療費助成要綱(昭和48年告示第31号)

② 精神障害者医療費助成事業

【目的】 精神障害者に対し医療費を助成することにより、経済的負担の軽減と療養の推進を図るとともに福祉の増進に寄与する。

【対象者】 精神保健及び精神障害者福祉法に関する法律の第20条・21条・33条の規定により入院している者で、1回の入院期間が90日を超える場合。かつ、申請日から1年以上熱海市の住民基本台帳に記載されている者。

【助成額】 健康保険法の規定に基づき医療の給付を受ける場合の自己負担金額1ヶ月12,000円を上限として助成する。

【実施主体】 熱海市

【開始年度】 昭和52年

【補助率】 熱海市単独事業

【令和2年度予算額】 3,312千円

【行政実績】

(単位：千円)

区 分	平成27年度	平成28年度	平成29年度	平成30年度	令和元年度
予算額	4,032	3,744	3,744	3,744	3,744
決算額	3,046	2,700	2,972	2,292	2,820

【根拠法令等】 熱海市精神障害者医療費助成条例(昭和52年条例第27号)

③ 難病患者等見舞金支給事業

【目的】 難病患者及び原爆被災者に対し、見舞金を支給することにより、療養の推進を図り、もって療養者の福祉の増進に寄与するもの。

【事業内容】 難病の患者に対する医療等に関する法律施行細則により、特定医療費（指定難病）受給者証の交付を受けている方、静岡県が実施する特定疾患治療研究事業の対象者である医療受給者証の交付を受けている方及び被爆者健康手帳の交付を受けている方に、年額20,000円の見舞金を支給する。

【実施主体】 熱海市

【開始年度】 昭和58年度

【補助率】 市単独事業

【令和2年度予算額】 4,640千円

【行政実績】

(単位：千円、件)

区 分	平成27年度	平成28年度	平成29年度	平成30年度	令和元年度
予算額	4,400	6,440	6,840	6,840	6,280
決算額	2,340	4,340	3,300	3,380	3,680
件 数	117	217	165	169	184

【根拠法令等】 熱海市難病患者等見舞金支給要綱（昭和58年告示第15号）

④ 難病患者等介護家族リフレッシュ事業

【目的】 在宅で人工呼吸器を使用し、又は気管切開で頻回に吸引している特定疾患患者等に対し、滞在型の訪問看護を実施するための費用の一部を助成する在宅支援事業及び、就学する学校（義務教育段階）への登下校時や在校時に、訪問看護による医療的ケアを提供するための費用の一部を助成する就学支援事業を実施することにより、介護する家族の負担の軽減を図る。

【対象者】 本市の住民基本台帳に記録されている者であって、特定疾患患者、指定難病患者、小児慢性特定疾病児童等、重度障害者（児）で訪問看護が必要であると医師が認める者。就学支援事業については、就学する学校（義務教育段階）における活動に際し医療的ケアが必要であると医師が認める者。

【実施主体】 熱海市

【開始年度】 平成14年度

【令和2年度予算額】 274千円

【行政実績】

(単位：千円、人)

区 分	平成27年度	平成28年度	平成29年度	平成30年度	令和元年度
予算額	614	185	548	548	274
決算額	0	0	0	0	0
利用人数	0	0	0	0	0

【根拠法令等】 熱海市難病患者等介護家族リフレッシュ事業実施要綱
(平成14年告示第62号)

(8) 在宅心身障害児への福祉

① 障害児通所給付費

ア 障害児相談支援

障害児通所給付を申請した障害児等に、サービス等利用計画の作成や支給決定後の利用計画の見直しを行う。

【令和2年度予算】 1,458千円

【行政実績】

(単位：人、千円)

区 分	平成27年度	平成28年度	平成29年度	平成30年度	令和元年度
利用人数	10	21	25	22	48
金 額	198	436	498	672	2,210

※令和元年度より熱海市児童発達支援センターの開所に伴い、実績が増加

イ 児童発達支援

日常生活における基本的な動作の指導、知識技能の付与、集団生活への適応訓練、その他必要な支援を行う。

【令和2年度予算】 28,668千円

(医療型児童発達支援・居宅訪問型児童発達支援と合わせた予算額)

【行政実績】

(単位：人、千円)

区 分	平成27年度	平成28年度	平成29年度	平成30年度	令和元年度
利用人数	3	7	10	7	22
金 額	4,744	6,658	7,348	3,191	24,837

※令和元年度より熱海市児童発達支援センターの開所に伴い、実績が増加

ウ 医療型児童発達支援

機能訓練又は医学的管理下での支援が必要と認められた児童に、児童発達支援及び治療を行う。

【令和2年度予算】 28,668千円

(児童発達支援・居宅訪問型児童発達支援と合わせた予算額)

【行政実績】

(単位：人、千円)

区分	平成27年度	平成28年度	平成29年度	平成30年度	令和元年度
利用人数	0	0	0	0	0
金額	0	0	0	0	0

エ 居宅訪問型児童発達支援

障害児の居宅を訪問し、日常生活における基本的な動作指導、知識技能付与等の支援を行う。

【令和2年度予算】 28,668千円

(児童発達支援・医療型児童発達支援と合わせた予算額)

【行政実績】 (単位：人、千円)

区分	平成30年度	令和元年度
利用人数	0	0
金額	0	0

オ 放課後等デイサービス

授業の終了後又は学校の休業日に、放課後等デイサービス事業所において、生活能力の向上のために必要な訓練、社会との交流の促進その他必要な支援を行う。

【令和2年度予算】 39,664千円

【行政実績】

(単位：人、千円)

区分	平成27年度	平成28年度	平成29年度	平成30年度	令和元年度
利用人数	8	16	22	25	31
金額	3,518	10,180	22,257	19,023	27,223

カ 保育所等訪問支援

保育所等を訪問し、障害児に対して、障害児以外の児童との集団生活への適応のため専門的な支援その他必要な支援を行う。

【令和2年度予算】 593千円

【行政実績】

(単位：人、千円)

区分	平成27年度	平成28年度	平成29年度	平成30年度	令和元年度
利用人数	1	1	0	0	3
金額	10	14	0	0	159

キ 高額障害児通所給付費

世帯における1ヶ月の利用者負担額の合計が、一定の基準額を超えた場合に、支払った利用者負担額の一部を支給する。

【令和2年度予算】 120千円

【行政実績】

(単位：人、千円)

区 分	平成27年度	平成28年度	平成29年度	平成30年度	令和元年度
利用人数	2	1	0	0	0
金 額	23	18	0	0	0

第 5 章

児童福祉

第5章 児童福祉

1. 児童の養育への福祉

(1) 児童手当の支給

【目的】 「家庭等における生活の安定に寄与するとともに、次代の社会を担う児童の健やかな成長に資すること」を目的に支給した。

【実施主体】 市（市長が認定及び支給の事務を取り扱う。）

【支給要件】 中学校修了（15歳に達した日以後の最初の3月31日）までの原則として国内に居住する児童を養育している者等。

【手 当 額】 所得制限未満

- ・ 0歳～3歳未満 15,000円（一律）
- ・ 3歳～小学校修了前 10,000円（第3子以降は15,000円）
- ・ 中学生 10,000円（一律）

所得制限以上

5,000円（一律）

【支払期日】 6月、10月、2月にそれぞれの前月までの分を支払う。

【費用負担】 国、県、市が次の割合により負担する。（国の負担の中に、一部事業主負担含む。）

区分		国	県	市
被用者	0歳～3歳未満	37/45	4/45	4/45
	3歳～中学校修了前	4/6	1/6	1/6
非被用者		4/6	1/6	1/6
特例給付（所得制限以上）		4/6	1/6	1/6

【令和2年度予算額】 277,203千円

【支給実績】

児童手当法に係る分（平成31年4月～令和2年3月）（単位：人、円）

区 分		児童延べ人数	支給額
被用者	0歳～3歳未満	2,562	38,430,000
	3歳～中学校修了前	15,503	163,480,000
非被用者		6,044	67,650,000
特例給付（所得制限以上）		1,426	7,130,000
合 計		25,535	276,690,000

【根拠法令等】 児童手当法 昭和46年法律第73号

(2) 子ども医療費助成

【目的】 子どもの疾病の早期治療を促すとともに、子育て家庭の経済的負担の軽減を図るため、子どもの医療費を助成する制度の充実を図る。(昭和48年7月1日から県の補助事業として実施、ただし4歳未満の通院は平成13年10月1日より、6歳以下の未就学児の通院は平成14年4月1日より、自己負担なしは平成17年4月1日より、小学校1・2年生の入院、通院は平成22年4月より、中学校3年生までの入院は、平成22年11月より、中学校3年生までの通院は平成23年4月1日より、高校3年生までの入院・通院は平成30年10月より実施)

【概要】

区 分		県 奨	市 単	
入 院	対象年齢	高校3年生まで	入 院	高校3年生までの自己負担金、食事負担金
	自己負担金	500円/1日 ※食事負担金についても自己負担		
通 院	対象年齢	高校3年生まで	通 院	高校3年生までの自己負担金
	自己負担金	500円/1日(月4回まで)		
市町村への補助率		通院 1歳未満の乳児 1/2 通院 1歳から6歳の幼児 1/3 通院 小学生以上 1/4 入院 乳幼児 1/2 入院 乳幼児を除く 1/3		

【令和2年度予算額】 92,753千円

【支給実績】 (単位：件、千円)

区 分	25年度	26年度	27年度	28年度	29年度	30年度	元年度
延件数	31,598	29,723	31,110	30,113	29,014	28,925	30,986
決算額	71,284	78,356	80,067	76,136	73,447	78,369	79,553

(令和元年度内訳)

区分	件数(件)	決算額(円)
入 院	174	11,134,909
通 院	30,812	68,417,693

【根拠法令等】 熱海市子ども医療費助成条例 平成5年条例第3号

(3) 保育所への入所

【目的】 児童福祉法第 24 条及び子ども・子育て支援法第 19 条の規定により、保護者の労働又は疾病等の事由により保育を必要とする児童を入所させ保育を行う。

【費用負担】 国 2/4・県 1/4・市 1/4 (但し民間分。公立分は全額市負担)

【根拠法令等】 児童福祉法 昭和 22 年法律第 164 号

子ども・子育て支援法 平成 24 年法律第 65 号

熱海市保育の必要性の認定に関する条例 平成 26 年条例第 25 号

熱海市子ども・子育て支援法施行細則 平成 27 年規則第 7 号

【保育を必要とする基準】

保育所へ入所できる児童は、その児童の保護者のいずれもが次の各号のいずれかに該当することにより、当該児童を保育することができないと認められる場合とする。

(1) 一月において、64 時間以上労働することを常態とすること。

(2) 妊娠中又は出産後間がないこと。

(3) 疾病、負傷等により精神若しくは身体に障害を有していること。

(4) 同居親族を常時介護又は看護していること。

(5) 震災、風水害等の災害復旧に当たっていること。

(6) 求職活動を継続的に行っていること。

(7) 学校教育法に規定する学校等に在学していること。

(8) 職業能力開発促進法(昭和 44 年法律第 64 号)第 15 条の 7 第 3 項に規定する公共職業能力開発施設において行う職業訓練若しくは同法第 27 条第 1 項に規定する職業能力開発総合大学校において行う同項に規定する指導員訓練若しくは職業訓練又は職業訓練の実施等による特定求職者の就職の支援に関する法律(平成 23 年法律第 47 号)第 4 条第 2 項に規定する認定職業訓練その他の職業訓練を受けていること。

(9) 児童虐待の防止等に関する法律(平成 12 年法律第 82 号)第 2 条に規定する児童虐待を行い、又は再び行われるおそれがあると認められること。

(10) 配偶者からの暴力の防止及び被害者の保護等に関する法律(平成 13 年法律第 31 号)第 1 条に規定する配偶者からの暴力により小学校就学前子どもの保育を行うことが困難であると認められること(前号に該当する場合を除く。)

(11) 育児休業をする場合であって、当該保護者の当該育児休業に係る子ども以外の小学校就学前子どもが特定教育・保育施設又は特定地域型保育事業(以下この号において「特定教育・保育施設等」という。)を利用しており、当該育児休業の間に当該特定教育・保育施設等を引き続き利用することが必要であると認められること。

(12) 前各号の事由に類すると市長が認める状態にあること。

【保育所一覧】

令和2年4月1日現在

	保育所名	所在地	電 話	職員等	定 員	認 可	経営主体
公立	小嵐保育園	桜町 3-20	82-1471	34	120	S. 45. 6. 1	熱海市
	和田木保育園	下多賀 173-1	68-0579	22	90	S. 44. 1. 1	熱海市
	初島保育園	初島 217-3	67-1408	2	20	S. 40. 4. 1	熱海市
民間	多賀保育園	上多賀 934-16	68-3437	24	60	S. 26. 7. 31	(福)景徳会
	富士保育園	東海岸町 7-13	81-2018	25	60	S. 41. 11. 1	(福)富士会
	栄光熱海中央保育園	上宿町 4-19	48-7360	26	80	H. 26. 4. 1	(福)栄光会

【認定こども園一覧】

令和2年4月1日現在

	保育所名	所在地	電 話	職員等	定 員	認定	経営主体
民間	MOAあたま幼児学園	海光町 9-23	84-2385	23	1号:36 ----- 2・3号:24	H29. 4. 1	(宗)東方之光

【小規模保育事業所一覧】

令和2年4月1日現在

	保育所名	所在地	電 話	職員等	定 員	認定	経営主体
民間	栄光熱海さきみ保育園	咲見町 12-18	52-6622	12	19	H29. 9. 1	(福)栄光会

【年齢別保育の実施児童数】

令和2年4月1日現在 (単位:人)

	保育所名	定員	入 所 措 置 児 童 数						備考	
			0歳	1歳	2歳	3歳	4歳	5歳		計
公立	小嵐保育園	120	0	10	11	18	12	24	75	
	和田木保育園	90	0	9	10	12	10	13	54	
	初島保育園	20	0	0	0	2	1	1	4	
民間	多賀保育園	60	4	6	12	13	15	14	64	
	富士保育園	60	3	7	12	12	12	14	60	
	栄光熱海中央保育園	80	3	12	12	18	17	19	81	
	MOAあたま幼児学園	24	0	4	4	5	5	5	23	
	栄光熱海さきみ保育園	19	1	5	7				13	
委託	湯河原町外 3園		0	0	0	4	1	1	6	
計	11園	473	11	53	68	84	73	91	380	

※小嵐保育園・MOAあたま幼児学園について2・3号認定(保育認定者)数を計上

※上記入所措置児童数に市外からの受託児童含む

【保育料階層別措置児童数】

令和2年4月1日現在 (単位:人)

階層	第1	第2	第3	第4	第5	第6	第7	第8	合計
公立	1	19	14	29	46	20	4	5	138
民間	0	25	23	52	71	49	10	6	236
計	1	44	37	81	117	69	14	11	374

※小嵐保育園・MOAあたま幼児学園について2・3号認定(保育認定者)数を計上

※上記保育料階層別措置児童数に市外からの受託児童は除く

【年度別措置児童数等の状況】

各年度4月1日現在 (単位:人)

年度区分	28年度	29年度	30年度	元年度	2年度	比率%
就学前児童数	922	845	797	758	701	100.0
1号認定こども 保育所(特別利用保育)、幼稚園 及び認定こども園児童数	167	187	147	134	111	15.8
2・3号認定こども 保育所、認定こども園 及び小規模保育事業所	387	388	369	379	374	53.4
認可外保育施設児童数	43					
在宅児童数	325	270	281	245	216	30.8

※上記年度別措置児童数に市外からの受託児童は除く

【年度別保育所等関係経費の推移】

区分		27年度	28年度	29年度	30年度	元年度
公立 3園	物件費（千円）	61,748	71,720	57,676	50,382	51,412
	人件費（千円）	221,023	201,080	218,110	222,498	225,338
	計（千円）	282,771	272,800	275,786	272,880	276,750
	園児延人数（人）	1,887	2,016	1,879	1,669	1,733
	1人当経費月額（円）	149,852	135,317	146,773	163,499	159,694
民間 5園	措置費（千円）	258,246	275,538	360,493	361,915	372,814
	物件費（千円）	34,924	42,460	58,897	52,331	48,854
	計（千円）	293,170	317,998	419,390	414,246	421,668
	園児延人数（人）	2,627	2,743	3,308	3,225	3,265
	1人当経費月額（円）	111,598	115,930	126,781	128,449	129,148
委託 分	措置費（千円）	5,714	5,607	7,574	7,880	8,501
	園児延人数（人）	69	66	100	123	104
	1人当経費月額（円）	82,811	84,954	75,740	64,063	81,740
計	経費総額（千円）	581,655	596,405	702,750	695,006	706,919
	園児延人数（人）	4,583	4,825	5,287	5,017	5,102
	1人当経費月額（円）	126,916	123,607	132,920	138,530	138,557

※平成25年度まで公立保育所4園、民間保育所2園

※平成26年度から平成28年度まで公立保育所3園、民間保育所3園

※平成29年度から公立保育所3園、民間保育所等5園

【民間保育所等運営費収入】

（単位：千円）

区分	27年度	28年度	29年度	30年度	元年度
支弁総額①	268,747	275,538	360,493	361,915	372,814
徴収金②	88,003	86,884	106,464	107,430	70,245
国庫負担金	90,372	94,730	126,577	130,343	158,912
県負担金・補助金	45,186	46,962	65,342	63,555	73,270
市負担金	45,186	46,962	62,110	60,587	70,387
参考 市保育料調定	47,457	48,460	50,373	46,695	32,769

① は、保育単価に入所児童数を乗じて得た総額

② は、世帯の状況に応じて保護者から徴収すべき額として国が定めた金額の総額等

【令和2年度熱海市保育所等利用者負担額】

(令和2年4月1日現在)

階層区分		利用者負担額(月額) (単位:円)	
階層	定義	3歳未満児	
		保育標準時間	保育短時間
1	生活保護世帯	0円	0円
2	市民税非課税世帯	0円	0円
3	市民税所得割課税額 48,600円未満世帯	13,600円 (6,800円)	13,400円 (6,700円)
4	市民税所得割課税額 144,600円 未満世帯	うち 57,700円未満	24,000円 (12,000円)
		うち 57,700円以上	23,500円 (11,700円)
5	市民税所得割課税額 227,100円未満世帯	40,000円 (20,000円)	39,300円 (19,600円)
6	市民税所得割課税額 329,800円未満世帯	50,300円 (25,100円)	49,400円 (24,700円)
7	市民税所得割課税額 397,000円未満世帯	52,000円 (26,000円)	51,100円 (25,500円)
8	市民税所得割課税額 397,000円以上世帯	57,200円 (28,600円)	56,200円 (28,100円)

※市民税所得割課税額が57,700円未満(第2・3階層と第4階層の一部(太枠内))の多子世帯は、子どもの年齢制限をなくし、最年長の児童から順に第1子は全額、第2子は半額(()内の金額)、第3子以降は無料

※市民税所得割課税額が57,700円以上の多子世帯は、同一世帯から就学前児童が同時に2人以上 保育所等に入所している場合、第2子は半額(()内の金額)、第3子以降は無料

【年間市民税額が 77,100 円以下のひとり親世帯等の保育所等利用者負担額】

階層	階層区分		利用者負担額（月額）	
			3歳未満児	
			保育標準時間	保育短時間
1	生活保護世帯		0円	0円
2	市民税非課税世帯		0円	0円
3	市民税所得割課税額 48,600円未満		6,800円	6,700円
4	市民税所得割課税額	うち 77,100円以下	9,000円	9,000円
	144,600円未満世帯	うち 77,101円以上	24,000円 (12,000円)	23,500円 (11,700円)

※市民税額 77,100 円以下の世帯（太枠内）は、子どもの年齢制限をなくし、第 2 階層は無料、第 3 階層及び第 4 階層の一部は、第 1 子から半額、第 2 子以降は無料

※（ ）内の金額は第 4 階層のうち市民税額が 77,101 円以上世帯の第 2 子の金額（第 3 子以降は無料）

2. 心身障害児への福祉

＜心身障害児施設入所の状況＞ 令和 2 年 4 月 1 日現在 （単位：人）

施設の種類	男	女	計
知的障害児施設	5	1	6
肢体不自由施設	0	0	0
重症心身障害児施設	0	0	0
合計	5	1	6

（児童相談所送致件数のみ）

＜在宅障害児の福祉対策＞

（1）相談指導

療育相談については、社会福祉課、健康づくり課、熱海健康福祉センター、児童相談所等が連携をし、専門機関へつなげている。

（2）心身障害児一日保育

熱海児童福祉ボランティアの会委託により、心身に障害を持つ児童の保育や健全児との交流の場を設ける等、障害児家庭の負担軽減を図る。

(3) 福祉団体育成

児童福祉関係団体（熱海手をつなぐ育成会）へ補助金を助成することにより、会の運営について円滑化を図る。

(4) その他（障がい福祉室事業）障害福祉の頁参照

心身障害者扶養共済制度

療育事業・児童発達支援・放課後等デイサービス

補装具費支給事業

日常生活用具給付等事業

小児慢性特定疾病児童等日常生活用具給付事業

重症心身障害児童扶養手当支給事業

特別児童扶養手当支給事業

3. 児童の相談や養護を必要とする福祉

(1) 家庭児童相談室

【目的】 家庭児童相談室は、専門の相談員を置き、子どものしつけ、性格、習慣、非行、学校生活、心身の障害など、子供をとりまくさまざまな問題について、相談・指導を行うことを目的としている。

【相談内容分類】

(単位：件)

相談種別		元年度
養護相談	児童虐待相談	65
	その他の相談	71
保健相談		6
障害相談		106
ぐ犯行為等相談		8
育成相談	性格行動相談	85
	不登校相談	22
	適正相談	37
	育児しつけ相談	3
その他の相談		136
合計		539

(2) 児童養護施設等の措置

【乳児院】 乳児院は、遺児、被虐待児、親の死亡や病気・離婚・家出等さまざまな事情で監護を受けることのできない概ね3歳未満の保護を要する乳児を入園させて養育することを目的とする施設である。

【児童養護施設】 児童養護施設は、保護者のない児童、虐待されている児童、その他環境上養護を要する児童を入所させて、これを養護し、あわせてその自立を支援するものである。

【入所の状況】 令和2年4月1日現在（単位：人）

施設の種類	施設名	男	女	計
児童養護施設	ひまわり園	0	0	0
	誠信少年少女の家	0	0	0
	恵明学園（児童部）	3	0	3
	岩倉学園	0	0	0
	川奈臨海学園	1	4	5
	恵明学園（乳児部）	1	0	1
	みどり園	0	0	0
合 計		5	4	9

(3) 里親制度

【目的】 里親は、家庭に恵まれない児童を家庭にあずかって養育する者であって県知事が適当と認めたものをいう。里親制度は、家庭での養育に欠ける児童等に、温かい愛情と正しい理解をもった家庭を与えることにより、愛着関係の形成など児童の健全な育成を図るものである。

【現状】 里親委託の状況
令和2年度里親委託児童 5名

(4) 情緒障害児

【目的】 情緒障害児とは、家庭や学校、その他での人間関係等の歪みによって感情に支障をきたし、社会適応が困難な児童をいう。これらの児童に対する福祉対策は、児童相談所における相談指導のほか児童心理治療施設における治療等を行い、その情緒障害を治すことを目的とする。

【事業概要】 児童心理治療施設
軽度の情緒障害を有する児童を短期間、入所させ、又は保護者のもとから

通わせて、その情緒障害を治すことにより社会に適応させる。

静岡県立吉原林間学園入所状況 (単位：人)

区 分	27年度	28年度	29年度	30年度	元年度
男	1	0	0	0	0
女	0	0	0	0	1
計	1	0	0	0	1

(5) 要保護児童

【事業概要】 子供を取り巻く環境の大きな変化（少子化、家庭や地域の子育て機能の低下、問題の多様化、複雑化等）から生じる児童の問題行動及び保護者の諸問題について相談を受けると共に、関係機関と連携を図り、子どもの健全な育成、自立に向けて支援を行う。

【要保護児童対策地域協議会】

平成20年度に児童虐待防止連絡会議から移行し新たに発足した。地域社会や関係機関との連携により支援体制を整備し、児童虐待の防止及び早期発見と早期対応を図り、要保護児童とその家族を支援することを目的とする。

【児童自立支援施設】 (静岡県立「三方原学園」・神奈川県立「おおいそ学園」)

児童自立支援施設は、反社会行為を行い、又は行うおそれのある児童及び家庭環境その他の環境上の理由により生活指導等を要する児童を入所させ、又は保護者の下から通わせて、個々の児童の状況に応じて必要な指導を行い、その自立を支援する。

入所の状況 (単位：人)

区 分	27年度	28年度	29年度	30年度	元年度
男	1	1	0	0	0
女	0	1	0	0	0
計	1	2	0	0	0

【九 者 会】 児童の非行問題等について、熱海市不登校児等対策連絡協議会の関係機関による情報交換を行い、今後の対応や各機関の役割分担などを協議する。

(6) 親子ふれあい教室

- 【目的】 こどもの発達支援と親の育てる力を向上することを目的とする。
- 【目標】 ① 集団遊びを通して幼児の発達を促すことができる。
② 親子で参加することによって、幼児との関わり方を学ぶことができる。
③ 子育て意欲が向上することで、幼児の発達を促す。
④ 経験不足からくる育児不安や、親のストレスを軽減することで、虐待を未然に防ぐ。
- 【対象】 ① 発達に問題があると思われる幼児とその親
② 家庭事情や経済事情等により、子育て意欲が低下している親と幼児
③ 親子関係の改善が必要と思われる幼児とその親
- 【実施施設】 いきいきプラザ 2階集検ホール、その他
毎月第3水曜日 午前9時～12時
- 【スタッフ】 社会福祉課、健康づくり課、在宅保育士、臨床心理士、主任児童委員、地域生活支援センター（いぶき）

ふれあい教室参加状況（実人数） （単位：人）

区分	27年度	28年度	29年度	30年度	元年度
参加児数	18	14	13	11	17

4. 児童遊園

- 【目的】 児童厚生施設としての児童遊園は、児童に健全な遊びを与えて、その健康を増進し、情操を豊かにすることを目的とする施設である。

【実施施設】

施設名	所在地	設置年月	設備
ひばりヶ丘児童遊園	熱海 1886	昭和 38 年 4 月	広場、遊具

- 【根拠法令等】 児童福祉法 昭和 22 年法律第 164 号

5. 放課後児童健全育成事業

- 【目的】 昼間保護者のいない家庭の小学校児童（放課後児童）に対し育成・指導、遊びによる発達の助長などに係るサービスを行い、児童の健全育成を図る。

- 【活動内容】 ① 健康管理、安全の確保、情緒の安定。
② 遊びの活動への意欲と態度の形成、自主性・社会性・創造性の向上。
③ 児童の遊びの活動状況把握と家庭への連絡。

【実施場所等】

令和2年4月1日現在

放課後児童クラブ名	校区	実施場所	会費(月額)	支援員数	事業開始
エンゼルクラブ	第一小学校区	小学校余裕教室等	4,000円	9人	H10.4
わくわくランド	第二小学校区	学校敷地内専用施設	4,000円	9人	H10.4
多賀っ子クラブ	多賀小学校区	小学校余裕教室等	4,000円	13人	H12.4
なぎの木クラブ	伊豆山小学校区	学校敷地内専用施設	4,000円	4人	H24.1
富士っ子クラブ	—	保育所	14,000円	3人	H25.4
みんなの家	—	公民館	4,000円	9人	H28.4
泉みつわクラブ	泉小学校区	小学校余裕教室等	4,000円	6人	H28.4

※富士っ子クラブ以外は、日曜日・祝祭日・学校行事日以外に実施、長期休暇（春・夏・冬休み）は一部実施

※富士っ子クラブは、祝祭日を除く月～金及び隔週の土曜日に実施（長期休暇中も同じ）

※支援員数は、補助員も含む

【対象児童及び状況】 主として小学校1年生～6年生の放課後児童。

令和2年4月1日現在（単位：人）

放課後児童クラブ名	1年生	2年生	3年生	4～6年生	計
エンゼルクラブ(第一小)	23	24	16	54	117
わくわくランド(第二小)	28	8	17	15	68
多賀っ子クラブ(多賀小)	20	18	11	3	52
なぎの木クラブ(伊豆山小)	9	2	4	2	17
富士っ子クラブ	5	2	2	3	12
みんなの家	0	0	1	10	11
泉みつわクラブ(泉小)	1	1	1	6	9
計	86	55	52	93	286

【根拠法令等】 児童福祉法 昭和22年法律第164号

6. ひとり親家庭への福祉

(1) 母子父子福祉資金の貸付

【目的】 配偶者のない女子または男子で現に児童（20歳未満）を扶養している者の経済的自立の助成と生活意欲の助長を図り、あわせてその扶養している児童の福祉を増進するため。

【実施主体】 県・国（市は書類の経由機関）

- 【貸付対象】 ① 母子家庭の母または父子家庭の父
 ② 父母のない児童又はこれに準ずる児童
 ③ 母子・父子福祉団体

【貸付資金の種類等】 資金の種類、貸付限度額等は別紙のとおり。

【借受け手続き等】 貸付は県。借受け、増額、減額及び支払猶予等の申請又は住所変更等届出は、市福祉事務所を經由して県知事に提出する。

母子父子福祉資金貸付状況

(単位：千円)

区分	27年度		28年度		29年度		30年度		元年度	
	件数	金額	件数	金額	件数	金額	件数	金額	件数	金額
修学資金	8	15,396	15	24,528	9	10,323	11	19,620	6	12,024
就学支度資金	10	4,840	12	6,420	9	3,480	11	5,660	6	2,740
転宅資金										
技能習得資金										
特例児童扶養資金										
計	18	20,236	27	30,948	18	13,803	22	25,280	12	14,764

【根拠法令等】 母子及び父子並びに寡婦福祉法 昭和 39 年法律第 129 号

(2) 寡婦福祉資金の貸付

【目的】 寡婦の経済的自立の助成と生活意欲の助長を図るため。

【実施主体】 県・国 (市は書類の経由機関)

- 【貸付対象】 ① 寡婦(配偶者のない女子であって、かつて母子家庭の母であったもの)
 ② 40歳以上の配偶者のない女子であって母子家庭の母及び寡婦以外のもの
 ③ 母子福祉団体

【母子福祉資金貸付との関係】

寡婦が母子福祉資金の貸付を受けることができない場合は、寡婦福祉資金から同一の理由による同種の資金の貸付を受けられない。

【貸付資金の種類等】

資金の種類、貸付限度額等は別紙のとおり。

【借受け手続き等】

貸付は県。借受け、増額、減額及び支払猶予等の申請又は住所変更等届出は、市福祉事務所を經由して県知事に提出する。

【根拠法令等】 母子及び父子並びに寡婦福祉法 昭和 39 年法律第 129 号

母子家庭・父子家庭・寡婦貸付資金の概要

※平成 26 年 10 月 1 日から父子家庭も貸付対象となっています。

(令和 2 年 4 月 1 日現在)

資金の種類	貸付対象	貸付資金の限度 (施行令)	据置期間	償還期限 (据置期間 経過後)	利率	違約金
事業開始資金	①母子家庭の母または父子家庭の父 ②寡婦	個人 2,870,000 円 団体 4,320,000 円	1 年間	据置期間 経過後 7 年以内	[連 子 帯 保 証 人 無 年 1.0%] [連 帯 保 証 人 有 無 利]	延滞元利金に付き 3・0%
事業継続資金	同上	個人 1,440,000 円 団体 1,440,000 円	6 ヶ月	据置期間 経過後 7 年以内		
修学資金	母子家庭児童または父子家庭児童 父母のいない児童 寡婦が扶養している子	高校、専修学校(高等課程) 月額 27,000～52,500 円 大学、高等専門、専修学校 (専門課程) 月額 31,500～146,000 円 大学院 月額 132,000～183,000 専修学校(一般課程) 月額 49,500 円	卒業後 6 ヶ月	据置期間 経過後 20 年以内 専修学校 (一般課 程) 5 年以 内	無利子	
技能習得資金	①母子家庭の母または父子家庭の父 ②寡婦	月額 68,000 円 特別(自動車運転免許取得)の場合 460,000 円	習得期 間満了 後 1 年	据置期間 経過後 20 年以内	連帯保証人無 年 1.0%	
修業資金	扶養している子が事業を開始または就職するために必要な知識技能を習得するのに必要な経費	月額 68,000 円 特別(自動車運転免許取得)の場合 460,000 円	知識技能 を習得す る期間が 満了後 1 年	据置期間 経過後 20 年以内	無利子	
就職支度資金	①母子家庭の母又は児童 ②父子家庭の父又は児童 ③父母のいない児童 ④寡婦	1 回につき 100,000 円 (通勤自動車購入)の場合 1 回につき 330,000 円	貸付の日 から 1 年 間	据置期間 経過後 6 年 以内	[1.0%] [利 子] [連 帯 保 証 人 無 年 無 利]	

母子家庭・父子家庭・寡婦貸付資金の概要

(令和2年4月1日現在)

資金の種類	貸付対象	貸付資金の限度 (施行令)	据置期間	償還期限	利率	違約金	
医療介護 資金	①母子家庭の母ま たは父子家庭の父 ②寡婦	医療の場合 340,000 円 (特別の場合 480,000 円) (介護 500,000 円)	医療満了 後 6 ヶ月	据置期間経 過後 5 年以 内	〔連帯保証人有 無利子〕 〔連帯保証人無 年 1.0%〕	延滞元利金に付き 3・0%	
生活資金	①母子家庭の母ま たは父子家庭の父 ②寡婦	知識・技能習得期間 月額 141,000 円 医療・介護を受けている 期間 失業貸付期間 生活安定貸付期間 月額 105,000 円 養育費取得のための 裁判費用一括 一括 1,236,000 円	期間が満了 後 6 ヶ月、 裁判費用は 貸付後 6 ヶ 月	知識技能習得 20 年以内、医 療・介護を受 ける若しくは 失業貸付期間 満了後 5 年以 内 生活安定後 8 年以内			
住宅資金	①母子家庭の母また は父子家庭の父 ②寡婦	1 回につき 1,500,000 円 (特別 2,000,000 円)	貸付の日 から 6 ヶ月	据置期間経 過後 6 年以 内			
転宅資金	①母子家庭の母また は父子家庭の父 ②寡婦	1 回につき 260,000 円	貸付の日 から 6 ヶ月	据置期間経 過後 3 年以 内			
就学支度 資金	①母子家庭の児童ま たは父子家庭の児 童 ②父母のいない児童 ③寡婦が扶養してい る子	小学校 63,100 円 中学校 79,500 円 高校以上は、校種別、公 私立別、通学条件により 異なります。 90,000 円～590,000 円	修学終了 後 6 ヶ月又 は修業を 終了後 6 ヶ 月	修学 据置期間経 過後 20 年以 内 修業 据置期間経 過後 5 年以 内			無利子
結婚資金	①母子家庭の母また は父子家庭の父 ②寡婦	300,000 円 (婚姻する子 1 人につき)	6 ヶ月	据置期間経 過後 5 年以 内			連帯保証 無 1.0%

(3) 児童扶養手当の支給

【目的】 この手当制度は、父又は母と生計を同じくしていない児童が育成される家庭の生活の安定と自立の促進に寄与するため、当該児童について児童扶養手当を支給し、もって福祉の増進を図ることを目的とする。

※児童扶養手当法の一部を改正する法律の施行により、平成 22 年 8 月 1 日から父子家庭の父も支給対象と改正。

【実施主体】 国・市（手当の認定等の事務及び、申請等の窓口は市）

【費用負担】 国 1/3・市 2/3

【支給要件】 この手当は、次のいずれかに該当する 18 歳に達する日以後の最初の 3 月 31 日までの間にある児童（中度以上の障害を有する場合は 20 歳未満）を扶養している母又は父および養育者に対し支給する。

- ① 父母が婚姻を解消した児童
- ② 父又は母が死亡した児童
- ③ 父又は母が政令別表に定める程度の重い障害の状態にいる児童
- ④ 父又は母の生死が明らかでない児童
- ⑤ 父又は母が引き続き 1 年以上遺棄している児童
- ⑥ 父又は母が DV 防止法による保護命令を受けた児童
- ⑦ 父又は母が引き続き 1 年以上拘禁されている児童
- ⑧ 母が婚姻によらないで懐胎した児童
- ⑨ 父・母ともに不明である児童（孤児など）

【支給制限】 この手当は、次のいずれかに該当する場合は支給されない。

- ① 児童が次のいずれかに該当するとき
 - ア 日本国内に住所を有しないとき
 - イ 父又は母の死亡について労働基準法による遺族補償その他政令で定める法令によるこれに相当する給付を受けることができる場合、次に該当する場合で当該給付事由発生の日から 6 年を経過していないとき
 - 父又は母の死亡に伴う給付を受けている者の監護を受けている場合
 - 父又は母の死亡に伴う給付を受けている者の養育を受けている場合
 - ウ 児童福祉法第 27 条第 1 項第 3 号に規定する里親に委託されているとき
 - エ 父又は母と生計を同じくしているとき（ただし、その父又は母が〈支給要件〉の③に掲げる程度の障害の状態にあるときは、支給される。）
 - オ 父又は母の配偶者（〈支給要件〉の③に掲げる程度の障害の状態にある父また母は除く。）に養育されているとき
- ② 受給者（母又は父および養育者）が日本国内に住所を有しないとき
- ③ 母若しくは父および養育者又はその配偶者若しくは扶養義務者（民法第 877 条 1 項の者）の前年度の所得が別表（所得限度額表）に示す額

以上であるときは、その年の8月から翌年10月まで支給しない。

【令和2年度予算額】 138,616千円

【手当額】 令和2年4月より

		改正前（～令和2年3月）	改正後（令和2年4月～）
本体額	全部支給	42,910	43,160
	一部支給	42,900～10,120円	43,150～10,180円
第2子加算額	全部支給	10,140円	10,190円
	一部支給	10,130円～5,070円	10,180円～5,100円
第3子以降 加算額	全部支給	6,080円	6,110円
	一部支給	6,070円～3,040円	6,100円～3,060円

【手当の支給】 手当は奇数月にそれぞれ前月までの分を支払う。

【児童扶養手当受給者の状況】

毎年12月31日現在

(単位：人)

区 分	27年	28年	29年	30年	令和元年
受給者数	300	303	279	246	243
全部支給停止	26	22	26	36	42
受給権者数	326	325	305	282	285

【令和元年受給権者事由別分類】

(単位：人)

受給権者計	離婚	未婚の母	遺棄	死別	父又は母 の障害	その他
285	251	27	0	2	1	4

【参考：児童扶養手当所得制限限度額表】 令和元年度(平成30年分) 所得額 (単位：円)

区分 扶養人数	請求者(本人)		扶養義務者・配偶者 孤児等の養育者
	全部支給	一部支給	
0人	490,000	1,920,000	2,360,000
1人	870,000	2,300,000	2,740,000
2人	1,250,000	2,680,000	3,120,000
3人以上	以降1人につき 380,000円加算	以降1人につき 380,000円加算	以降1人につき 380,000円加算

限度額に加算されるもの

- ①請求者本人・・・老人扶養親族がある場合は 10 万円／人、特定扶養親族がある場合は 15 万円／人
- ②扶養義務者等・・・老人扶養親族がある場合は 6 万円／人（ただし、扶養親族等がすべて老人扶養親族の場合は、1 人を除く）

※所得とは、給与等の所得のほかに母又は児童が受けとった養育費の 8 割分も含まれる。

（４）母子家庭等医療費の助成

【目的】 母子家庭等の経済的な負担を軽減し福祉の増進を図る。

昭和 55 年 4 月 1 日から県の補助事業として実施。

【補助率】 県 1/2

- 【助成対象者】
- ①配偶者のない女子で、20 歳未満の児童を扶養しているもの（母子家庭）
 - ②配偶者のない男子（死亡、離婚等）で、20 歳未満の児童を扶養しているもの
 - ③父母のない児童で現に扶養されている 20 歳未満の児童

【助成の要件】 医療費（保健診療による自己負担額）の助成を受けられる者は、扶養している又は生計を同じくする者の前年の所得に所得税が課せられていないこと。（所得制限）

【令和 2 年度予算額】 6,430 千円

【助成の状況】 (単位：人、件、千円)

区 分	27 年度	28 年度	29 年度	30 年度	令和元年度
助成対象者数	441	442	394	339	306
自動償還払 受診者数（延）	2,033	2,206	2,157	1,810	1,552
受診件数（延）	2,429	2,342	2,308	1,997	1,708
金 額	7,186	7,506	7,135	5,835	5,168

【根拠法令等】 熱海市母子家庭等医療費助成要綱 昭和 55 年告示第 15 号

（５）母子生活支援施設入所措置

【目的】 配偶者のいない女子又はこれに準ずる事情にある女子及びその者の監護すべき児童を入所させて保護するとともに、これらの者の自立の促進のためにその生活を支援する。

【入所実績】

区 分	27 年度	28 年度	29 年度	30 年度	令和元年度
世 帯	0	0	0	0	0
人 数	0	0	0	0	0

【根拠法令等】 児童福祉法 昭和 22 年法律第 164 号
熱海市児童福祉法施行細則 平成 20 年規則第 3 号

(6) 交通遺児見舞金等の支給

【目 的】 交通事故により生計中心者が死亡した場合、その残された交通遺児（18 歳未満の者）を扶養する保護者に見舞金等を支給することにより、遺児の健全育成と福祉の増進を図る。

【実施主体】 単独事業 （寄附金収入による）

【開始年度】 昭和 53 年 12 月より実施

【根拠法令等】 昭和 62 年 3 月支給要綱制定

【支給の種類及び金額等】

区 分	支給額 (円)	支 給 月	支 給 対 象 者
交通遺児見舞金	年額 30,000	12 月	市内在住の 18 歳未満の児童
入学支度金	年額 30,000	3 月	見舞金の支給を受けている児童で、小・中・高・高専・専修学校へ入学するもの
修学金	月額 5,000	9 月及び 3 月にそれぞれ当月分まで支給	見舞金の支給を受けている児童で、小・中・高・高専・専修学校へ在学するもの
就職支度金	年額 50,000	中学校卒業年の 3 月	見舞金の支給を受けている児童で、高等学校へ進学しないもの

【令和 2 年度予算額】

92 千円

【支給の状況】

区 分	27 年度	28 年度	29 年度	30 年度	元年度
世帯数 (件)	1	1	0	0	0
見舞金 (件)	1	1	0	0	0
入学支度金 (件)	1	0	0	0	0
修学金 (件×月数)	1 件×12 月	1 件×5 月	0 件×12 月	0 件×12 月	0 件×12 月
就職支度金 (件)	0	0	0	0	0
合計支給金額 (千円)	120	55	0	0	0

【根拠法令等】 熱海市交通遺児見舞金等支給要綱 昭和 62 年告示第 5 号
交通遺児福祉事業基金条例 平成元年条例第 4 号

(7) 母子家庭等自立支援給付金

【目 的】 母子家庭の母又は父子家庭の父（20 歳未満の子を養育する母子家庭の母又は父子家庭の父で、児童扶養手当支給水準未満の者が対象）が就職に役立つ技能や資格の取得のため各種講座を受講したり、各種学校等の養成機関で 1 年以上修業する場合に、給付金を最大 3 年支給し、母子家庭の母又は父子家庭父の経済的自立を支援することを目的とする。

【令和 2 年度予算額】

5,515 千円

【給付の種類及び金額等】

名 称	支 給 額 (円)	支 給 要 件
熱海市母子家庭及び父子家庭自立支援教育訓練給付金事業	対象講座の受講料の 60%相当額 (上限 20 万円・下限 12 千円) 看護師等の専門資格を目指す講座を受講する者については、上限 80 万円 (20 万円×修行年数)	経済的自立のため指定の対象講座を受講後に支払った受講料の 60%を給付する。
熱海市母子家庭及び父子家庭高等職業訓練促進給付金等支給事業	平成 25 年 4 月以降入学者 市民税非課税者 月額 100,000 円 (修学期間の最後の 1 年間は月額 140,000 円) 上記以外の者 月額 7 万 500 円 (修行期間の最後の 1 年間は月額 110,500 円)	就職に有利な資格 (看護師・介護福祉士・保育士・理学療法士・作業療法士、調理師等) 取得を目的に 1 年以上養成機関で修業した場合に支給する。

	修了支援給付金 市民税非課税者 5万円 上記以外の者 2万5千円	
--	--	--

【根拠法令等】 熱海市母子家庭及び父子家庭自立支援教育訓練給付金事業実施要綱

平成 17 年告示第 10 号

熱海市母子家庭及び父子家庭高等職業訓練促進給付金等事業実施要綱

平成 17 年告示第 11 号

【給付実績】 自立支援教育訓練給付金事業

(単位：件、人、円)

年 度	申請件数	支給実人数	支給金額
令和元年度	1	1	53,564
平成 30 年度	0	0	0

【給付実績】 高等技能訓練促進費等事業

(単位：件、人、円)

年 度	申請件数	支給実人数	支給金額
令和元年度	1	1	1,200,000
平成 30 年度	0	0	0

ひとり親家庭等就学支援事業費助成金

【目 的】 ひとり親家庭等における児童の健全な育成と経済的負担の軽減を図るため、
小学校入学時にランドセル等の購入費用の一部を助成するもの。

【補助率】 県 1 / 2

【根拠法令等】 平成 27 年 6 月支給要綱制定

【給付実績】

(単位：件、円)

年 度	件数	金額
令和元年度	14	377,092
平成 30 年度	8	240,000

放課後児童クラブ利用者負担軽減事業

【目的】 ひとり親家庭等に対し放課後児童クラブの利用に係る利用料を、児童一人につきヶ月あたり 5,000 円を限度として助成することにより、ひとり親家庭の経済的負担の軽減を図った。

【補助率】 県 1 / 2

【根拠法令等】 平成 28 年 3 月支給要綱制定

【給付実績】

(単位：件、円)

年 度	件数	金額
令和元年度	32	1,908,000
平成 30 年度	33	2,012,000

7. 子育て家庭への福祉

(1) 地域子育て支援センター

【目的】 地域全体で子育てを支援する基盤の形成を図るため、地域の子育て家庭に対する育児支援を行うことを目的とし、育児不安等についての相談指導、子育てサークル等への支援、地域の保育資源の情報提供など地域の子育て家庭に対する育児支援を行う。

【事業の概要】 ① 相談事業

ア 電話相談 午前 10 時～午後 3 時

イ 来園相談 午前 10 時～午後 3 時

ウ 家庭訪問 必要に応じて実施

② 園庭開放 (夏期はプールあそびや水あそび実施)

③ サークル支援活動市内の子育てサークルの相談や、行事に協力、交流

④ 保育園児といっしょに各テーマによるあそび実施

⑤ その他

ア 保育園の行事に参加(運動会、クリスマス会、ブラッシング教室)

イ 簡単な献立やおやつレシピ、育児やあそびに関する情報提供

ウ 主任児童委員、各支援センター間の連携

【実施場所等】

区 分	熱海子育て支援センター	南熱海子育て支援センター
実施施設	社会福祉法人 栄光会 栄光熱海中央保育園	社会福祉法人 景德会 多賀保育園
開設年月日	平成 26 年 4 月 1 日	平成 9 年 4 月 1 日
所在地	熱海市上宿町 4-19	熱海市上多賀 934-16
電話番号	0557-48-7360	0557-67-3741
開所日	月～金曜日	月～土曜日

【実施状況等】

令和元年度

区分	熱海子育て支援センター	南熱海子育て支援センター
開放日数（日）	220	289
利用延人数（人）	1,204	942
相談件数	42	25
サークル支援（回）	11	16

(2) 親子ふれあいサロン

【目 的】 次世代を担う児童の健全な育成を図り家庭における子育てを支援するため児童及びその保護者同士の交流の場を設け、一時預かり保育や育児不安等についての相談指導、子育てに関する情報提供等を行うものである。

【事業の概要】 ① ふれあいサロン

親子で一緒に楽しく遊べるスペースを提供（土、日休館）

利用時間 午前 9 時 30 分～午後 4 時 30 分（平日）

午前 9 時 30 分～午後 4 時 00 分（祝日）

② 子育て相談

育児や食事のことなどさまざまな相談受付

受付時間 午前 10 時 00 分～午後 4 時 00 分

③ 一時預かり保育

買い物・美容院などのリフレッシュや、通院・参観会など保護者の用事の際の一時預かり。

対象児童 生後 8 カ月から 5 歳未満児

利用料金 1 時間 500 円 一日 3 時間まで利用可、要予約

利用時間 午前 9 時 30 分～午後 4 時 00 分（平日）

午前 9 時 30 分～午後 3 時 30 分（祝日）

④毎月1回子育て及び子育て支援に関する講習会等を開催

【実施施設等】

名称	熱海市親子ふれあいサロン
開設年月日	平成16年7月22日
所在地	熱海市中央町1-26
電話番号	0557-86-6311

【実施状況等】

区分		27年度	28年度	29年度	30年度	元年度
ふれあい サロン	保護者(人)	2,316	2,611	2,586	2,954	2,323
	児童(人)	2,874	2,949	2,959	3,346	2,750
	合計(人)	5,190	5,560	5,545	6,300	5,073
一時預かり保育(人)		173	198	106	89	154
電話相談(件)		0	2	3	2	29
来所相談(件)		4	7	6	29	15

(3) ファミリーサポートセンター

【目的】 仕事と育児に関する援助活動を実施することにより、仕事と育児を両立できる環境を整備し、地域の子育て支援を行う。

【事業の概要】 育児のお手伝いをしたい「まかせて会員」と育児のお手伝いをしてほしい「おねがい会員」が育児の援助活動を行う。

報酬	区分		金額
	平日(昼間)	1時間当たり	600円
	早朝・夜間	1時間当たり	700円
	土・日・祝日	1時間当たり	700円

【実施状況等】

令和元年度

内容	件数(件)
保育施設の保育開始前や保育終了後の子どもの預かり	15
保育施設までの送迎	0
放課後児童クラブ終了のお迎え	0
保育所・学校等お休み時の援助	0
保護者等の短時間・臨時的就労の場合の援助	74

買い物等外出の際の子どもの預かり	1
その他(施設での集団援助活動)	10
合 計	100

第 6 章

その他の福祉

第6章 その他の福祉

1. 災害救助

(1) 災害救助法

【目的】 災害に見舞われた方の保護と社会の秩序の保全を図るため、災害に際して国が地方公共団体、日本赤十字社その他の団体及び国民の協力の下に応急的に必要な救助を行う。

【実施主体】 県知事

【災害救助法の適用基準】

災害救助法は、市町の区域を単位とし、同一の災害により、次の各号のいずれかに該当する災害について県知事が当該市町について適用する。

① 1号適用（令第1条第1項第1号）

県内の市町の滅失世帯数が災害救助法施行令第1条第1項第1号適用の基準に達したとき。（熱海市：適用基準世帯数60）

② 2号適用（令第1条第1項第2号）

被害が広範囲にわたり、県下の滅失世帯の総数が2,500世帯以上に達し、かつ、当該市町の滅失世帯数が1号適用基準の1/2以上に達したとき。

③ 3号適用（令第1条第1項第3号）

ア 被害が県下全域に及ぶ災害で、県下の住家の滅失世帯数が12,000世帯以上に達した場合で、当該市町の区域内の被害世帯数が多数であるとき。

「多数」とは、概ね5世帯以上とし、市町の被害状況が特に援助を要する状態にあると判断されたとき。

イ 災害にかかった者の救護を著しく困難とする特別の事情がある場合で、しかも多数の世帯の住家が滅失したとき。

「特別の事情」とは次の2つの場合

(1) 食品、生活必需品の給与に特殊の補給方法を必要とする場合。

(2) 被災者の救出に特殊の技術を必要とする場合。

④ 4号適用（令第1条第1項第4号）

多数の者が生命又は身体に危害を受け、又は受けるおそれが生じたとき。

(1) 多数の者が避難して継続的に救助を必要とする場合。

(2) 被災者に対する食品、生活必需品の給与に特殊の補給方法を必要とし、又は被災者の救出に特殊の技術を必要とする場合。

【災害救助法施行令第1条第1項第1号適用基準】

市町人口	住家滅失世帯数
5,000人未満	30
5,000～14,999人	40
5,000～29,999人	50
30,000～49,999人	60
50,000～99,999人	80
100,000～299,999人	100
300,000人以上	150

(注) 被災世帯（住宅滅失）数には、全壊、全焼、流失の数を計上するほか、半壊、半焼を1/2、床上浸水を1/3に換算した数を加える。

【救助の種類】

- ① 避難所の設置、応急仮設住宅の供与
- ② 食品、飲料水の給与、供給
- ③ 被服、寝具、その他生活必需品の給与又は貸与
- ④ 医療、助産
- ⑤ 被災者の救出
- ⑥ 被災した住宅の応急修理
- ⑦ 学用品の給与
- ⑧ 埋葬
- ⑨ 死体の捜索及び処理
- ⑩ 障害物の除去
- ⑪ 輸送費及び賃金職員等雇上費
- ⑫ 実費弁償

【根拠法令等】 災害救助法（昭和22年法律第118号）

(2) 災害弔慰金・災害障害見舞金

【目 的】 ア. 災害弔慰金

政令で定める自然災害により死亡(行方不明)した方の遺族に対し、市町の条例の定めるところにより弔慰金の支給を行い、被害を受けた遺族の救済を図る。

イ. 災害障害見舞金

政令で定める自然災害により精神又は身体に著しい障害を受けた方に対し、市町の条例の定めるところにより、見舞金を支給し、障害者の救済を図る。

【内 容】

①適用基準 (次のいずれかの場合であること。)

- ・ 1市町村において住居が5世帯以上滅失した災害
- ・ 都道府県内において住居が5世帯以上滅失した市町村が3以上ある場合の災害
- ・ 県内で災害救助法が適用された市町村が1以上ある場合の災害
- ・ 災害救助法が適用された市町村をその区域内に含む都道府県が2つ以上ある場合の災害

②弔慰金等の額

種 類	対 象 者	金 額
災 害 弔 慰 金	死亡者が災害弔慰金を受ける遺族の生計を主として維持していた場合	500万円
	その他の場合	250万円
災 害 障 害 見 舞 金	障害を受けた者がその世帯の生計を主として維持していた場合	250万円
	その他の場合	125万円

【支給される遺族の範囲】 配偶者、子、父母、孫、祖父母、兄弟姉妹(死亡した者の死亡当時その者と同居し、又は生計を同じくしていた者に限る。)

【実施主体】 熱海市(国→県→市)

※ 市町は条例により支給し、国と県が補助をする。

【補助率】 国：2/4 県：1/4 市：1/4

【根拠法令等】 災害弔慰金の支給等に関する法律及び同法施行令

静岡県災害弔慰金等補助金交付要綱
熱海市災害弔慰金の支給等に関する条例

(3) 災害援護資金貸付金

【目的】 災害救助法による救助の行われた自然災害により被災した世帯に対し、市町の条例の定めるところにより災害援護資金を貸付け、その生活の立直しを図る。

【内容】

①適用基準

県内において災害救助法が適用された市町が1箇所以上あること。

(但し所得制限あり)

②貸付金の償還期間

10年(据置期間はそのうち3年、災害弔慰金の支給等に関する法律及び同法施行令第7条第2項内閣総理大臣が被害の程度その他の事情を勘案して定める場合については5年)

③貸付金の利率

・保証人ありの場合 無利子

・保証人なしの場合 据置期間は無利子、据置期間経過後はその利率を延滞の場合を除き1%)

④貸付金の限度額

(1)療養に要する期間がおおむね1ヶ月以上である世帯主の負傷(以下「世帯主の負傷」という。)があり、かつ、次のいずれかに該当する場合

ア 家財についての被害金額がその家財の価額のおおむね3分の1以上である損害(以下「家財の損害」という。)及び住居の損害がない場合 150万円

イ 家財の損害があり、かつ、住居の損害がない場合 250万円

ウ 住居が半壊した場合 270万円

エ 住居が全壊した場合 350万円

(2)世帯主の負傷がなく、かつ、次のいずれかに該当する場合

ア 家財の損害があり、かつ、住居の損害がない場合 150万円

イ 住居が半壊した場合 170万円

ウ 住居が全壊した場合(エの場合を除く。) 250万円

エ 住居の全体が滅失若しくは流失した場合 350万円

(注1) (1)のウ又は前号のイ若しくはウにおいて、被災した住居を建て直すに際し、その

住居の残在部分を取り壊さざるを得ない場合等特別の事情がある場合には、「270 万円」とあるのは「350 万円」と、「170 万円」とあるのは「250 万円」と、「250 万円」とあるのは「350 万円」と読み替えるものとする。

(注 2) 昭和 48 年法律成立以来、熱海市には当該事例なし。

【実施主体】 熱海市

【費用負担】 国：2/3 県：1/3

【根拠法令等】 災害弔慰金の支給等に関する法律及び同法施行令
静岡県災害援護資金貸付要綱
熱海市災害弔慰金の支給等に関する条例

(4) 被災者生活再建支援制度

【目的】 自然災害により生活基盤に著しい被害を受けた者に対し、被災者生活再建支援金を支給し、その生活の再建を支援し、住民の生活の安定と被災地の速やかな復興に資する。

【内容】

①対象となる自然災害

ア 災害救助法施行令第 1 条第 1 項第 1 号又は 2 号に該当する被害が発生した市町村における自然災害

イ 10 世帯以上の住宅が全壊する被害が発生した市町村における自然災害

ウ 100 世帯以上の住宅が全壊する被害が発生した都道府県における自然災害

エ ア又はイに規定する災害が発生した都道府県内の他の市町村(人口 10 万人未満に限る)において、その自然災害により 5 世帯以上の住宅が全壊する被害が発生した市町村における自然災害

オ アからウまでに規定する区域のいずれかに隣接し、かつ、その自然災害により 5 世帯以上の住宅が全壊する被害が発生した市町村における自然災害

カ ア若しくはイの市町を含む都道府県又はウの都道府県が 2 以上ある場合に、

5 世帯以上の全壊被害が発生した市町村 (人口 10 万人未満に限る)

2 世帯以上の全壊被害が発生した市町村 (人口 5 万人未満に限る)

②支給対象世帯

- ・住宅が全壊した世帯
- ・住宅が半壊、又は敷地に被害が生じ、倒壊防止等のやむを得ない事由により住宅を解体した世帯
- ・災害が継続し、長期にわたり居住不可能な状態が継続することが見込まれる世帯
- ・住宅が半壊し、大規模な補修を行わなければ住宅に居住することが困難である世帯（大規模半壊世帯）

③支給金額

下表に示す限度額の範囲内で、基礎支援金と加算支援金の合計が支給される。

基礎支援金	全壊	100万円
	大規模半壊	50万円
加算支援金	住宅を建設・購入する世帯	200万円
	住宅を補修する世帯	100万円
	住宅を賃借する世帯	50万円

④支給に係るその他の要件

収入・年齢は、不問。

【実施主体】 被災者生活再建支援法人（公益財団法人都道府県センター）

【費用負担】 国：1/2 支援法人：1/2
（支援法人は、都道府県の拠出金600億円が原資）

※ 実績として、平成11年4月5日に法の適用が開始され、平成16年台風第22号災害で全県に適用された。

【根拠法令等】 被災者生活再建支援法（平成10年法律第66号）
被災者生活再建支援法施行令（平成10年政令第361号）

(5) 被災者自立生活再建支援事業

【目的】 自然災害により被災し、被災者生活再建支援法の適用を受けない市町に居住するものに対し、県が補助金を交付して、生活の再建を支援する。

【内容】

①対象世帯となる自然災害

暴風、豪雨、豪雪、洪水、高潮、地震、津波、噴火その他の異常な自然現象により県内において生ずる被害であって、被災者生活再建支援法施行令（平成10年政令第361号）第1条各号に該当しないもの。

②支給対象世帯

- ・住宅が全壊した世帯
- ・住宅が半壊、又は敷地に被害が生じ、倒壊防止等のやむを得ない事由により住宅を解体した世帯
- ・災害が継続し、長期にわたり居住不可能な状態が継続することが見込まれる世帯
- ・住宅が半壊し、大規模な補修を行わなければ住宅に居住することが困難である世帯（大規模半壊世帯）

③支給金額

下表に示す限度額の範囲内で、基礎支援金と加算支援金の合計が支給される。

基礎支援金	全壊	100万円
	大規模半壊	50万円
加算支援金	住宅を建設・購入する世帯	200万円
	住宅を補修する世帯	100万円
	住宅を賃借する世帯	50万円

④支給に係るその他の要件

収入・年齢は、不問。

【実施主体】 県

【負担割合】 県：10/10

【根拠法令等】 静岡県補助金等交付規則（昭和31年静岡県規則第47号）第22条
静岡県被災者自立生活再建支援補助金交付要綱
（平成11年告示第914号）

(6) 熱海市災害見舞金の支給

【目 的】 暴風、豪雨、豪雪、洪水、高潮、地震、津波、噴火その他の異常な自然現象又は火事若しくは爆発により、熱海市内において被害を受けた市民の援護を目的とする。

【実施主体】 熱海市（市単独事業）

【見舞金の額】

区 分		金 額
全壊・全焼	全滅失・全流失	1世帯 100,000円
半壊・半焼	半部滅失・半部流失	1世帯 60,000円
一部破損		1世帯 30,000円
床上浸水		1世帯 30,000円
消火作業による水損	1/2以上	1世帯 30,000円
	1/2未満	1世帯 15,000円
負傷者（ただし、1ヶ月以上の治療を要する見込みの者）		1人 30,000円
死亡者		1人 300,000円
その他市長が特に必要と認める者		1世帯 10,000円

【支給の状況】

（単位：件、千円）

区分	平成27年度	平成28年度	平成29年度	平成30年度	令和元年度
件数	0	7	12	1	25
金額	0	880	1,020	30	970

【根拠法令等】 熱海市災害見舞金支給要綱（昭和49年告示第31号）

2. 日本赤十字社（熱海市地区）

（1）日本赤十字社熱海市地区事業

【事業概要】 日本赤十字社法に基づき、世界の平和と人類の福祉増進のため、博愛と人道を旗印に社員の募集、講習会（救急法、健康生活支援講習、水上安全法、幼児安全法、減災セミナー）の開催、災害救助活動、血液事業等を行うほか赤十字奉仕団の活動育成を行っている。

【赤十字救急法講習会】 (単位：人)

区 分	平成27年度	平成28年度	平成29年度	平成30年度	令和元年度
資格認定者	30	27	32	35	30

①日本赤十字社員

日本赤十字社の社員は、日本国内の個人、法人であり人種や国籍等の制約はない。

日本赤十字社の事業の資金は社費により運営されているため、毎年4月に町内会や赤十字奉仕団の協力により、各家庭や会社等において社費を納めていただいている。

②会員募集の推移

(単位：千円、%)

区 分	会費（社費）*		寄 付 金		合 計	目 標 額	達 成 率
	個人	法人	個人	法人			
平成27年度	1,253	121	1,534	0	2,908	5,475	53.1
平成28年度	1,252	141	1,544	0	2,937	5,381	54.6
平成29年度	1,603	77	1,751	34	3,465	4,394	78.9
平成30年度	1,861	70	1,274	7	3,212	4,394	73.1
令和元年度	700	71	1,080	19	1,870	4,394	42.6

*平成29年度より社費は会費と呼称が変更されたものである。

③日本赤十字社に対してなされる寄付金に適用される税法上の優遇措置

（要旨）日本赤十字社に寄せられる高額な寄付金は、個人関係は、特定寄付金、指定寄付金又は相続財産寄付金扱いとし、法人関係は、指定寄付金又は、特定公益増進法人に対する寄付金とし、税制上の優遇措置（免税）がみとめられる。

○個人として寄付を拠出された場合

区分	特定寄付金（所得税） 〈所得税法第78条第2項第3号〉	指定寄付金（住民税） 〈所得税法第78条第2項第3号〉 〈地方税法施行令第7条の17〉	相続税の非課税 〈租税特別措置法第70条〉
内容	日本赤十字社に対する寄付金で日本赤十字社の事業全般に充当されます	日本赤十字社各都道府県支部に対する寄付金で総務大臣の指定を受けた事業に充当されます (※1)	相続または遺贈により取得された財産からの日本赤十字社に対する寄付金で日本赤十字社の事業全般に充当されます
期間	通年	通年（予算の範囲内）	通年
措置	寄付金の金額（ただし上限は寄付者の年間所得額の40%）から2千円を差し引いた額が、寄付者の年間所得総額から控除されます	寄付金の金額（ただし、上限は寄付者の年間所得額の30%）から2千円を差し引いた額の10%が、寄付者の住民税額から控除されます	寄付した相続財産の価格は、相続税の課税価格に算入されません

○法人として寄付を拠出された場合

区分	指定寄付金（法人税） 〈法人税法第37条第3項第2号〉 〈財務省告示に基づく指定寄付金〉	特定公益増進法人に対する寄付金 〈法人税法第37条第4項〉
内容	日本赤十字社各都道府県支部に対する寄付金で財務大臣の指定を受けた事業に充当されます（※2）	日本赤十字社に対する寄付金で、日本赤十字社の事業全般に充当されます。
期間	4～9月（予算の範囲内）	通年
措置	寄付金の金額が、法人の事業年度の所得計算上、限度額に関係なく損金算入されます	法人の通常有する寄付金損金算入限度額（イ）とあわせて、別枠で算出した特定公益増進法人に対する寄付金算入限度額（ロ）の範囲内で寄附金の全額が損金に算入されます (イ) $(\text{資本金額等} \times \text{当期月数} / 12 \times 2.5 / 1000 + \text{所得の金額} \times 2.5 / 100) \times 1 / 4$ (ロ) $(\text{資本金額等} \times \text{当期月数} / 12 \times 3.75 / 1000 + \text{所得の金額} \times 6.25 / 100) \times 1 / 2$

※1、※2は、募集期間内であっても募集枠の関係で、適用にならない場合があります。

※1は、お住いの都道府県支部へのご寄付に限られます。

【表彰制度の概要】

○日本赤十字社への表彰（※対象期間は10年間です。）

表彰種別	社資額	表彰基準
特別社員	20,000円以上	一時または累計が20,000円に達した場合
支部長感謝状	100,000円以上	一時または累計が100,000円に達した場合
銀色有功章	200,000円以上	一時または累計が200,000円に達した場合
金色有功章	500,000円以上	一時または累計が500,000円に達した場合
社長感謝状	金色有功章受章後、社資の累計が500,000円に達したごと	

○国の表彰

表彰種別	表彰基準
厚生労働大臣感謝状	個人 100万円以上 500万円未満 法人・団体 300万円以上 1,000万円未満 ※金額は同一年度内の累計額です
紺綬褒章	個人 500万円以上 法人 1,000万円以上

(2) 献血事業

【事業概要】 昭和41年献血推進協議会が発足して、献血互助会と協力、市内事業所、個人への献血要請、ポスター掲示など事業の推進に努めている。

【献血の状況】

区分	献血目標	献血実績	達成率	回数	成分献血	200cc	400cc
	人	人				人	人
平成25年度	435	347	79.8	9	未実施	22	325
平成26年度	400	414	103.5	10	未実施	43	371
平成27年度	550	317	57.6	9	未実施	9	308
平成28年度	530	335	63.2	9	未実施	6	329
平成29年度	450	253	56.2	5	未実施	2	251
平成30年度	380	198	52.1	5	未実施	2	196
令和元年度	230	157	68.3	4	未実施	5	152

3. 戦没者遺族等の援護

【事業概要】 戦没者の遺族、戦傷病者等戦争犠牲者の援護については、戦傷病者戦没者遺族等援護法及び恩給法に基づき進達事務等を実施している。

毎年のように法律の改正があり、給付内容の改善や援護対象者の拡大措置が取られ、対象給付者の高齢化等に伴い処遇改善の施策は重要な役割をもっている。

【熱海市の戦没者合同追悼式】

戦没者の霊を慰めるため、平成9年より熱海梅園内やすらぎの塔前にて追悼式を行っている。

戦没者数 1, 0 2 6 柱

遺族数 9 2 世帯

【法律による援護一覧】

1. 戦没者遺族相談員
2. 戦傷病者戦没者遺族等の援護
3. 戦没者等の妻に対する特別給付金
4. 戦没者等の遺族に対する特別弔慰金
5. 戦没者等の父母等に対する特別給付金
6. 戦傷病者等の妻に対する特別給付金
7. 戦傷病者の援護
8. 未帰還者留守家族等の援護
9. 未帰還者に関する特別措置
10. 引揚者給付金等
11. 引揚者等に対する特別交付金
12. 軍人恩給
13. 特別給付金国債等の買い上げ
14. 特別給付金国債等の担保貸付
15. 中国残留日本人孤児の身元調査、引揚者等の援護

4. 民生委員児童委員活動

【事業の概要】 民生委員児童委員（主任児童委員）は担当区域において地域住民の生活状態や福祉のニーズを把握し、相談や助言を行うと共に市民と関係機関とのパイプ役としてまた行政のパートナーとしての地域福祉活動の推進につとめることを職務とし、本市福祉行政の推進役としての大きな役割を果たしている。

（委嘱） 厚生労働大臣

（任期） 3年（令和元年12月1日～令和4年11月30日）

【活動状況】 令和元年度

内容別相談・支援件数		分野別相談・支援件数	
在宅福祉	93	高齢者に関すること	1,906
介護保険	50	障害者に関すること	74
健康・保健医療	64	子どもに関すること	216
子育て・母子保健	30	その他	367
子どもの地域生活	46		
子どもの教育・学校生活	71		
生活費	158		
年金・保険	33		
仕事	100		
家族関係	70		
住居	79		
生活環境	431		
日常的な支援	462		
その他	876		
計	2,563	計	2,563

その他の活動件数	調査・実態把握	9,420件
	行事・会議等の参加協力	2,487件
	地域福祉活動・自主活動	2,396件
	民児協運営・研修	3,254件
	証明事務	401件
	要保護児童の発見の通告・仲介	9件
活動日数		14,801日
訪問回数		14,755回

- ◎ 熱海市要保護児童対策地域協議会 年3回（主任児童委員参加）
- ◎ 熱海市不登校児等対策連絡協議会（九者会） 隔月4回（主任児童委員参加）
- ◎ 不登校児ケース研究会・親子ふれあい教室・ぴよぴよ教室（主任児童委員参加）

【熱海市民生委員児童委員協議会】

民生委員児童委員の資質の向上のための研修の開催、情報の交換及び関係機関、地区民児協との連絡調整など組織的な運営を図り、地域社会における福祉の向上をめざして自主的な行動を行っている。

- | | | | |
|---------|-----------|-----------|---------|
| 1. 役員 | 会長 1名 | 副会長 3名 | 理事 9名 |
| | 会計 1名 | 監事 2名 | |
| 2. 会議 | 理事会 毎月1回 | 会長会 年2回 | |
| | 全員協議会 年4回 | 研修会 年1回 | |
| | 専門部会 年2回 | | |
| 3. 専門部会 | ・高齢者福祉部会 | ・障害児者福祉部会 | ・地域福祉部会 |
| | ・児童福祉部会 | ・主任児童委員部会 | |

【熱海市法定地区民生委員児童委員協議会】

平成9年4月1日、熱海市内を4地区に分割、自らの活動拠点をおくことにより、自主的、組織的な運営を図り、地域に密着した民生委員児童委員活動を充実させている。

- | | | | |
|-------------------------------|-------|-------------|--------------|
| 1. 役員 | 会長 1名 | 副会長 3名 | 理事 9名 |
| | 会計 1名 | 監事 2名 | |
| 2. 地区民生委員児童委員数（主任児童委員各地区2名含む） | | | |
| ・第1地区民生委員児童委員協議会 | 32名 | （男14名・女18名） | |
| （泉・伊豆山・初島・市内東部地区） | | | |
| ・第2地区民生委員児童委員協議会 | 32名 | （男17名・女15名） | |
| （市内中央地区） | | | |
| ・第3地区民生委員児童委員協議会 | 30名 | （男17名・女13名） | |
| （市内西部地区） | | | |
| ・第4地区民生委員児童委員協議会 | 36名 | （男15名・女21名） | |
| （多賀・網代地区） | | | |
| 合計 | 130名 | （男63名・女67名） | |
| | | | （令和2年4月1日現在） |

5. 地域福祉基金の整備状況

【目的】 熱海市地域福祉基金は、地域における在宅福祉活動を推進するとともに、社会福祉事業の充実を図ることを目的に設置されたものである。

今後、在宅福祉活動の展開をはかるため、さらにこの基金積立の充実が必要となり、市民の健康の保持増進に努めることになる。

○福祉基金の実績

(単位：円、件)

区 分	平成27年度	平成28年度	平成29年度	平成30年度	令和元年度
寄付金	2,553,107	1,496,000	3,332,000	313,000	628,700
件 数	10	7	4	4	5
利 子	41,282	9,933	9,056	24,360	51,650
取崩し	14,372,640	0	5,000,000	41,310,000	20,000,000
年度末 残 高	90,067,831	91,573,764	89,914,820	48,942,180	29,622,530

第 7 章

介護保険

第7章 介護保険

1. 介護保険制度

(1) 介護保険制度の概要

① 介護保険制度の概要

介護保険制度とは、介護が必要になった高齢者等を社会全体の仕組みで支える公的制度である。運営主体（保険者）は市区町村となる。

財源は、65歳以上の第1号被保険者、及び40歳から64歳までの第2号被保険者が納める保険料、並びに国、県及び市の負担金等で確保している。

介護サービスの提供については、提供主体として積極的に民間事業者が関わっているため、高齢者等のニーズに合わせた幅広いサービス提供を可能としている。

また、現在の介護保険制度については、介護分野のみならず、医療、生活支援及び住まいの支援を包括的に確保する「地域包括ケアシステム」を柱とする高齢者等の支援体制の中で展開され、高齢者等が住み慣れた地域で安心して日常生活を営むことを主眼に置き、運営主体の地域を中心として包括的に運営されている。

② 介護サービスの変革

平成12年度に創設された介護保険制度は、介護保険法の規定により、現在の状況や将来を見据えた推計をもとに、3年に一度の事業計画の見直しを図っている。

平成18年度には、「地域密着型サービス」や「地域包括支援センター」の創設、自立支援に資する「介護予防給付」や「地域支援事業」の導入等、介護予防重視型システムへの転換に向けた取組が始まった。

平成27年度には、「在宅医療介護連携」や「認知症総合支援施策」、「地域ケア会議」の推進、生活支援サービスの充実を目的とした「地域包括ケアシステム」の構築などが盛り込まれた。

また、平成29年度からは、地域支援事業において「介護予防・日常生活支援総合事業」を開始し、より多様なサービスの提供体制の構築を目指している。

(2) 要介護認定・サービス利用

① 要介護認定

介護保険によるサービスを利用するには、利用者が運営主体（保険者）である市に申請し、要介護認定を受ける必要がある。この点は医療保険と制度上異なる。

この申請は、第1号被保険者は、日常生活において常に介護や支援が必要と認められた場合にできる。

また、第2号被保険者は、病的加齢現象が原因とされる特定疾病（癌、関節リウ

マチ、初老期の認知症、脳血管疾患等 16 種類の疾病) で介護や支援が必要と認められた場合に申請することができる。

市は、利用者の身体的機能、日常生活の状況、介護の方法、疾病・障害や現象（行動）の有無等を基準に認定調査員による調査を実施するとともに、利用者の主治医に対し「主治医意見書」の提供を求め、状態の把握に努める。これらの結果を踏まえ、医師、歯科医師、薬剤師及び介護福祉事業従事者を委員とした「介護認定審査会」において利用者の要介護（要支援）度を判定する。

要介護認定は、要支援 1～2、要介護 1～5 の 7 段階に分けられ、その区分によってサービスを利用できる支給限度額や、受けられるサービスの種類等が決まる。

② サービス利用の手続き

要介護の認定を受けた利用者については、「居宅介護支援事業所」の介護支援専門員（ケアマネジャー）がどのようなサービスを利用するかを利用者及び家族等と協議のうえ決定し「介護サービス計画（ケアプラン）」を作成する。また、要支援の認定を受けた利用者については、高齢者相談センター（地域包括支援センター）等の職員が「介護予防サービス計画（介護予防ケアプラン）」を作成する。

これらのケアプランに基づいて介護サービス（介護予防サービス）の利用が始まり、利用者は本人等の所得額に応じ、介護サービス（介護予防サービス）に要した費用の 1 割から 3 割を負担する。

（3）地域支援事業

① 概要

地域支援事業は、平成 18 年度から介護保険制度に新たに位置付けられ、要介護状態となっても住み慣れた地域で自分らしい暮らしを最後まで続けることができる「地域包括ケアシステム」の構築及び推進を担うものである。

具体的には、従来の介護予防事業に、予防給付による通所介護と訪問介護を加えた「介護予防・日常生活支援総合事業」のほか、高齢者相談センター（地域包括支援センター）の運営、在宅医療・介護連携推進事業等を加えた「包括的支援事業」及び家族介護支援事業等の「任意事業」から構成されている。

② 介護予防・日常生活支援総合事業

要支援認定者又は基本チェックリストにより日常生活支援総合事業対象者（事業対象者）と判定された者に対して、高齢者相談センター（地域包括支援センター）のケアマネジメントにより多様なサービスが提供される「生活支援・介護予防サービス事業」と、地域で暮らす高齢者の介護予防を広く推進する「一般介護予防事業」を実施している。

③ 包括的支援事業

総合相談支援事業等を地域包括支援センターが実施するほか、市が在宅医療・介護連携推進事業等を実施して、高齢者が住み慣れた地域で生活が継続できるよう支援している。

④ 任意事業

高齢者の在宅生活を支援するために、介護給付費等費用適正化事業、家族介護支援事業(徘徊高齢者家族等支援サービス事業、家族介護用品支給事業)及びその他の事業(成年後見制度利用支援事業・住宅改修費支援事業・熱海市在宅生活安心システム推進事業・認知症サポーター養成事業等)を行っている。

(4) 保険料と保険の適用

① 第1号被保険者の保険料

65歳以上の人(第1号被保険者)の保険料は、各市区町村で異なり、収入等により保険料の段階が決まる。老齢・退職年金等が年額18万円(月額1万5千円)以上の場合は年金から天引きされ(特別徴収)、それ以外の場合は市から送られた納付書により収めることになる(普通徴収)。

② 第2号被保険者の保険料

40歳以上65歳未満の人(第2号被保険者)の保険料は、加入している医療保険料に上乗せして納付する。

③ 納付できない場合の罰則及び救済について

保険料の滞納があるときには、介護サービスを受ける場合の自己負担分の割合が引き上げられる等、滞納期間に応じた保険給付の制限を受けることがある。

なお、低収入(保険料第1段階から第3段階まで)のため支払に困窮している世帯には、徴収猶予や保険料の減免を受けられる制度もある。

(5) サービスの費用割合

① 介護サービスの費用割合

介護サービスの費用負担は、利用者が本人等の所得に応じて介護サービスにかかった費用の1割から3割を負担し、残りの分については、公費50%保険料50%で賄うこととなる。公費の内訳は、居宅給付の場合で、国の負担金25%、県の負担金12.5%及び市の負担金12.5%となり、保険料の内訳は、第1号被保険者23%及び第2号被保険者27%となっている。

② 地域支援事業の費用割合

介護予防・日常生活支援総合事業にかかった費用負担は、公費 50%保険料 50%で賄うことになる。公費の内訳は、国の負担金 25%、県負担金 12.5%及び市の負担金 12.5%で、保険料の内訳は、第 1 号被保険者 23%、第 2 号被保険者 27%となる。

また、包括的支援事業・任意事業にかかった費用負担については、公費 77%及び第 1 号被保険者 23%で賄うこととなる。公費の内訳は、国の負担金 38.5%、県負担金 19.25%及び市の負担金 19.25%となる。

2. 介護保険事業の実施状況

(1) 被保険者数及び要介護認定者数等

①被保険者数及び要介護認定者数等

各年度末現在 (単位:人)

区 分	平成 29 年度	平成 30 年度	令和元年度
総 人 口	37,225	36,848	36,437
第 1 号被保険者 65 歳～74 歳以下	7,912	7,659	7,431
第 1 号被保険者 75 歳以上	9,169	9,540	9,749
第 1 号被保険者数 計 (A)	17,081	17,199	17,180
第 1 号要介護認定者数 (B)	2,752	2,817	2,811
出 現 率 B/A	16.1%	16.4%	16.4%

資料 住民基本台帳、介護保険事業状況報告書 (年報)

②要介護度別認定者数 (令和 2 年 3 月 31 日)

(単位:人)

区 分	要支援		要介護					計
	1	2	1	2	3	4	5	
65 歳～74 歳以下	25	48	52	50	27	26	26	254
75 歳以上	231	372	559	474	374	346	201	2,557
第 1 号 被保険者数 (計)	256	420	611	524	401	372	227	2,811
第 2 号 被保険者数	2	5	12	8	10	5	8	50
総 計	258	425	623	532	411	377	235	2,861
構成比	9.0%	14.8%	21.8%	18.6%	14.4%	13.2%	8.2%	100%

資料 介護保険事業状況報告書 (年報)

(2) サービス利用状況（介護保険事業状況報告書（年報）等より）

① サービス利用者数 各年度3月分実績（令和2年3月報告書より）（単位：人）

区分・年度	平成29年度		平成30年度		令和元年度	
	第1号	第2号	第1号	第2号	第1号	第2号
認定者数	2,752	28	2,817	43	2,811	50
居宅（介護予防）サービス利用者	1,785	19	1,772	27	1,787	35
地域密着型（介護予防）サービス利用者	326	2	322	0	328	3
施設サービス利用者	389	1	396	1	417	3
①介護老人福祉施設	259	1	254	1	260	3
②介護老人保健施設	124	0	135	0	144	0
③介護療養型医療施設	6	0	3	0	1	0
④介護医療院	—	—	4	0	12	0

② 在宅・施設サービス種類別年間延べ利用件数（単位：件）

区分・年度	平成29年度	平成30年度	令和元年度
1. 居宅（介護予防）サービス	63,833	62,377	64,338
①訪問サービス	20,019	20,495	21,970
②通所サービス	9,677	8,734	8,723
③短期入所サービス	1,738	1,847	1,758
④福祉用具・住宅改修	10,907	10,954	11,170
⑤特定施設入居者生活介護	3,707	3,801	4,043
⑥介護予防支援・居宅介護支援	17,785	16,546	16,674
2. 地域密着型（介護予防）サービス	4,265	4,224	4,275
①定期巡回・随時対応型訪問介護看護	4	21	14
②夜間対応型訪問介護	0	0	141
③地域密着型通所介護	2,936	2,751	2,625
④認知症対応型通所介護	0	0	0
⑤小規模多機能型居宅介護	156	206	241
⑥認知症対応型共同生活介護	1,169	1,246	1,254
⑦地域密着型介護老人福祉施設入居者生活介護	0	0	0
3. 施設サービス	4,728	4,802	4,956
①介護老人福祉施設	3,109	3,084	3,090
②介護老人保健施設	1,540	1,630	1,724
③介護療養型医療施設	79	71	14
④介護医療院	—	17	128
計	72,826	71,543	73,569

③在宅・施設サービス種類別費用額

(単位：千円)

区分・年度	平成 29 年度	平成 30 年度	令和元年度
1. 居宅（介護予防）サービス	2,538,359	2,511,769	2,568,723
①訪問サービス	655,084	628,618	636,633
②通所サービス	655,240	652,625	627,571
③短期入所サービス	190,723	194,731	197,203
④福祉用具・住宅改修	154,075	154,916	156,644
⑤特定施設入居者生活介護	670,261	685,146	735,699
⑥介護予防支援・居宅介護支援	212,976	212,733	214,973
2. 地域密着型（介護予防）サービス	647,484	684,572	692,551
①定期巡回・随時対応型訪問介護看護	281	2,117	1,951
②夜間対応型訪問介護	0	0	4,278
③地域密着型通所介護	299,384	301,108	299,288
④認知症対応型通所介護	0	0	0
⑤小規模多機能型居宅介護	31,938	39,316	43,435
⑥認知症対応型共同生活介護	315,881	342,031	343,599
⑦地域密着型介護老人福祉施設入居者生活介護	0	0	0
3. 施設サービス	1,309,564	1,335,728	1,410,534
①介護老人福祉施設	831,718	832,843	852,156
②介護老人保健施設	449,568	479,454	509,582
③介護療養型医療施設	28,278	23,431	5,252
④介護医療院	0	0	43,544
計	4,495,407	4,532,069	4,671,808

※ 「費用額」とは、介護給付費と利用者負担額の合計額。

(3) 介護サービス費の支払状況

① 介護給付費用の状況

(単位：千円)

区分・年度	平成 29 年度	対前年比	平成 30 年度	対前年比	令和元年度	対前年比
給付費計	4,036,483	103.21%	4,071,008	100.86%	4,178,069	102.63%
高額介護	96,807	107.20%	100,006	103.30%	115,110	115.10%
審査手数料	3,231	98.03%	3,240	100.28%	3,329	102.75%
特定入所者介護	129,100	95.23%	124,595	96.51%	125,335	100.59%
合計	4,265,621	103.03%	4,298,849	100.78%	4,421,843	102.86%
事業計画	4,286,488	100.32%	4,538,657	105.88%	4,641,118	102.26%
対計画比	99.51%	—	94.72%	—	95.28%	—

※ 審査手数料には、共同処理業務委託手数料等を含まない。

※ 特定入所者介護は、限度負担額を超えたホテルコストの補足給付。

(4) 地域支援事業の実施状況

① 地域支援事業費の状況

(単位:千円)

区分・年度	平成 29 年度	対前年比	平成 30 年度	対前年比	令和元年度	対前年比
介護予防・日常生活 支援総合事業 (旧介護予防事業)	104,672	400.97%	184,018	175.80%	180,481	98.08%
包括的支援事業	62,223	91.34%	67,837	109.02%	74,523	109.86%
任意事業	28,473	107.65%	31,334	110.05%	33,111	105.67%
合計	195,368	161.90%	283,189	144.95%	288,115	101.74%
事業計画	207,502	161.87%	309,914	149.35%	340,943	110.01%
対計画比	94.15%	—	91.38%	—	84.51%	—

② 介護予防・日常生活支援サービスの状況

指定事業者によるサービス提供

(単位:人)

区 分	平成 29 年度	平成 30 年度	令和元年度
訪問型サービス	1,982	3,420	3,187
訪問型サービス A	35	4	2
通所型サービス	1,810	3,721	3,927

委託方式による事業 (短期集中型) (単位:回、人)

区 分	平成 29 年度	平成 30 年度	令和元年度
実施回数	96	84	0
参加人数	589	459	0

③ 一般介護予防事業の状況

区 分		開催回数 (回)		参加者延人数 (人)	
		H30 年度	R1 年度	H30 年度	R1 年度
普及啓発事業	相談会イベント等	14	21	337	481
	介護予防教室等	77	82	1,081	1,279
地域介護予防 活動支援事業	サロン支援	25	0	253	0
	地域活動組織の 育成及び支援	5	4	107	29

(5) 介護サービス提供事業者の状況（令和2年3月31日現在）

① 居宅介護サービス

在宅で生活しながら、利用できる介護サービス。

(ア) 訪問介護（備考欄の「総合事業」は総合事業サービス実施事業所。）

No.	事業所名	備考
1	スルガケアサービス熱海事業所	総合事業
2	中島介護サービスセンター	総合事業
3	熱海市社会福祉協議会 指定訪問介護事業所	総合事業
4	訪問介護事業所 海光園	総合事業
5	伊豆ケアサービス	総合事業
6	ヘルパーステーション熱海伊豆海の郷	総合事業
7	ライブリーケア中銀熱海	総合事業
8	ぽっかぽか・ハートケア熱海	総合事業
9	伊豆おはな	総合事業
10	ケアサポートだいたい	
11	ケアステーションこころ熱海伊豆山	総合事業

(イ) 訪問入浴介護（備考欄の「介護予防」は介護予防サービス実施事業所。）

No.	事業所名	備考
1	アサヒサンクリーン在宅介護センター伊豆	介護予防
2	訪問入浴サービス ゆらっくす	介護予防

(ウ) 訪問看護（備考欄の「介護予防」は介護予防サービス実施事業所。）

No.	事業所名	備考
1	訪問看護ステーション ゆらっくす	介護予防
2	中伊豆リハビリテーションセンター 訪問看護ステーション そよかぜ 熱海サライト	介護予防
3	あすか訪問看護ステーション	介護予防
4	K's 訪問看護ステーション	介護予防

(エ) 訪問リハビリテーション（備考欄の「介護予防」は予防サービス実施事業所。）

No.	事業所名	備考
1	国際医療福祉大学熱海病院	介護予防
2	熱海所記念病院 訪問リハビリテーション事業所	介護予防
3	さくら醫院 訪問リハビリテーション	

(オ) 通所介護

(備考欄の「地域密着型」は地域密着型サービス適用事業所、「総合事業」は総合事業サービス実施事業所。)

No.	事業所名	備考
1	スルガケアサービス AMBIKあたま	総合事業
2	姫の沢荘 デイサービスセンター	総合事業
3	通所介護事業所 海光園	総合事業
4	熱海市社会福祉協議会 あたま小麦田湯ったり館	総合事業
5	アロー福祉企画 オレンジ・デイ	地域密着型・総合事業
6	デイサービスセンター 熱海伊豆海の郷	総合事業
7	伊豆介護センター クラシオンカフェ熱海	地域密着型・総合事業
8	伊豆介護センター クラシオンデポルテ熱海	総合事業
9	椿 デイサービス	地域密着型
10	まりんデイサービスセンター	総合事業
11	悠々の庵 泉	総合事業
12	悠々の庵 絆 (悠々の庵 泉サテライト事業所)	
13	あたま翔裕館	総合事業
14	まごころデイサービス熱海	地域密着型
15	花メディケア	地域密着型・総合事業
16	サロンシップ アジア	地域密着型
17	ぽっかぽか・ハートケア熱海	総合事業
18	伊豆介護センター フルーズ熱海	総合事業
19	まごころデイサービス トレーニング	地域密着型
20	ライブリーデイ中銀熱海	総合事業
21	通所介護事業所 なぎ日和	地域密着型
22	通所介護事業所 こまち	地域密着型・総合事業
23	デイサービス 誉	地域密着型・総合事業
24	通所介護事業所 なぎ日和2号館	地域密着型・総合事業
25	デイサービス 木蓮	地域密着型・総合事業
26	中島介護サービスセンター デイサービス ほほえみ	地域密着型・総合事業
27	デイサービスこころ熱海伊豆山	
28	ゴールドケア デイサービスセンター	地域密着型・総合事業

(カ) 通所リハビリテーション（備考欄の「介護予防」は予防サービス実施事業所。）

No.	事業所名	備考
1	ちとせ会 介護老人保険施設 葵の園・熱海	介護予防
2	静寿会 介護老人保険施設 菜の花	介護予防

(キ) 短期入所生活介護（備考欄の「介護予防」は介護予防サービス実施事業所。）

No.	事業所名	備考
1	特別養護老人ホーム姫の沢荘	
2	短期入所生活介護 熱海伊豆海の郷	介護予防
3	短期入所生活介護事業所 海光園	
4	中銀ケアホテル	

(ク) 短期入所療養介護（備考欄の「介護予防」は介護予防サービス実施事業所。）

No.	事業所名	備考
1	ちとせ会 介護老人保健施設 葵の園・熱海	介護予防
2	静寿会 介護老人保健施設 菜の花	介護予防

(ケ) 福祉用具貸与及び販売（備考欄の「介護予防」は介護予防サービス実施事業所。）

No.	事業所名	備考
1	介護ショップ ミズタニ	介護予防
2	福祉用具フタバ	介護予防
3	あたま1ばん	介護予防
4	ライブリーメイト中銀熱海	介護予防

(コ) 特定施設入居者生活介護（備考欄の「介護予防」は予防サービス実施事業所。）

No.	事業所名	備考
1	ネオ・サミット湯河原	介護予防
2	ベストライフ熱海	介護予防
3	中銀ケアホテル	介護予防
4	有料老人ホーム 熱海ゆとりあの郷	介護予防
5	ぽっかぽか・熱海館1号館	介護予防
6	有料老人ホーム フレンズ南熱海	介護予防
7	ケアハウス 熱海伊豆海の郷	介護予防
8	養護老人ホーム 熱海伊豆海の郷	介護予防

(サ) 居宅介護支援

No.	事業所名
1	居宅介護支援事業所 熱海・あおいホームケアサービス
2	居宅介護支援事業所 熱海伊豆海の郷
3	ライブリーケア中銀熱海
4	居宅介護支援事業所 みらい
5	熱海市社会福祉協議会 指定居宅介護支援事業所
6	伊豆ケアサービス
7	居宅介護支援事業所 つなぐケア
8	悠々の庵 栄
9	中島介護サービスセンター
10	伊豆介護センター熱海
11	姫の沢荘 居宅介護支援事業所
12	ぽっかぽか・ハートケア熱海
13	居宅介護支援事業所 ゆらっくす
14	アイルケア熱海営業所
15	スルガケアサービス熱海事業所
16	居宅介護支援事業所 海光園
17	あいらいふ 在宅支援センター
18	椿 居宅介護支援事業所
19	居宅介護支援事業所 木蓮
20	まりん 居宅介護支援事業所

② 地域密着型サービス

高齢者等が住み慣れた地域で日常生活をおくり続けるために、地域の特性やニーズに合わせた介護サービス。原則として、他の市区町村の住民は受けられない。

(ア) 認知症対応型共同生活介護(備考欄の「介護予防」は予防サービス実施事業所。)

No.	事業所名	備考
1	スルガケアサービス グループホーム AMBIK	介護予防
2	中島介護サービスセンター グループホーム すまいる	介護予防
3	伊豆介護センター クラシオン熱海	介護予防
4	あたま翔裕館	介護予防
5	グループホームのどかの家 熱海	介護予防
6	愛の家グループホーム熱海水口	介護予防
7	けあビジョンホーム熱海	介護予防

(イ) 地域密着型通所介護（備考欄の「介護予防」は介護予防サービス実施事業所。）

No.	事業所名	備考
1	アロー福祉企画 オレンジ・デイ	総合事業
2	伊豆介護センター クラシオンカフェ熱海	総合事業
3	椿 デイサービス	総合事業
4	まごころデイサービス熱海	総合事業
5	花メディケア	総合事業
6	サロンシップ アジア	総合事業
7	まごころデイサービス トレーニング	総合事業
8	通所介護事業所 なぎ日和	総合事業
9	通所介護事業所 こまち	総合事業
10	デイサービス 誉	総合事業
11	通所介護事業所 なぎ日和2号館	総合事業
12	デイサービス 木蓮	総合事業
13	中島介護サービスセンター デイサービス ほほえみ	総合事業
14	ゴールドケア デイサービスセンター	総合事業

(ウ) 小規模多機能型居宅介護（備考欄の「介護予防」は予防サービス実施事業所。）

No.	事業所名	備考
1	ミモザ熱海湯庵	介護予防

(エ) 夜間対応型訪問介護

No.	事業所名	備考
1	伊豆介護センター熱海	介護予防

③ 施設介護サービス

施設に入所して利用するサービス。常時介護や療養が必要な人やリハビリテーションが必要な人が、施設入所してサービスを受けるもの。

(ア) 介護老人福祉施設（特別養護老人ホーム）

事業所名	床数
(福)熱海いでゆの園 特別養護老人ホーム姫の沢荘	50
(福)海光会 特別養護老人ホーム海光園	80
(福)湖成会 特別養護老人ホーム 熱海伊豆海の郷	100

【サービス内容】

常に介護が必要で、自宅での介護が困難な方が入所し、介護等の日常生活の世話、機能訓練、健康管理等の提供を受ける。

(イ) 介護老人保健施設（老人保健施設）

事業所名	床数
(医)静寿会 介護老人保健施設 菜の花	82
(医)ちとせ会 介護老人保健施設 葵の園・熱海	100

【サービス内容】

病気やけが等の治療後、機能訓練等を必要とする方が入所し、医学的管理下において介護、看護、リハビリテーション等の提供を受ける。

(ウ) 介護療養型医療施設・介護医療院

該当事業所無し。

【サービス内容】

長期の療養に対応した医療、看護及びリハビリテーション等や日常生活上の介護について一体的に提供する。

④ 高齢者相談センター（地域包括支援センター）

高齢者が住み慣れた地域で暮らすために、高齢者の総合的な相談窓口の開設や、介護、福祉及び医療等の様々なサービスを適切に利用するための支援等、高齢者の生活を包括的に支援する役割を担う。

No.	事業所名
1	熱海 高齢者相談センター
2	南熱海 高齢者相談センター
3	泉・伊豆山 高齢者相談センター

(6) 任意事業の実施状況

任意事業は、高齢者の在宅生活を支援するために必要なサービスの提供を行う事業。サービス内容については以下のとおり。

① 介護給付費等費用適正化事業

要介護認定の適正化、ケアマネジメント等の適正化、サービス提供体制及び介護報酬請求の適正化等を実施する。

② 家族介護支援事業

(ア) 徘徊高齢者家族支援サービス事業

徘徊行動の見られる認知症である高齢者を介護している家族等に GPS を利用した無線発信機等を貸与することにより、徘徊その他の緊急時に迅速かつ適切な

対応を図り、当該高齢者の安全を確保するとともに、家族等の不安を解消する事業を実施する。

(イ) 家族介護用品支給事業

紙おむつを必要とする寝たきりの要介護3～5で、身障手当等を受給していない在宅高齢者を介護している家族に介護用品と引き換えられる金券を支給することにより、高齢者の在宅支援と介護者の負担の軽減を図る事業を実施する。

③ その他の事業

(ア) 成年後見制度利用支援事業

成年後見制度の利用に係る成年後見制度の申立に要する経費や成年後見人等の報酬助成を行う事業を実施する。(第2章参照)

(イ) 認知症サポーター養成事業

認知症になっても安心して暮らせる街を目指し、認知症の方と家族への応援者である認知症サポーターを養成し、認知症を正しく理解してもらい、できる範囲で手助けできるよう支援していく事業を実施する。

(ウ) 熱海市在宅高齢者等給食サービス事業

栄養改善が必要な高齢者に対し配食サービスを手段として活用し、安否確認を行い、自立した生活を継続できるように支援を行う事業を実施する。

(エ) 住宅改修費支援事業

住宅改修に関する相談・情報提供や住宅改修に関する助言を行うとともに、住宅改修費の支給申請に係る理由書を作成した場合の経費の助成を行う事業を実施する。

(オ) 熱海市在宅生活安心システム推進事業

ひとり暮らし高齢者等に対し緊急通報装置を貸与することにより、災害・急病等の緊急時に迅速かつ適切な対応を行う事業を実施する。

(カ) 重度ALS患者入院時コミュニケーション支援事業

意思疎通が困難な重度ALS(筋萎縮性側索硬化症)患者が精神科病院を除く医療機関に入院した場合に、本人のコミュニケーションに熟知している支援者を派遣し、医療機関従事者との意思疎通を図り、円滑な医療行為が行えるように支援を行う事業を実施する。

(7) 介護保険料の賦課の状況

① 保険料の算定基準（令和2年度）

所得段階	該当者	年額保険料
第1段階	生活保護を受けている人 世帯全員が市民税非課税で老齢福祉年金を受給している人 世帯全員が市民税非課税で本人の合計所得と課税年金収入額の合計が80万円以下の人	19,400円
第2段階	世帯全員が市民税非課税で本人の合計所得と課税年金収入額の合計が80万円を超え120万円以下の人	32,400円
第3段階	世帯全員が市民税非課税で第1段階又は第2段階以外の人	45,300円
第4段階	世帯の誰かに市民税が課税されているが、本人は市民税が非課税で合計所得と課税年金収入額の合計が80万円以下の人	58,300円
第5段階	世帯の誰かに市民税が課税されているが、本人は市民税が非課税で上記以外の人	64,800円 (基準額)
第6段階	本人が市民税課税者で、前年の合計所得金額が120万円未満の人	77,700円
第7段階	本人が市民税課税者で、前年の合計所得金額が120万円以上200万円未満の人	84,200円
第8段階	本人が市民税課税者で、前年の合計所得金額が200万円以上300万円未満の人	97,200円
第9段階	本人が市民税課税者で、前年の合計所得金額が300万円以上500万円未満の人	110,100円
第10段階	本人が市民税課税者で前年の合計所得金額が500万円以上700万円未満の人	116,600円
第11段階	本人が市民税課税者で前年の合計所得金額が700万円以上1,000万円未満の人	123,100円
第12段階	本人が市民税課税者で前年の合計所得金額が1,000万円以上の人	129,600円

② 所得段階別被保険者数

【令和2年3月31日現在】

所得段階	年間保険料	被保険者数	各段階の割合
第1段階	19,400円	3,385人	19.7%
第2段階	32,400円	1,662人	9.7%
第3段階	45,300円	1,700人	9.9%
第4段階	58,300円	1,541人	9.0%
第5段階	64,800円	1,612人	9.4%
第6段階	77,700円	2,854人	16.6%
第7段階	84,200円	2,249人	13.1%
第8段階	97,200円	1,114人	6.5%
第9段階	110,100円	619人	3.6%
第10段階	116,600円	162人	0.9%
第11段階	123,100円	91人	0.5%
第12段階	129,600円	191人	1.1%
計		17,180人	100.0%

(8) 介護保険料の低所得者に対する減免状況

① 目的

低所得であるため保険料を納付することが困難と市長が認めた65歳以上の人について、保険料を1/2に減免する制度で、平成14年4月から実施。

② 対象者

第1段階から第3段階までの保険料を納める被保険者の中で、下記の要件を全て満たしている人。

- ・世帯全員の市民税が非課税であること。
- ・市民税課税者に扶養されていないこと。
- ・市民税課税者と生計を共にしていないこと。
- ・資産を活用してもなお、生活が困窮している状態にあること。
- ・介護保険料の滞納がないこと。(分割納付の誓約が履行されていること。)
- ・年間収入が生活保護基準の1.2倍以下であること。
- ・預貯金等が100万円以下であること。

【根拠法令等】

熱海市介護保険条例（平成12年熱海市条例第13号）

③ 減免者数

(単位：人、円)

区分	平成 29 年度	平成 30 年度	令和元年度
対象者数	1	2	4
減免額	12,950	28,900	48,100

(9) 介護保険給付費準備基金の状況

① 基金の目的

介護保険事業特別会計では中期にわたる財政収支の均衡を図り、健全な運営を行う必要があるため、決算上、剰余金が生じた場合等には剰余金を積み立て、保険給付費の見込み誤りや保険料収納率の悪化等により保険給付費に不足が生じた場合には、財源不足を補うことを目的として当該基金を設置している。

② 基金の状況

(単位：千円)

区 分	平成 29 年度	平成 30 年度	令和元年度
積立額	64,200	46,843	120,052
取り崩し額	0	18,229	17,976
積立額累計	394,207	422,821	524,898

※各年度末現在の状況。

第 8 章

健 康

第8章 健康

1. 母子保健事業

(1) 妊娠の届出・母子健康手帳の交付

【目的】 妊婦を早期に把握し、必要な時期に保健指導や健康診査を行うことにより母子保健についての正しい知識の周知を徹底させる。

妊娠中から分娩・産褥期・乳幼児期の記録を残すことで、一貫した健康管理を行う。

【対象者】 妊娠した者及び妊娠の届出をした者

【実施主体】 熱海市

【事業実績】

① 母子健康手帳、妊婦健康診査受診票交付状況

種 類	発行場所 いきいき プラザ
母子健康手帳	124
妊婦健診（初回）	124
妊婦健診（2回目）	122
妊婦健診（3回目）	123
妊婦健診（4回目）	124
妊婦健診（5回目）	126
妊婦健診（6回目）	126
妊婦健診（7回目）	126
妊婦健診（8回目）	127
妊婦健診（9回目）	127
妊婦健診（10回目）	128
妊婦健診（11回目）	129
妊婦健診（12回目）	130
妊婦健診（13回目）	130
妊婦健診（14回目）	130

超音波検査①	123
超音波検査②	124
超音波検査③	128
超音波検査④	130
血液検査	128
血算検査	129
G B S 検査	129

② 新生児聴覚スクリーニング検査受診票・乳児健康診査受診票交付状況

	新生児聴覚 スクリーニング	4か月児健康診査	10か月児健康診査
交付数	130	131	131

<参考> 出生数 111人（平成31年4月～令和2年3月）

【根拠法令等】 母子保健法 第15条、第16条

(2) 母子健康診査

① 妊婦健康診査

【目的】 妊婦が妊娠中に定期的に健康診査を受診し、急激な母体の変化による異常の早期発見、胎児異常の発見及び異常出産・未熟児発生の予防等のため、適

切な保健指導が受けられるよう、健康診査を実施することにより、妊婦の健康管理の向上を図る。また、産後においては産褥期の異常を早期に発見でき、適切な治療などの対応ができる。

【対象者】 妊婦および産婦

【実施主体】 熱海市

【事業実績】

※妊産婦健康診査受診状況 () 内償還払い受診者再掲

健診の種類	受診券交付者	受診者	受診率(%)
初回	124	123(13)	99.2
2回目	122	100(10)	82.0
3回目	123	94(11)	76.4
4回目	124	106(10)	85.5
5回目	126	109(10)	86.5
6回目	126	112(11)	88.9
7回目	126	106(11)	84.1
8回目	127	100(13)	78.7
9回目	127	92(12)	72.4
10回目	128	99(18)	77.3
11回目	129	98(17)	76.0
12回目	130	84(13)	64.6
13回目	130	67(10)	51.5
14回目	130	40(6)	30.8
超音波①	123	98(10)	79.7
超音波②	124	105(10)	84.7
超音波③	128	108(12)	84.4
超音波④	130	98(17)	75.4
血液検査等	128	107(12)	83.6
血算検査	129	86(17)	66.7
GBS	129	105(19)	81.4
新生児聴覚スクリーニング	130	94(13)	72.3
産婦健診1回目	130	78(6)	60.0
産婦健診2回目	130	101(16)	77.7

※ 妊婦健康診査実人員及び延人員

実人員	124
延人員	1,689

【根拠法令等】 母子保健法 第13条

②新生児聴覚スクリーニング検査

【目的】 新生児期における聴覚障害の早期発見及び療養の推進を目的とする

【対象者】 生後1か月未満の新生児

【実施主体】 熱海市（医療機関へ委託）

【事業実績】 対象者数：111 実施数：94

※検査別実施者数（ ）内償還払い受診者再掲

	A A B R	O A E
パス(Pass)	86(9)	8(4)
要再検(Refer)	0	0
合計	86(9)	8(4)

【根拠法令等】 母子保健法 第13条

③乳児健康診査

【目的】 身体発育・発達、精神発達、栄養状態等を総合的に診断し、乳児の健康保持増進を図る。

乳児期の疾病や障害を早期に発見し、確実な治療に結び付ける。

【対象者】 4か月児及び10か月児

【実施主体】 熱海市（医療機関へ委託）

【事業実績】

	対象者数	受診者数	受診率(%)	異常なし	要観察	要精検	要治療
4か月児	109	100	91.7	91	5	1	3
10か月児	110	99	90.0	92	6	1	0

【根拠法令等】 母子保健法 第13条

④幼児健康診査・歯科健康診査

ア. 1歳6か月児健康診査・歯科健康診査

【目的】 幼児初期の身体発育・精神発達面で、歩行や言語発達等の標識が容易に得られる1歳6か月の時点において健康診査を実施することにより、運動機能・視聴覚等の障害・精神発達の遅滞等障害をもった児童を早期に発見し、心身障害の進行を未然に防止するとともに、生活習慣の自立・う歯の予防・幼児の栄養、その他育児に関する指導を行い、健康の保持・増進を図る。

【対象者】 1歳6か月児

【実施主体】 熱海市

【事業実績】 健康診査受診状況

対象者	受診者	受診率(%)	異常なし	要観察	要精検	要治療
101	99	98.0	57	42	0	0

※ 健診時の児の体調等により検査ができなかった場合は要観察としている

歯科健診実施状況

対象者	実施者	実施率(%)	フッ化物塗布実施者
101	99	98.0	95

むし歯り患状況

受診者	異常なし	むし歯り患者	り患率(%)
99	98	1	1.0

【根拠法令等】 母子保健法 第12条

イ. 2歳児歯科健康診査

【目的】 むし歯予防についての知識の普及（生活指導、食事指導を含む）、及び具体的方法の指導を行うことにより、歯科保健の大切さに気づいてもらう機会とする。1歳6か月児健康診査での経過観察児に対して保健指導等を行い、疾病や障害を早期に発見するとともに、保育者に対して適切な支援をする。

【対象者】 2歳児

【実施主体】 熱海市

【事業実績】

歯科健診実施状況

対象者	実施者	実施率(%)	フッ化物塗布実施者
122	109	89.3	108

むし歯り患状況

受診者	異常なし	むし歯り患者	り患率(%)
109	107	2	1.8

【根拠法令等】 母子保健法 第9条、第10条

ウ. 3歳児健康診査・歯科健康診査

【目的】 身体発育及び精神発達の面から最も重要な時期である3歳児に対して総合的な健康診査を実施し、疾病の予防・早期発見とともに、保育者への適切な指導及び育児支援を行い、幼児の健康の保持・増進を図ることを目的とする。

【対象者】 3歳児

【実施主体】 熱海市

【事業実績】 健康診査受診状況

対象者	受診者	受診率(%)	異常なし	要観察	要精検	要治療
126	126	100.0	87	23	2	14

※ 健診時の児の体調等により検査ができなかった場合は要観察としている

歯科健診実施状況

対象者	実施者	実施率(%)	フッ化物塗布実施者
126	126	100.0	120

むし歯り患状況

受診者	異常なし	むし歯り患者	り患率(%)
126	114	12	9.5

【根拠法令等】 母子保健法 第12条

(3) 母子健康相談

① 7～8か月児相談

【目的】 乳児の発育・発達、並びに栄養摂取状況や保育環境について確認し、健康増進と疾病予防に必要な知識を提供する。

保育者の育児不安を解消し、乳児の健全な発育・発達を支援する。

【対象者】 7～8か月児

【実施主体】 熱海市

【事業実績】 受診状況

対象者	受診者	受診率(%)
116	93	80.2

【根拠法令等】 母子保健法 第9条、第10条、第14条

②乳幼児相談

【目的】 育児、疾病予防、健康増進についての悩みや問題を個別に相談できる機会とし、育児不安を解消させる。保育者が、離乳食から幼児期までの食生活や、生活習慣に関する情報を得て、乳幼児の栄養と発育、疾病予防等に努められるように促す。乳幼児健康診査で発育・発達や養育に関して問題のあった児を継続的に観察し、保育者に適切な支援をする。

【対象者】 乳幼児及び保育者

乳幼児健康診査で経過観察が必要な児及び保育者

【実施主体】 熱海市

【事業実績】 月(年)年齢定例乳幼児相談

0～5か月	6～11か月	1～2歳	3歳	4歳以上	総数	回数	人/回
67	85	94	1	1	248	24	10.3

【根拠法令等】 母子保健法 第9条、第10条

③ 2歳6か月児歯科相談

【目的】 むし歯予防に関する指導を行うことにより、幼児の健康の保持増進を図る。

【対象者】 2歳6か月児

【実施主体】 熱海市

【事業実績】 受診状況

対象者	受診者	受診率(%)	フッ化物塗布実施者
122	96	78.7	95

【根拠法令等】 母子保健法 第9条、第10条

④乳幼児健康診査事後相談

【目的】 各健康診査において、とくに精神発達に観察が必要な児について、疾病の予防や早期発見をし、家族への適切な助言、育児支援を行う。また、保育者への適切な助言を行うことにより、幼児の健康の維持・増進を図ることを目的とする。

【対象者】 幼児健診において発達に問題があると思われる児とその保護者

【実施主体】 熱海市

【事業実績】 各園への巡回相談（延）19園、個別相談（心理相談）9名

【根拠法令等】 母子保健法 第9条

⑤親子のふれあい教室（コアラ会）

【目的】 こどもの発達支援と親の育てる力を向上することを目的とする。

【対象者】 ・発達に問題があると思われる幼児とその親
・家庭事情や経済事情等により、子育て意欲が低下している親と幼児
・親子関係に改善が必要と思われる幼児とその親

【実施主体】 熱海市（社会福祉課 子育て支援室）

【事業実績】 実績結果

対象児実人員 21人 参加児（対象外児も含む）実人員 15人

開催回数 12回／年

参加延人員

参加者内訳	対象児	対象外	合計	個別指導 (人)
延人員	89	0	89	2

【根拠法令等】 母子保健法 第9条、第10条

⑥目の相談会 in 熱海

【目的】 健診、相談事業において目に関して心配な児に対し、専門職に相談し、必要時医療へつなげるよう支援する。

【対象者】 視力や斜視など目について相談のある児及び保護者

【実施主体】 熱海市（健康づくり課）・静岡県立沼津視覚特別支援学校

【事業実績】 実施なし

【根拠法令等】 母子保健法 第9条、第10条

(4) 母子健康教育

①両親学級・パパママクラス

【目的】 健康な赤ちゃんを産み育てるために、妊娠中を健康に過ごし、育児について積極的に考える姿勢をつくる。

【対象者】 妊婦とその夫、及び家族

【実施主体】 熱海市

【事業実績】 参加状況

妊 婦		夫 参加者	家族 参加者	妊婦参加率 (%)
対象者	参加者			
初産	44	22	6	81.8
経産	53			4

【根拠法令等】 母子保健法 第9条、第10条、14条

②育児学級（通称名：ぴよぴよ教室）

【目的】 育児についての疑問・不安を解消でき、子供の健全な成長発達を促す学習の場とする。

【対象者】 生後3～4か月の乳児と家族

【実施主体】 熱海市

【事業実績】 参加状況

対象者	参加者	参加率(%)
111	60	54.1

【根拠法令等】 母子保健法 第9条 母子保健指導事業（集団教育）

(5) 母子訪問指導

【目的】

- ① 妊婦訪問指導 … 妊娠に伴う症状や不安を軽減するため、訪問指導を実施する。
- ② 産婦訪問指導 … 出産後の母体の回復を促すため、訪問指導を実施する。
- ③ 新生児（乳児）訪問指導 … 発育・発達、家庭環境等の確認をし、育児の問題や不安を解消するため、訪問指導を実施する。
- ④ 乳幼児訪問指導 … 発育・発達、家庭環境等の確認をし、育児の問題や不安を解消するため、訪問指導を実施する。

【対象者】

- ① 妊婦訪問指導 … 妊婦健診の結果「貧血」、「体重増加が著明」、「血圧が高い」、「浮腫がある」の症状があるが、安静が必要なため来所できない人。若年（20歳未満）。母子手帳を発行した時期が妊娠7か月以降の人。
- ② 産婦訪問指導 … 熱海市に住民登録のある産婦。里帰り分娩で熱海に滞在し訪

間を希望する産婦。

- ③ 新生児（乳児）訪問指導・・・熱海市に住民登録のある児。里帰り分娩で熱海に滞在し訪問を希望する児。
- ④ 乳幼児訪問指導・・・発育・発達の状態について観察を要する児（未熟児も含む）。各種相談・健診が未受診で、来所できない児。家庭環境等確認する必要がある児。親の精神的フォローが必要とされる児。

【実施主体】 熱海市

【事業実績】

※ 対象者別訪問指導件数（延べ人数）

総訪問人数	妊産婦	乳児	幼児	家族計画	その他	訪問世帯数
394	148	143 (7)	41	0	62	148

() 内は新生児再掲

※ 乳幼児月齢（年齢）別訪問人数（延べ人数）

月 齢	訪問人数	月 齢	訪問人数
1 か月児（～30 日） （新生児～28 日）	7	8 か月未満（211 日～240 日）	5
	7	9 か月未満（241 日～270 日）	2
2 か月未満（31 日～60 日）	84	10 か月未満（271 日～300 日）	4
3 か月未満（61 日～90 日）	27	11 か月未満（301 日～330 日）	0
4 か月未満（91 日～120 日）	4	12 ヶ月未満（331 日～360 日）	0
5 か月未満（121 日～150 日）	4	1～2 歳児	29
6 か月未満（151 日～180 日）	2	3 歳以上	23
7 か月未満（181 日～210 日）	4	合計	195

※未熟児訪問指導 実人数8人、延べ人数13人

【根拠法令等】 母子保健法 第10条、第11条、第14条、第17条

（6）歯科保健推進事業（一部再掲）

① 歯科健康診査・フッ化物塗布事業（乳幼児健診・相談）

【目 的】 乳幼児健診・相談時に歯科診察を行い口腔内の衛生状態を確認すると共にフッ化物を塗布することにより、乳幼児・小児期のう歯及び永久歯のう歯の発生を防止する。また、噛み方などの食生活・歯磨きの方法など総合的な歯科保健行動を指導する。

【対 象 者】 1歳6か月児健康診査対象者（フッ化物塗布開始 平成15年4月）
 2歳児歯科健康診査対象者（フッ化物塗布開始 平成15年4月）
 2歳6か月児歯科相談対象者（フッ化物塗布開始 平成15年10月）
 3歳児健康診査対象者（フッ化物塗布開始 平成16年4月）

【事業実績】

	対象者	受診者	受診率 (%)	フッ化物 塗布 実施者	塗布率 (%)
1歳6か月児健康診査	101	99	98.0	95	96.0
2歳児歯科健康診査	122	109	89.3	108	99.1
2歳6か月児歯科相談	122	96	78.7	95	99.0
3歳児健康診査	126	126	100.0	120	95.2

<参考資料 各歯科健診う歯罹患率>

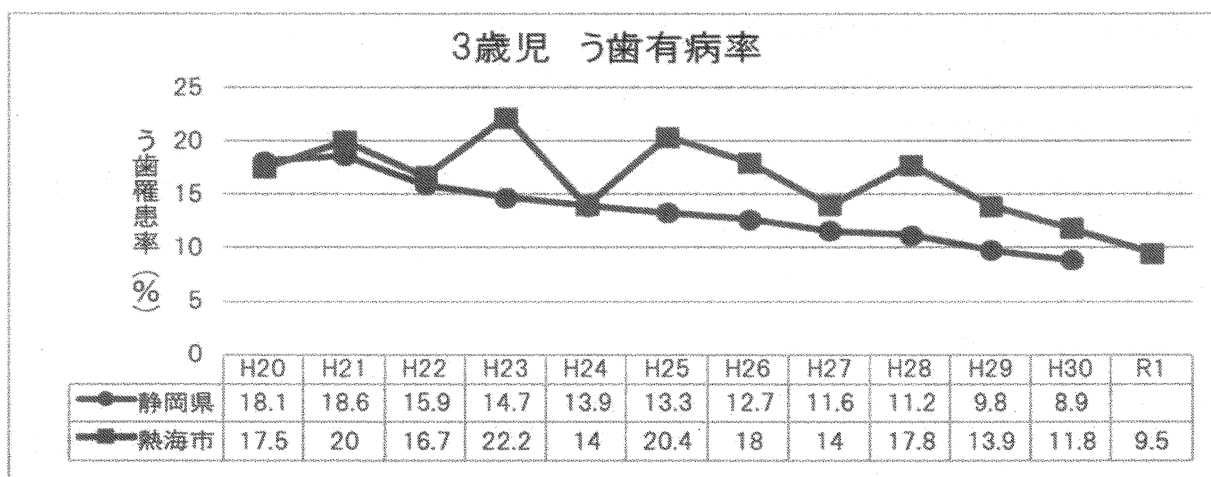
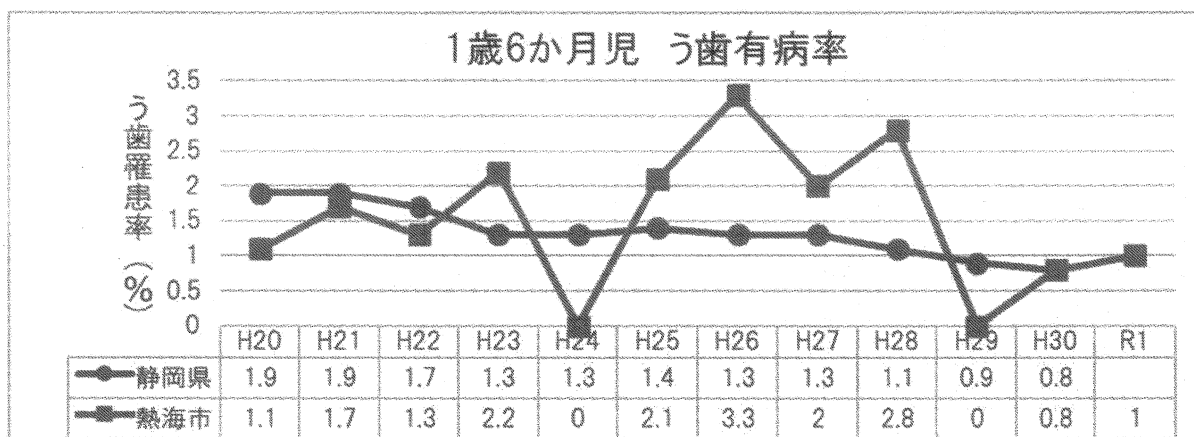

【根拠法令等】 母子保健法 第9条、第10条

静岡県民の歯や口の健康づくり条例 第6条

② フッ化物洗口事業

【目的】 フッ化物洗口を実施することにより、幼児・小児期のう歯及び永久歯のう歯の発生を防止する。

【対象者】 集団（幼児期対象）：市内保育園・幼稚園に在籍する4、5歳児のうち保護者が希望する園児

個別（小学1年生～中学3年生）：対象年齢の希望する児童・学生

【実施主体】 熱海市

【事業実績】

集団（幼児期）保育園 6 園 幼稚園 4 園 実施回数については、基本的に週 5 日

対 象	対象者	実施者	実施率 (%)
4 歳児	123	119	96.7
5 歳児	139	137	98.6
合 計	262	256	97.7

個別（小学 1 年生～中学 3 年生）フッ化物洗口剤を指定歯科医院に求め家庭で実施

対象	対象者	実施者	実施率 (%)
小 1	129	25	19.4
小 2	162	17	10.5
小 3	186	21	11.3
小 4	161	14	8.7
小 5	179	13	7.3
小 6	169	7	4.1
中 1～3	551	16	2.9
合計	1,537	113	7.4

※対象者は平成 31 年 3 月末日人口より抜粋。その他、未就学児の実施者は 10 名。

【根拠法令等】 歯科口腔保健の推進に関する法律 第 7 条、第 10 条

静岡県民の歯や口の健康づくり条例 第 6 条

③ 妊婦歯科健康診査

【目 的】 う歯になりやすい妊娠初期に歯科健診を行うことにより、妊婦自身と胎児のう歯の発生を防止する。

【対 象 者】 熱海市に住民登録のある妊婦

【実施主体】 熱海市（医療機関へ委託）

【事業実績】 対象者：129 名 実施者：24 名 受診率：18.6%

【根拠法令等】 母子保健法第 9 条・第 10 条、静岡県民の歯や口の健康づくり条例第 6 条

④ 1 歳児歯磨き教室

【目 的】 乳歯のはえ始めの時期に歯磨きの基本を学び、う歯の発生を予防する。

【対 象 者】 1 歳児の保護者

【実施主体】 熱海市

【事業実績】 12 回開催

対象者：97 名 実施者：46 名 受診率：47.4%

【根拠法令等】 母子保健法第 9 条、静岡県民の歯や口の健康づくり条例第 6 条

(7) 母子健康包括支援センター「すくすく」事業

①産後サポート事業（母乳相談事業「おっぱい相談会」）

【目的】 乳児の栄養は母乳が基本であるが、授乳についての悩みを抱える産婦も多い。また、母自身の病気や復職などの理由で母乳から人工乳へ切り替えたいという相談も多い。専門職である助産師等に気軽に相談できる場を設け、同じ悩みを持つ仲間と集える場を提供することを目的とする。

【対象者】 ①母乳育児に対し相談や不安のある産婦とその赤ちゃん
②卒乳に関し相談や不安がある母子

【実施主体】 熱海市

【事業実績】 年12回開催 利用人数：29人（延べ人数）

【根拠法令等】 母子保健法 第22条

②産後サポート事業（親支援プログラム「BPプログラム」）

【目的】 0歳児を初めて育てる母親が、子育ての仲間ができ、育児の不安が解消されストレスを軽減することができる。また、少し先を見通した育児知識を得られることによって、安定した子育てを行なうことができる。

【対象者】 ①生後2～5か月の児を持つ母。但し第1子。
②各教室定員10組

【実施主体】 熱海市

【事業実績】 春教室：5～6月 秋教室：11～12月 各4回コース

【根拠法令等】 母子保健法 第22条

	春教室	秋教室
対象者数	13	18
参加人数（実人数）	7	8
参加人数（延べ人数）	23	21

③保養型産後ケア事業（ホテルでリフレッシュママ）

【目的】 妊娠や分娩によってゆがんだ骨盤を正常な位置に戻し、肩こり・腰痛・冷え性などの症状を予防するとともに、自分の身体と向き合う時間を持ち、助産師が母親の相談にのることで不安やストレスの軽減を図る。

【対象者】 産後2～6か月の母親とその子ども

【実施主体】 熱海市（実施施設：ホテルニューアカオ）

【事業実績】 年6回開催 利用者数：26人

【根拠法令等】 母子保健法 第22条

④療養型産後ケア事業

【目的】 出産後の一定期間、保健指導を必要とする母子が産科医療機関等でショー

トステイ（宿泊）やデイケア（日帰り）を利用し、出産後の母体の保護と育児能力の向上を目的とする。

- 【対象者】
- ・ 4か月未満の乳児とその母親
 - ・ 育児に不安があるが、家族等の支援が得られない母子
 - ・ 医療行為が必要ない母子

【実施主体】 熱海市

実施施設

- ・ 国際医療福祉大学熱海病院
- ・ JCHO三島総合病院
- ・ 桃太郎助産院
- ・ 鈴富助産院

【事業実績】

		国際医療福祉 大学熱海病院	JCHO 三島 総合病院	桃太郎 助産院	鈴富 助産院
ショート ステイ（宿泊）	実人数（人）	3	0	0	
	延人数（人）	3	0	0	
	利用日数	6	0	0	
デイケア （日帰り）	実人数（人）	3	0	0	
	延人数（人）	3	0	0	
訪問型	実人数（人）			1	1
	延人数（人）			1	2

【根拠法令等】 母子保健法 第22条

（8）不妊治療費助成事業

① 特定不妊治療費助成事業

【目的】 特定不妊治療費助成金は、経済的な問題から不妊治療をあきらめてしまう夫婦を支援するために、特に費用が高額になる特定不妊治療（体外受精・顕微授精）について治療費の一部を助成するものである。

なお、平成28年度より特定不妊治療に男性不妊治療（体外受精・顕微授精の治療に至る一環として、精子を精巣又は精巣上体から採取するための手術）を含む。

【対象者】 夫又は妻が熱海市民であり、特定不妊治療を行おうとする夫婦で第2子までを対象。治療期間の初日の妻の年齢が43歳未満とする。

【実施主体】 熱海市

【事業実績】

申請者の年齢と人数及び延べ回数

30歳以下	0
31～35歳	5
36～40歳	5
41～45歳	1
申請をした人数	11
申請延べ回数	19

【根拠法令等】 母子保健法 第13条

② 一般不妊治療費助成事業

【目的】 一般不妊治療費助成金は、経済的な問題から不妊治療をあきらめてしまう夫婦を支援するために、費用が高額になる一般不妊治療（人工授精）について治療費の一部を助成するものである。また、平成29年度より薬物療法・タイミング療法の治療費の一部助成、平成30年度より不育症の治療費の一部助成を開始した。

【対象者】 夫又は妻が熱海市民であり、一般不妊治療については、治療期間の初日の妻の年齢が40歳未満とし、不育治療については、治療期間の初日の妻の年齢が43歳未満とする。

【実施主体】 熱海市

【事業実績】

申請者の年齢と人数及び延べ回数		治療内容の内訳	
30歳以下	2	薬物療法	0
31～35歳	2	タイミング療法	8
36～40歳	7	人工授精	3
41～45歳	1	不育治療	3
申請をした人数	12		
申請延べ回数	13		

【根拠法令等】 母子保健法 第13条

2. 特定健診・特定保健指導・健康診査事業

(1) 特定健診・特定保健指導

【目的】 メタボリックシンドロームの危険因子を持つ人を抽出し、早期の段階で適切な保健指導を行い、生活習慣の改善に自ら取り組むように行動変容を促す。

【対象者】 特定健診：熱海市国民健康保険に加入する40歳～74歳
 特定保健指導：特定健診を受診しメタボリックシンドローム及び予備群に該当する者

【実施主体】 熱海市国民健康保険

【事業実績】

	対象者数	実施者数	実施率 (%)
特定健診	8,982	2,812	31.3
特定保健指導（動機付け支援）	202	32	15.8
特定保健指導（積極的支援）	57	6	10.5

【根拠法令等】 高齢者の医療の確保に関する法律

(2) 健康診査

【目的】 健康診査の実施及びその結果を通知することにより、健康の増進に向けた自主的な努力を促進する。

【対象者】 後期高齢者医療に加入する75歳以上の者

【実施主体】 静岡県後期高齢者医療広域連合

【事業実績】

	対象者数	実施者数	実施率 (%)
健康診査	9,087	2,845	31.3

【根拠法令等】 高齢者の医療の確保に関する法律

(3) 健康教室

① 運動・栄養セミナー

【目的】 特定保健指導実施者に対し、適切な運動の仕方や生活習慣病予防のための食事に関する教育を行い、目標とする体重の減量方法に役立てることが出来ることを目的とする。

【対象者】 特定保健指導実施者

【実施主体】 熱海市

【事業実績】 4回で1クール

	参加者数
運動・栄養セミナー①	5
運動・栄養セミナー②	3
運動・栄養セミナー③	3
運動・栄養セミナー④	3

② 慢性腎臓病CKD予防教室

【目的】 慢性腎臓病、及びその予備群の人を抽出し、早期の段階で適切な保健指導を行い、生活習慣の改善に自ら取り組むよう促す。

【対象者】 令和2年度特定健診受診者の中で、CKD重症度分類（CKD診療ガイド2012）の「黄」（e-GFRが45～59で尿蛋白が正常値、またはe-GFRが60以上で軽度蛋白尿）と「オレンジ」（e-GFRが30～44で尿蛋白が正常値、またはe-GFRが45～59のうち軽度蛋白尿、e-GFRが60以上で高度蛋白尿）に該当する者。

【実施主体】 熱海市

【事業実績】 「黄」対象1回、「オレンジ」対象1回の計2回（1回2クール）

	参加人数	対象者	実施率 (%)
基本編2回	58	773	12.6
	39		
栄養編「オレンジ」	39	156	9.6
栄養編「黄」	51	617	8.3

【根拠法令等】 健康増進法 第17条第1項

③ ヘルスアップ教室

【目的】 後期高齢者の健康診査の結果より、糖尿病の重症化予防に関する支援が必要な人を対象に、栄養や口腔機能の維持向上を行うことで糖尿病の重症化およびフレイルを予防する。

【対象者】 後期高齢者「健康診査」受診した方のうち、HbA1cが6.0以上の75～79歳の者（対象者244人）

【実施主体】 熱海市

【事業実績】 2日で1クール

	実施日	参加者（人）
1日目	11月25日（月）	18
2日目	12月10日（火）	16

【根拠法令等】 高齢者の医療の確保に関する法律

（4）重症化予防にかかる戦略会議

【目的】 静岡県版糖尿病性腎症予防プログラムを基に、糖尿病性腎症を予防するために必要な取り組みおよび体制について検討し、令和2年3月に熱海市版糖尿病性腎症重症予防プログラムを作成し、新たな人工透析の実施阻止を目指す。

【委員構成】 熱海医師会被推薦者3人、熱海市歯科医師会1人、伊東・熱海薬剤師会（熱海支部）1人、熱海健康福祉センター1人

【実施主体】 熱海市

【事業実績】

日時	内容	参加委員数（人）
8月1日（木）	第一回会議 ・ 熱海市版プログラム作成スケジュール ・ プログラム構成について	5
11月6日（水）	第二回会議 ・ 熱海市版プログラム内容の協議	6
令和2年 2月5日（水）	第三回会議 熱海市版プログラム素案の確定	5

【根拠法令等】 「糖尿病性腎症重症化予防プログラム」（厚生労働省）

3. 健康増進事業

(1) 市民健診（がん検診等）

【目的】 疾病を早期に発見し、予防活動に努め、心身の健康を保持する。

【対象者】 熱海市に住民登録のある者で以下の年齢(年度年齢)に該当する者

- ①健康診査・・・・・・・・・・40歳以上の生活保護受給者
- ②肺がん検診・・・・・・・・・・40歳以上
- ③胃バリウム検診・・・・・・・・40歳以上
- ④胃カメラ検診・・・・・・・・・・50歳以上偶数年齢
- ⑤大腸がん検診・・・・・・・・・・40歳以上
- ⑥前立腺がん検診・・・・・・・・50歳以上の男性
- ⑦乳がん検診・・・・・・・・・・40歳以上偶数年齢の女性
- ⑧子宮頸がん検診・・・・・・20歳以上偶数年齢の女性
- ⑨骨粗しょう症検診・・・・・・40歳～70歳までの5歳刻みの年齢の女性
- ⑩歯周病検診・・・・・・・・・・40歳～70歳までの5歳刻みの年齢
- ⑪肝炎ウイルス検診・・・・・・40歳以上で肝炎ウイルス検診を受けたことが無い者

【実施主体】 熱海市

【事業実績】

① 市民健診（がん検診等）の受診状況

年度	平成30年度			令和元年度		
	対象者数	受診者数	受診率(%)	対象者数	受診者数	受診率(%)
① 健康診査	—	39	—	—	52	—
眼底検査（再掲）	—	—	—	—	—	—
② 肺がん検診	28,109	6,000	21.3	28,043	6,007	21.4
喀痰検査	—	143	—	—	121	—
③ 胃バリウム検診	28,302	855	3.0	28,257	609	2.2
④ 胃カメラ検診	12,284	548	4.5	12,407	558	4.5
⑤ 大腸がん検診	28,302	3,798	13.4	28,257	3,676	13.0
⑥ 前立腺がん検診	10,446	1,819	17.4	10,493	1,779	16.9
⑦ 乳がん検診	8,156	954	11.7	7,983	954	12.0
⑧ 子宮頸がん検診	9,333	713	7.6	9,163	745	8.1
⑨ 骨粗しょう症 検診	1,857	179	9.6	1,785	131	7.3
⑩ 歯周病検診	3,619	214	5.9	3,550	189	5.3
⑪ 肝炎ウイルス 検診	—	1,025	—	—	692	—

② 市民健診（がん検診等）平成30年度精密検査結果

検診項目	受診者数	要精密検査者数	精密検査受診状況
肺がん検診 （読影）	6,000	69	受診者数 54
			異常なし 18
			肺がん 8
			肺がんの疑い 0
			その他の疾患 27
			未確定 1
			未受診 10
未把握 4			
肺がん検診 （喀痰）	143	0	受診者数 0
			異常なし 0
			肺がん 0
			肺がんの疑い 0
			その他の疾患 0
			未確定 0
			未受診 0
未把握 0			
乳がん検診 （クーポン 検診含む）	954	82	受診者数 80
			異常なし 46
			乳がん 3
			乳がんの疑い 1
			その他の疾患 30
			未確定 0
			未受診 1
未把握 1			
胃バリウム検診	855	30	受診者数 29
			異常なし 4
			胃がん 0
			胃がんの疑い 0
			その他の疾患 24
			未確定 1
			未受診 1
未把握 0			
胃カメラ検診	548	(当日精検実施済)	受診者数 82
		80	異常なし 2
			胃がん 2
			胃がんの疑い 1
			その他の疾患 76
			未確定 1
			未受診 1
(後日精検実施)	未把握 0		
3			
大腸がん検診	3,798	411	受診者数 185
			異常なし 46
			大腸がん 21
			大腸がん疑い 3
			その他の疾患 115
			未確定 0
			未受診 217

			未把握	9
子宮頸がん検診 (クーポン検診 ・市外償還払い 検診含む)	713	6	受診者数	5
			異常なし	3
			子宮頸がん	0
			子宮頸がん疑い	0
			その他の疾患	2
			未確定	0
未受診	1			
未把握	0			
前立腺がん検診	1,819	145	受診者数	82
			異常なし	34
			前立腺がん	4
			前立腺がん疑い	22
			その他の疾患	15
			未確定	7
未受診	46			
未把握	17			

③ 歯周病検診受診者状況

平成29年度より、対象年齢を10歳間隔から5歳間隔に変更。

対象者：40・45・50・55・60・65・70歳男女 3,550人

受診者：189人

受診率：5.3%

年 齢	受診者数			結 果 内 訳		
	男性	女性	計	要精密検査	要指導	異常なし
40歳	3	8	11	5	4	2
45歳	4	6	10	6	1	3
50歳	5	12	17	8	6	3
55歳	10	20	30	18	5	7
60歳	14	11	25	17	2	6
65歳	13	18	31	11	11	9
70歳	20	45	65	40	12	13
合 計	69	120	189	105	41	43

④ 骨粗しょう症検診受診者状況

対象者 : 40・45・50・55・60・65・70歳女性 1,785人

受診者数 : 131人

受診率 : 7.3%

実施方法 : 手骨の骨塩定量における DXA 法、または CXD 法、DIP 法

年 齢	受診者数	結 果 内 訳		
		要精検者数	要指導	異常なし
40歳	4	0	1	3
45歳	8	0	0	8
50歳	7	2	1	4
55歳	14	3	5	6
60歳	19	9	5	5
65歳	26	14	8	4
70歳	53	35	12	6
合 計	131	63	32	36

※ 判定基準 : 要精密検査=YAM80%未満、要指導=YAM80%以上90%未満

⑤ 肝炎ウイルス検診受診者状況

受診者内訳 : 節目年齢 117人/節目外年齢 575人

受診者数	B 型 の 結 果		C 型 の 結 果	
	陰 性	陽 性	陰 性	陽 性
692	685	7	691	1

令和元年度肝炎陽性者フォローアップ事業同意者数 : B型1人、C型0人

【根拠法令等】 健康増進法 第19条の2

(2) 新たなステージに入ったがん検診の総合支援事業

【目 的】 市区町村が実施する子宮頸がん及び乳がん検診において、一定の年齢の者にクーポン券を送付して、受診を勧奨することで、検診受診の動機付けによるがん検診の受診を促進し、がんの早期発見につなげ、がんによる死亡者の減少を図ることを目的とする。

【対 象 者】 令和元年5月21日に熱海市に住民登録があり、下記条件に該当する女性
 <子宮頸がんクーポン検診>

生年月日 : 平成10年4月2日～平成11年4月1日生まれ(21歳)の助成

<乳がんクーポン検診>

生年月日 : 昭和53年4月2日～昭和54年4月1日生まれ(41歳)の助成

【実施主体】 熱海市

【事業実績】 受診状況

子宮頸がんクーポン検診			乳がんクーポン検診		
対象者数	受診者数	受診率(%)	対象者数	受診者数	受診率(%)
119	5	4.2	170	22	12.9

(3) 健康相談

① 総合健康相談

【目的】 心身の健康に関する一般的な事項について総合的な指導、助言を行い、自己の健康状態を見つめなおし、生活習慣の改善や、適切な受診ができるような支援をする。

【対象者】 市民

【実施主体】 熱海市

【事業実績】

	開催回数 (回)	被指導延人員(人)
総合健康相談 (来所・電話等 随時相談)	388	898

【根拠法令等】 健康増進法 第17条第1項

② 重点健康相談

【目的】 生活習慣病の予防、あるいは適切な受診、治療の継続をはかるため、自己の生活習慣を見つめ直し、改善できるよう支援していく。

【対象者】 ・特定健診、各種検診等で所見が見られた者
・骨粗鬆症等の疾病予防の相談を希望する者
・精神疾患患者等

【実施主体】 熱海市

【事業実績】

	開催回数 (回)	被指導延人員 (人)
高血圧	9	9
脂質異常症	19	16
糖尿病	16	16
歯周疾患	0	0
骨粗鬆症	1	1
女性の健康	2	2
病態別	55	55
精神 (思春期相談含む)	36	36
合計	138	135

相談回数は相談を受けた日を計上している。

【根拠法令等】 健康増進法 第17条第1項

(4) 健康教育

① 一般健康教育

地区・団体依頼の健康教育

【目的】 地区・団体の要望に応じた健康に関する情報を提供することにより、疾病や正しい生活習慣について学習し、生活習慣の改善に役立つ。

【対象者】 町内会及び市民団体等

【実施主体】 熱海市

【事業実績】

開催回数(回)	被指導延人員(人)
6	80

【根拠法令】 健康増進法 第17条第1項

② 重点健康教育

ア. 健康アップセミナー

【目的】 特定健診受診結果より、早期に生活習慣病予防対策が必要な方を対象に、生活習慣病を正しく理解し生活習慣について学習することで生活習慣の改善に役立て、生活習慣病の重症化を防ぐことを目的とする。

【対象者】 令和元年度特定健診を受けたもののなかで以下に該当する者
(特定保健指導対象者を除く)

- ① 糖尿病予防 (HbA1c 6.5 以上)
- ② 高血圧予防 (Ⅱ度高血圧以上)
- ③ 脂質異常症予防 (LDL コレステロール 180mg/dl 以上)

【実施主体】 熱海市

【事業実績】

対象者数	参加者数	実施率 (%)
359	10	2.8

イ. 運動・栄養セミナー

【目的】 自身の健康診査の結果から健康状態を理解し、重症化の予防のため自身の食習慣・運動習慣等の生活習慣を見直し、健康の維持・向上につながることを目的とする。

【対象者】 「健康アップセミナー」の受講生のうち希望する者

【実施主体】 熱海市

【事業実績】 4回で1クール

	参加者数
運動・栄養セミナー①	6
運動・栄養セミナー②	5
運動・栄養セミナー③	5
運動・栄養セミナー④	6

(5) 訪問指導

【目的】 日常生活において保健指導が必要な者及びその家族に対し、健康問題を総合的に把握した上での必要な指導を行い、心身機能の低下予防と健康の保持増進を図る。

【対象者】 ・ 疾病予防のため、生活・食事面での指導が必要な者
 ・ 認知症や閉じこもり等の予防に関する指導が必要な者
 ・ 関係機関より訪問依頼があった者
 ・ 精神疾患における保健指導が必要な者

【実施主体】 熱海市

【事業実績】

指導内容	被訪問指導実人員	被訪問指導延人員
要指導者等	6	6
個別健康教育対象者	0	0
閉じこもり予防	0	0
認知症の者	0	0
精神疾患	0	0
その他	271	271
合計	277	277

【根拠法令等】 健康増進法 第17条第1項

(6) 健康づくり事業

① 熱海市健康づくり総合推進会議（設置規定：平成18年告示第100号）

【目的】 熱海市における総合的な健康づくりの方策について協議し、住民の健康増進を図る。

【委員等】 [委員] 17名 [定員] 20名以内

【任期】 令和元年6月29日から令和3年6月28日まで（2か年）

【実績】

会議	開催日	内容
第1回	令和元年7月5日	1. 委嘱状交付 2. 熱海市の健康状況および課題 3. 令和元年度保健事業について

② 熱海市歯科保健推進会議（設置規定：平成 25 年告示第 65 号）

【目的】 熱海市歯科保健計画の円滑な推進について協議し、歯や口の健康づくりを効果的に進める。

【委員等】 [委員] 12人 [定員] 18人

【任期】 令和元年7月6日から令和3年7月6日まで

【実績】

会議	開催日	内容
第1回	令和元年7月11日	1. 委嘱状交付 2. 熱海市歯科保健計画及び歯科保健推進会議について 3. 平成30年度歯科保健事業報告について 4. 令和元年度歯科保健事業について

③ 健康増進プラン推進事業（平成25年度～平成34年度）

【目的】 「健康寿命の延伸」「生活の質の向上」を実現するため、一人一人が取り組むことができるよう、様々な団体と連携を取りながら、健康づくりの環境整備、健康情報の伝達を行う。

【対象者】 市民

【事業実績】

ア. 健康診査受診勧奨の取り組み

○キャンペーンの実施

実施日：令和元年6月20日(木)

実施場所：市内4カ所（市役所第一庁舎前・マックスバリュ熱海店

小嵐店・マックスバリュエクスプレス熱海多賀店）

協力：熱海市健康づくり推進委員連絡会

静岡県結核予防婦人会熱海支部

熱海健康福祉センター

○音声案内機による呼びかけ

特定健診・健康診査期間中にいきいきプラザエントランスに設置。来所者に呼びかけを行う

イ. 共食の推進「^{ゼロ}0のつく日は家族で^{みんな}ご飯」事業の実施

・マックスバリュ レシート広告掲載（6月）

・市民健診受診券発送時の封筒に印字（5月下旬発送）

・レシピ「もっと！家族でご飯をおいしくするレシピ（シニア版）」の作成

ウ. 自殺予防キャンペーンへの協力

実施日：令和元年9月11日(水)

実施場所：熱海駅構内

主管課 : 長寿総務室

エ. 家庭におけるフッ化物洗口推進の取り組み

- ・ポスター掲示とチラシ配布
- ・幼稚園・保育園卒園児に対し、啓発グッズの配布
- ・小学校低学年へ事業実施の勸奨はがきを送付

【根拠法令】 健康増進法 第4条

④ 健康まつり

【目的】 「熱海市健康増進計画」の推進の一環とし、「健康づくりの普及・啓発」を目的に、各関係団体との連携・協働を図り、情報発信の場として開催する。

【対象者】 市民

【実施主体】 熱海市健康まつり実行委員会

- ・熱海市医師会
- ・熱海市歯科医師会
- ・熱海市地区薬剤師会
- ・熱海市健康づくり推進委員連絡会
- ・静岡県結核予防婦人会熱海支部
- ・熱海市健康づくり食生活推進協議会
- ・静岡県看護協会熱海地区支部
- ・MOA自然農法の会
- ・熱海健康福祉センター（保健所）・熱海市

【協力団体】

- ・しずおか健康いきいきフォーラム
- ・熱海伊東圏域リハビリテーション強化推進事業
- ・熱海伊東圏域認知症疾患医療センター

【開催概要及び内容】

開催日 令和元年10月27日（日）

場所 市役所第3庁舎・福祉センター 外

総来場者数 300人

内容 第1部：各ブース出店（10時～13時）

第2部：講演会（13時30分～15時）

【第1部：各ブース出店】

	団体名	コーナー名	内容
1	熱海市医師会	よろず健康相談	健康相談、血圧測定など
2	熱海市歯科医師会	歯科健康相談コーナー	歯科相談、歯磨き指導
3	熱海市地区薬剤師会	薬局を利用して健康になろう	減塩、禁煙指導、 モバイルファーマシー

4	熱海市健康づくり推進委員連絡会	手先と足指のチャレンジ	足指力測定・足指ビー玉つかみなど
5	熱海市健康づくり食生活推進協議会	はつらつキッチンコーナー	減塩野菜料理の試食、レシピ配布など
6	静岡県結核予防婦人会熱海支部	結核予防婦人会	結核予防（展示・クイズ）、バザー シールぼうやの着ぐるみ
7	静岡県看護協会熱海伊東地区支部	乳がん予防と検診のすすめ	乳がんモデルの触診、相談
8	MOA 自然農法の会	安心・安全の野菜たち	自然農法産野菜の販売
9	しずおか健康いきいきフォーラム	健康測定	体組成・骨密度・血管年齢
10	熱海健康福祉センター・保健所	お塩のチェックコーナー	ソルセイブ味覚チェックなど
11	熱海伊東圏域リハビリテーション強化推進事業	リハビリ健康チェック	健康チェック、リハビリ相談など
12	熱海伊東圏域認知症疾患医療センター	認知症よろず相談	認知症の知識、対処法、予防まで何でも相談
13	熱海市	STOP！受動喫煙！	受動喫煙クイズなど （健康づくり室）
		健康クラブ	「握力」「垂直跳び」「起立時間」「バランス」で体力年齢をチェック （保険年金室）
		ヨガ体験	45分のヨガ体験（健康づくり室）
		こども広場	サーキット・本の読み聞かせ 等 （協力：読み聞かせの会）

【第2部：講演会】会場：いきいきプラザ7階

団体名	講師	内容
熱海市長寿介護課	認知症予防講演会	演題：「認知症になった波平」 講師：日本福祉大学中央福祉専門学校専任教員 渡辺哲雄氏

【根拠法令】 健康増進法 第4条

(7) 栄養改善事業

- ① 胎児期（母性）・乳幼児期における栄養相談・一般栄養指導

【目 的】

胎児期・・体を取り巻く生活環境は複雑化し、食品の選択や摂取状況も多様化している今日、母子の健康増進の一部として栄養改善を図る必要がある。

母子の栄養改善を図るには、妊婦自身が食生活に関し、知識と理解を持ち、これを日常的に生かし、実践できるよう指導することを目的とする。

乳児期・・生涯を通して発育が最も盛んな時期であるとともに、望ましい食生活の基礎をつくる重要な時期である。食物摂取の出発点であり、将来の食物嗜好形成の基礎でもある離乳食の大切さを啓発することを目的とする。

幼児期・・精神、情緒、及び運動機能が著しく発達してくる時期、食生活の関わり方により「食事に対する態度や知識」は、大きく影響する時期である。基本的な食習慣の確立を「発育・嗜好・しつけ」の3点から考慮し、肥満・虫歯予防等の様々な問題点の改善に努め、食生活の大切さを啓発することを目的とする。

【対象者】 熱海市民の妊婦、乳幼児

【実施主体】 熱海市

【事業実績】 栄養相談・教室（母子保健事業）

事業名	指導者数(人)	指導方法
両親学級	延べ61 (内、夫16)	集団
ぴよぴよ教室	60	集団
乳幼児相談	50	個別（希望者）
1歳児歯磨き教室	46	個別
7～8か月児相談	93	個別
1歳6か月児健康診査	99	集団
2歳児歯科健診	76	個別（抽出）
2歳6か月児歯科相談	96	集団
3歳児健康診査	126	個別
合 計	707	

【根拠法令等】 健康増進法・母子保健法

② 成人期・老人期における栄養相談・一般栄養指導

【目 的】 健康診査等により自分の健康状態を継続的に把握し、疾病の早期発見に努めるとともに、自分の生活習慣をどのように改善したらよいかという、健康づく

りの目安を得て食生活の面から疾病予防の実践に努めることを目的とする。

【対象者】 熱海市民

【実施主体】 熱海市

【実施実績】

ア. 個別栄養相談（健康増進事業）

病態分類	相談者数（人）
高血圧	1
糖尿病	0
脂質異常症	0
病態別	5
骨粗しょう症	0
総合健康相談	6
合計	12

イ. 集団栄養教育（健康増進事業）

分類		教室回数（回）	参加者数（人）
一般		5	66
病態別	減塩	1	11
	CKD 予防	4	163
	骨粗しょう症予防	4	74
	生活習慣病予防 （健診結果説明会）	7	80
合計		21	394

ウ. 集団栄養教育（介護予防事業）

教室名	教室回数（回）	参加者数（人）
「膝痛・腰痛を楽にする教室」における栄養の話	3	27
アクティブシニアの脳活セミナー	3	41
合計	6	68

【根拠法令等】 健康増進法 介護保険法

③市民の健康づくりの推進（栄養講座・教室、啓発事業）

【目的】 対象者別に問題点を課題化し、正しい食習慣を啓発する。

【事業実績等】

教室・イベント等	開催場所	事業内容	開催日	参加者数（人）	実施主体
第一小学校	第一小学校 家庭科室	講話と調理実習	6月8日	36	第一小学校 家庭教育学級

多賀幼稚園 家庭教育学級	多賀幼稚園	減塩について 講話、調理デモン ストレーション	6月15日	30	多賀幼稚園 家庭教育学級
第一小学校 エンゼルクラブ (学童保育)	第一小学校	おやつを食べ方 と朝ごはんにつ いて	7月30日	81	第一小学校 エンゼルクラブ
泉みつわクラブ (学童保育)	泉小学校	調理実習	7月31日	9	泉みつわクラブ
多賀っ子クラブ (学童保育)	多賀小学校	食育講話	8月5日	24	多賀っ子クラブ
なぎの木クラブ (学童保育)	伊豆山小学校 家庭科室	調理実習	8月8日	9	なぎの木クラブ
熱海PTA 家庭教 育委員研修会	いきいきプラザ	食育講話	9月9日	20	熱海PTA 協議会
第二小学校家 庭教育学級	第二小学校	朝食について 講話と調理実習	11月15日	11	第二小学校 家庭教育学級
第二小学校	第二小学校 食堂	朝食について	11月28日	37	第二小学校
熱海高校	熱海高校 体育館	健康課題、朝食 について講話	12月18日	267	熱海高校

④ 食育推進事業 「親子で参加！食育体験ツアー」

実施日	内容	開催場所	参加者数（人）
6月15日（土）	ひものづくり体験 静岡のピザづくり マックスバリュ見学 魚市場見学	いきいきプラザ マックスバリュ 魚市場	44 (親子17組)
9月7日（土）	そば打ち体験 野菜の苗付け体験	JA あいら伊豆下多賀店 MOA 大仁農場	30 (親子13組)
12月21日（土）	冬野菜の収穫体験 収穫野菜の調理	MOA 大仁農場	33 (親子14組)

【根拠法令等】健康増進法 食育基本法

⑤ 学んで健康！クッキングセミナー（健康づくり食生活推進員養成講座）

【目 的】 「健康づくり」をテーマに食生活の面から考え、学ぶための教室を開催し、生活習慣病予防の視点、薄れつつある食文化の伝承、食への感謝の念、食の安全性など、今必要といわれる「食育」についての知識を学び、自身の健康に役立てることを目的とする。また、健康づくり食生活推進員養成のカリキュラムを兼ねていることから、講座修了後には「健康づくり食生活推進員」のボランティア団体への入会を勧め、継続的に食への関心を高め、家族や地域のために

活躍できるよう支援することも目的とする。

- 【対象者】 ア.一般市民
イ.食生活を基本とした健康づくりを推進する地域でボランティアに興味がある方
- 【実施主体】 熱海市
- 【事業実績】 栄養を主とする講話（7回）、調理実習の講座。講座5回以上の出席者を修了者とし、修了証書を交付する。
指導延人数 63人（指導実人数及び修了者 : 9人）
- 【根拠法令等】 健康増進法

⑥ 食育推進会議

- 【目的】 食育基本法第18条第1項の規定に基づく熱海市食育推進計画の素案及び見直し案の作成並びに食育推進計画に定める施策の実現を目的とする。
- 【委員構成】 推進会議の委員は、20人以内とし、次に掲げる者のうちから市長が委嘱し、又は任命する。①学識経験者②栄養・食生活関係団体から推薦を受けた者③教育関係団体から推薦を受けた者④生産者関係団体から推薦を受けた者⑤市職員及び関係行政機関の職員

【実施主体】 熱海市

【事業実績】

日時	内容	参加委員数 (人)
7月4日(木)	第一回食育推進会議 ・ 昨年度会議の振り返り ・ 委員の所属する団体の取り組みと課題について ・ 「ふじのくに食育推進計画改定版について」 ・ これからの食育推進の取り組みについて	16

【根拠法令等】 食育基本法

(8) 健康づくり地区組織活動

① 熱海市健康づくり推進委員連絡会

【目的】 保健予防事業の推進、健康づくりの啓発及び普及等の活動を通じ、市民の健康の保持・増進を図る。

【組織】 保健活動推進に熱意があり、各町内会長の推薦を受けて市長が委嘱した者で構成される。

委員数：63名

会長：1名（役員会員より選出）

副会長：2名

ブロック長：8名

広報委員：8名

研修委員：8名

任 期：平成31年4月1日～令和3年3月31日

【事業実績】

ア 会議	総 会	1回	出席者	37人
	役員会	2回	出席者 延人数	16人
	広報委員会	2回	出席者 延人数	12人
	研修委員会	1回	出席者 延人数	9人
イ 研修会	全体研修会	3回	出席者 延人数	67人
	内訳	・熱海市の健康状況について		出席者 37人
		・「データの見方は健康づくり推進委員さんの味方」		出席者 17人
		・薬学講座「処方箋の見方」「処方薬の安全性」		出席者 13人

ウ 各地区活動

ブロック	実施日	概要
東部	令和元年5月27日(月)	咲見町女性部出前講座 ：お口の健康について 13人実施
中部	令和元年9月20日(金)	友楽町内会出前講座 ：骨密度測定 13人実施 栄養講話
西部	令和元年6月4日(火)	清水町敬老会出前講座 ：骨密度測定 20人実施 健康講話
	令和元年9月15日(日)	桜ヶ丘敬老会出前講座 ：認知症予防体操 等 23人実施
	令和元年10月6日(日)	西部地区体育祭健康相談コーナー ：骨密度測定、足指測定、握力測定 150人実施
	令和元年11月24日(日)	上和田町内会出前講座 ：モーニングストレッチ、骨密度測定 31人実施
南熱海	令和元年5月19日(日)	小山町内会出前講座 ：骨密度測定、足指測定、握力測定 39人実施
	令和元年6月9日(日)	和田木町内会出前講座 ：骨密度測定、指力測定、握力測定 35人実施
	令和元年11月2日(土)	網代文化祭健康相談コーナー ：骨密度測定、足指力測定、握力測定 31人実施

	令和元年 11 月 3 日(日)	中野文化祭健康相談コーナー ： 血圧測定 29 人実施
	令和元年 11 月 3 日(日)	上多賀文化祭健康相談コーナー ： 口腔チェック、握力測定 18 人実施
	令和元年 11 月 3 日(日)	下多賀文化祭健康相談コーナー ： 肺チェッカー、足指力測定、握力測定 40 人実施
泉	令和元年 11 月 3 日(日)	泉みつわ祭健康相談コーナー ： 骨密度測定 40 人実施

エ 事業協力

健診を受けましょうキャンペーン（6カ所） 30人参加

健康まつり 推進委員コーナー等 29人参加

オ 関係機関会議等への参加

会議名	開催数	委任 委員数	備考
健康まつり実行委員会	2回	1名	随時
熱海伊東地域医療協議会	1回※	1名	任期2年間 (平成31年4月～令和3年3月まで)
食育推進会議	1回※	1名	任期2年間 (平成30年8月～令和2年7月まで)
健康づくり総合推進会議	1回※	2名	任期2年間 (令和元年6月～令和3年6月まで)
熱海市歯科保健推進会議	1回※	1名	任期2年間 (令和元年7月～令和3年7月まで)

※新型コロナウイルス感染症予防のため、年度末に予定していた会議の開催は見合わせた。

【根拠法令等】健康増進法 第4条

② 熱海市健康づくり食生活推進協議会

【目的】食生活改善のための普及指導及び、自主活動を活発にし、栄養水準の向上と
会員相互の研鑽により、市民の健康保持増進に寄与することを目的とする。

【組織】市で行われている健康づくり食生活推進員養成講座を修了された者で構成する。

会員数 : 36人 会長 : 1人
副会長 : 3人
会計 : 1人
書記 : 2人
会計監査 : 2人

【活動実績】

ア 会議

会議名	回数・開催日	開催場所	活動会員数(人)
熱海市健康づくり食生活推進協議会役員会	全 12 回	いきいきプラザ	延べ 68
熱海市健康づくり食生活推進協議会総会	4 月 25 日	いきいきプラザ	25 (委任状 7)
令和元年度 静岡県健康づくり食生活推進協議会総会	5 月 28 日	静岡県男女共同参画センターあざれあ	5
静岡県健康づくり食生活推進協議会代表者会議	8 月 2 日	静岡市文化交流センターペガサート	1
健康づくり食生活推進員活動連絡会	1 回	熱海総合庁舎	3
熱海市歯科保健推進会議	1 回	第 3 庁舎 福祉センター	1
熱海市健康まつり実行委員会	2 回	いきいきプラザ	延べ 2
熱海市食育推進会議	1 回	いきいきプラザ	1
熱海市健康づくり総合推進会議	1 回	第 3 庁舎	1
関東・甲信静ブロック研修会	11 月 21、 22 日	神奈川県箱根町	1
静岡県健康づくり食生活推進協議会理事会	4 回	静岡	延べ 4

イ 研修会、講演会

a. 自主研修・交流会等

実施事業	開催日	開催場所	活動会員数(人)
自主研修会①（視察研修） 長野県伊那市 かんてんぱぱ北丘工場視察研修	5 月 24 日	長野県かんてんぱぱ北丘工場	14
自主研修会② ごきぶり団子作り 調理実習 「夏みかんのマーマレード作り」他	6 月 4 日	いきいきプラザ	19
自主研修会③ 廃油石鹸づくり 調理実習「夏野菜カレー」	8 月 26 日	いきいきプラザ	13
自主研修会④ 「手作り味噌づくり」	令和 2 年 2 月 26、27 日	いきいきプラザ	延べ 12

自主研修会⑤ 一年の振り返り 講演会 「認知症サポーター養成講座」 講師：長寿支援室保健師 2名	令和2年 3月11日	いきいきプラザ	16
--	---------------	---------	----

b. 全国、県研修会、熱海連絡会合同研修会等

実施事業	開催日	開催場所	活動会員数(人)
食育指導者研修会 テーマ 「超高齢社会のキーワード「フレイル」を 学んで・見つけて・実践して健康イキイキ！」 講話:「フレイルを予防するための5か条～ 食事編～」 講師：静岡県熱海健康福祉センター 管理栄養士 講話と演習:「今日からできるフレイルの 予防と改善!～運動編～」 講師 静岡県総合健康センター 所長(健康運動指導士) 木本愛郎 氏	6月28日	伊東市健康福祉 センター多目的 ホール	11
牛乳・乳製品料理講習会 講話・調理実習 「牛乳・乳製品を使ったメニュー」 講師 森永乳業株式会社 栄養士	9月6日	いきいきプラザ	15

ウ 活動

a. 料理教室

事業名	開催回数	開催場所	活動会員数(人)	参加者数(人)
男性料理教室	3回	いきいきプラザ	延べ18	延べ30
野菜だいすき減塩教室 (インリーダー講習会)	1回	いきいきプラザ	6	21
お菓子作り教室	1回	いきいきプラザ	4	7
大人向け料理教室 「生涯骨太カルシウムアップ料理教室」 「おせち作り料理教室」	2回	いきいきプラザ	延べ15	延べ31
おやこ料理教室	1回	いきいきプラザ	6	7家族 (子ども8、 大人7)
生活習慣病予防のための スキルアップ事業 熱海高校フードデザイン科授業	1回	熱海高校	4	14
「シニアカフェ」	1回	七尾団地集会所	3	10

b. 地域活動（教室）

実施事業	回数・開催日	開催場所	活動会員数(人)	参加者数(人)
七尾団地あおばサロンにおける健康教室	6回	七尾団地集会所	延べ6	延べ150
七尾団地集会所クリスマス会	12月23日	〃	4	72
紅葉ガ丘町内会 町内行事・健康教室 ・ごきぶり団子づくり ・出前講座 「認知症予防と困ったときの相談窓口」と「ヘルシーメニュー提供」 ・高齢者相談センター見学会(2回)	4回	紅葉ガ丘公民館	延べ8	延べ42

c. 地域活動（個人）

上記の教室以外にも、各会員から、ご近所・親戚・友人・知人等の個人への伝達活動が地域で活発に行われています。

d. 食生活改善普及活動

実施事業	回数・日時	開催場所	活動会員数(人)	参加者数(人)
熱海市健康まつり 野菜料理推進・軽食販売 他	10月27日	第3庁舎	15	120
はつらっキッチンレシピ紹介 毎月19日頃に掲載されるもの	12回	伊豆毎日新聞	12	-

e. 市事業からの委託事業および協力

実施事業	回数	開催場所	活動会員数(人)	参加者数(人)
学んで健康！ クッキングセミナーでの調理指導 (熱海市健康づくり食生活推進員養成講座)	7回	いきいきプラザ	延べ14	延べ63

f. その他、活動検討会・事業打合せ会等

- 事業打ち合わせ・その他 回数： 4回
参加人数： 述べ22人
- 教室役員試作・打ち合わせ 回数： 7回
参加人数： 述べ33人
- 教室担当者打合せ 回数： 7回
参加人数： 延べ41人

なお、料理教室の前日には教室のための買い物（教室準備）を行った。

【根拠法令等】食育基本法 健康増進法

4. 歯科保健事業

(1) 乳幼児期歯科保健事業

- ① フッ化物塗布事業（母子保健事業より再掲）

- 【目的】 フッ化物を塗布することです歯の発生を予防する。
 【対象者】 1歳6か月児、2歳児、2歳6か月児、3歳児
 【実施主体】 熱海市
 【事業実績】 実施回数：健康診査、歯科相談の会場で希望者のみに実施(年間24回開催)

事業名	参加者(人)	実施者(人)	塗布率(%)
1歳6か月児健康診査	99	95	96.0
2歳児健康診査	109	108	99.1
2歳6か月児歯科相談	96	95	99.0
3歳児健康診査	126	120	95.2

【根拠法令等】 母子保健法 第9条、第10条

静岡県民の歯や口の健康づくり条例 第6条

② フッ化物洗口事業(幼児期)

- 【目的】 フッ化物洗口を実施することにより、幼児・小児期のう歯及び永久歯のう歯の発生を予防する。
 【対象者】 市内幼稚園・保育園に在籍する4歳、5歳児のうち保護者が希望する園児
 【実施主体】 熱海市
 【事業実績】 実施回数：週5回

ア.各園実施実績

	対象者(人)	希望者(人)	実施率(%)
4歳児	123	119	96.7
5歳児	139	137	98.6
計	262	256	97.7

イ.家庭でのフッ化物洗口実施実績

	希望者(人)	新規実施者(人)
幼児	13	10

【根拠法令等】 母子保健法第9条、第10条、静岡県民の歯や口の健康づくり条例第9条

(2) 学童期・青年期歯科保健事業

① フッ化物洗口事業(学童期・青年期)

- 【目的】 永久歯が生え揃う小学生・中学生を対象に、フッ化物洗口によるう歯予防を家庭で実施することを促すため、フッ化物洗口薬剤の配布を行いう歯有病者の減少を目指す。
 【対象者】 中学生までの市民
 【実施主体】 熱海市
 【事業実績】 家庭でのう歯予防を促すため、フッ化物洗口剤薬剤を歯科医院で配布

	対象者(人)	実施者(人)	実施率(%)	新規実施者(人)
小1	129	25	19.4	23
小2	162	17	10.5	7
小3	186	21	11.3	9

小4	161	14	8.7	9
小5	179	13	7.3	7
小6	169	7	4.1	3
中1~3	551	16	2.9	11
合計	1,537	113	7.4	69

※対象者は平成31年3月末日人口より抜粋

【根拠法令等】 歯科口腔保健の推進に関する法律 第7条、第10条

静岡県民の歯や口の健康づくり条例 第6条

② 出前講座（市内小中学校等への歯科衛生士派遣事業）

【目的】 年齢に応じた口腔衛生指導をすることで、口腔衛生に関する関心を持ってもらうとともに適切な対応ができる。

【対象者】 希望のある市内小中学校および幼稚園、保育園

【実施主体】 熱海市

【事業実績】 実施回数：10回
参加者数：306名

【根拠法令等】 静岡県民の歯や口の健康づくり条例第9条

（3）成人期歯科保健事業

① 歯周病検診

【目的】 高齢期における健康を維持し、食べる楽しみを享受できるよう、歯の喪失を予防することを目的とする。

【対象者】 熱海市内に住民登録のある40歳、45歳、50歳、55歳、60歳、65歳、70歳の男女。

【実施主体】 熱海市

【事業実績】 実施期間：10月～11月の2か月

	対象者（人）	受診者（人）	受診率（%）
40歳	280	11	3.9
45歳	376	10	2.7
50歳	458	17	3.7
55歳	484	30	6.2
60歳	457	25	5.5
65歳	573	31	5.4
70歳	922	65	7.0
計	3,550	189	5.3

【根拠法令等】 健康増進法 第19条の2

② 出前講座（地区・団体等への歯科衛生士派遣）

【目的】 地区・団体の要望に応じて口腔や歯科に関する情報を提供し、参加者が学習したことを生活習慣の改善に役立てる。

【対象者】 市民

【実施主体】 熱海市

【事業実績】 実施回数：2回

参加者数：31名

【根拠法令等】 静岡県民の歯や口の健康づくり条例 第9条

(4) 高齢期歯科保健事業

① いきいき脳活セミナー

【目的】 生活習慣病予防や脳機能、口腔機能の向上を図り、認知症予防の方法を自ら実践できるように支援する。

【対象者】 概ね65歳以上の市民

【実施主体】 熱海市

【事業実績】 実施内容：1クール6回の教室。うち1回が歯科衛生士による講義・実技である。

実施回数：3回

参加人数：48人

【根拠法令等】 介護保険法第115条の45

② ヘルスアップ教室（特定健診・特定保健指導・健康診査事業より一部抜粋）

【目的】 後期高齢者の健康診査の結果より、糖尿病の重症化予防に関する支援が必要な人を対象に、栄養や口腔機能の維持向上を行うことで糖尿病の重症化およびフレイルを予防する。

【対象者】 後期高齢者「健康診査」を受診した方のうち、HbA1cが6.0以上の75～79歳までの者（対象者290人）

【実施主体】 熱海市

【事業実績】 1クール2回

	実施日	参加者（人）
1日目	11月25日（月）	18
2日目	12月10日（火）	16

【根拠法令等】 高齢者の医療の確保に関する法律

5. 結核予防・予防接種事業

(1) 結核健康診断

【目的】 結核の予防及び結核患者に対する適正な医療の普及を図ることによって、結核が個人的にも社会的にも害を及ぼすことを防止する。

【対象者】 40歳以上の市民

但し、事業者に雇用されている労働者・施設入所者を除く

【実施状況】 6～8月の3か月間、熱海市医師会に委託して実施。（市内13医療機関）

受診者 6,007名

異常なし 5,924名

過労にならぬよう、過ごすこと 67名
 再検査 15名
 (3か月後再検査10名・6か月後再検査5名)
 要精密検査 1名

【根拠法令等】 感染症の予防及び感染症の患者に対する医療に関する法律

(2) 静岡県結核予防婦人会熱海支部

【目的】 結核は、今なお我が国最大の感染症であるにも関わらず、「結核は過去の病気」とする意識があるため、受診・診断の遅れを招き、集団感染を多発させている。

静岡県結核予防婦人会熱海支部は、結核予防対策の推進力となり、結核の撲滅に協力し、併せて公衆衛生の向上に寄与することを目的とする。

【組織】 結核予防に関心があり、結核予防婦人会の活動の趣旨に賛同する者で構成する。

会員数：33名
 支部長：1名（理事より選出）
 副支部長：2名
 会計：1名
 会計監査：2名（理事を兼ねる）
 理事：28名（会計監査2名を含む）
 顧問：1名

【活動内容・実績】

① 理事会等

区分	令和元年度	平成30年度
理事会	5回	5回
役員会	5回	5回
研修会等	7回	10回

② 複十字シール募金運動

結核や肺がんその他の胸部に関する疾患をなくし、健康で明るい社会を作るため、これからの病気に対する知識の啓発と予防意識の高揚を図るとともに、事業資金を造成することを目的に、各町内会の協力を得て実施している。

・町内会

実施期間 令和元年7月12日～令和元年10月31日

募金金額 384,855円

・事業所

実施期間 令和元年8月29日～令和元年9月18日（熱海市役所）
 令和元年9月24日～令和元年10月1日（熱海保健所）
 募金金額 16,918円（熱海市役所）
 2,505円（熱海保健所）

・その他

日 時 令和元年10月27日（健康まつり）
 募金金額 3,419円

② 結核予防街頭キャンペーン

結核予防週間（9月24日～9月30日）の活動の一環として街頭PRを行い、結核についての啓蒙・普及に努める。

日 時：令和元年9月24日（火）
 場 所：マックスバリュ熱海店、マックスバリュエクスプレス熱海多賀店、
 ウエルシアドラッグ多賀店
 配布物：チラシ、パンフレット、粗品
 募金金額：12,401円

(3) 予防接種法による事業（予防接種）

【目的】 伝染の恐れがある疾病の発生及びまん延を予防するために予防接種を行い、公衆衛生の向上及び増進に寄与するとともに、予防接種による健康障害の迅速な救済を図る。

【実施状況】

予防接種名	対象年齢	接種条件・回数	対象者数	実施者数
ヒブワクチン	生後2か月～5歳未満	初回3回(4～8週間隔) 追加1回	118	1回目 103 2回目 102 3回目 105 追加 86
小児肺炎球菌 ワクチン	生後2か月～5歳未満	初回3回(27日以上の間隔) 追加1回	118	1回目 103 2回目 102 3回目 107 追加 83
B型肝炎	生後2か月～1歳未満	3回	118	1回目 102 2回目 101 3回目 105
BCG	生後3～1歳未満	1回	118	108
四種混合	生後3～90か月	初回：3～8週間隔で3回 追加：1回	118	1回目 105 2回目 104 3回目 111 追加 86
不活化ポリオ	生後3～90か月	初回：3～8週間隔で3回	四種混合 対象者に	1回目 0 2回目 0

		追加：1回	含まれる	3回目 追加
麻しん及び風しん混合(MR)	1期：生後12～24か月 2期：小学校就学前 1年間にある者	1期：1回 2期：1回	103 157	3回目 0 追加 0 1期 89 2期 132
水痘	生後12～36か月	2回	103	1回目 86 2回目 95
日本脳炎	1期初回・追加 生後36～90か月 2期 9歳及び高校3年生	1期初回：1～4週間隔で2回 1期追加：初回2回目実施後 翌年に1回 2期：1回	126 406	1回目 110 2回目 109 追加 129 2期 185
ジフテリア 破傷風2期	小学6年に相当する 年齢の児童	3種混合3回以上実施した者 が、1回実施	198	130
インフルエンザ	65歳以上の者 60～64歳(※身障1級)	1回実施	17,386 5	7,032 5
高齢者肺炎球菌	年度内に65に達する 者及び70・75・80・85・ 90・95・100歳・100歳 以上の未実施者 60～64歳(※身障1級)	1回実施	570 0	195 0
子宮頸がん	中学1年に相当する 年齢の女子	3回実施	0	1回目 0 2回目 0 3回目 0

※60～64歳までの高齢者肺炎球菌・インフルエンザ予防接種の対象者である「身障1級」とは、『心臓・腎臓・呼吸器の機能、又はヒト免疫不全ウイルスによる免疫の機能の障害により身障手帳1級を取得している者』である。

※子宮頸がんワクチン接種は平成25年6月から積極的な接種勧奨の見合わせている。

① 風しん抗体検査及び風しん第5期予防接種

【目的】 令和元年度から令和3年度の3年間の期間限定で風しんの抗体価の低い世代の男性に対して、風しん抗体価検査を実施し、抗体価に低い者に対してMR（麻しん風しん混合）ワクチン接種を実施することで風しんの流行拡大を防止し、市民の健康の確保を図る。

【実施状況】 対象者 昭和37年4月2日～昭和54年4月1日出生の男性のうち
昭和47年4月2日～昭和54年4月1日出生の男性1,314名に通知
風しん抗体価検査 178名
MR（麻しん風しん混合）ワクチン接種実施者 49名

(4) 予防接種法以外による事業（予防接種）

① 成人の風しん・MR（麻しん・風しん混合）予防接種費用の一部助成事業

【目的】 任意で風しん予防接種を受けた者に対し、その費用を助成することにより風しんの流行拡大による先天性風しん症候群発生を防止し、市民の健康の確保を図る。

【実施状況】 令和元年度実施 21名 (MR18名 風しん3名)

6. 熱海市救急医療事業

(1) 熱海市救急医療事業

【目的】 市内において発生した交通事故及び急患等に対しての救急医療業務を行う。
また、市内医療機関診療時間外に発生した外来診療を要する急病患者及び消防署救急隊又はこれに準ずる方法により搬送された入院治療を要する重症患者に対しての救急医療業務を行う。

【実施医療機関】 医療機関市内3病院による輪番当番制にて実施 (熱海所記念病院・国際医療福祉大学熱海病院・南あたま第一病院)

【診療体制】 午前8時30分～翌日午前8時30分 (24時間体制)

令和元年度 市内3病院における救急患者診療報告数

	患者人数										小児	合計	総計
	市内住居者			その他			小計						
居住及びその他 昼夜別	昼間	深夜	時間外	昼間	深夜	時間外	昼間	深夜	時間外				
救急車	1,037	326	617	555	193	326	1,592	519	943	61	3,115	7,867	
その他	841	297	975	599	274	697	1,440	571	1,672	1,069	4,752		

(診療科目別再掲)

	外来にて帰宅					入院					その他	合計
	内科	小児	外科	その他	計	内科	小児	外科	その他	計		
救急車	728	55	429	398	1,610	872	4	281	257	1,414	91	3,115
その他	1,744	1,057	901	731	4,433	179	12	60	61	312	7	4,752
計	2,472	1,112	1,330	1,129	6,043	1,051	16	341	318	1,726	98	7,867

(当番日数：365日)

※ 昼間とは 8：30～17：00
深夜とは 22：00～6：00
時間外とは 17：00～22：00、6：00～8：30

(2) 初島診療所

【目的】 離島における医療の確保を図るため、診療所を設置し、島民の健康保持・増進、また診療所に外来する患者に対して診療業務を行う。

【施設概要】

名 称 熱海市初島診療所 所在地：熱海市初島217番地3

設置者	熱海市長	管理者：鈴木 卓
診療開始日	昭和37年4月1日	
建物の概要	鉄筋コンクリート造3階建 1階の一部 敷地面積97.53㎡ 建物面積97.00㎡ 診療室・事務室（薬剤室を含む）・待合室・医師看護師宿泊施設	
診療科目	内科・小児科・外科	
従事者	医師1名（医師会派遣医師及びNTT東日本伊豆病院勤務医） 看護師1名（熱海市職員）	
診療日	火曜日・土曜日 午後 医師による出張診療	
休診日	木曜日・日曜日・祝祭日・年末年始（12月29日～1月3日）	

【利用実績】（令和元年度内訳）

診療月	診察日数	受診者数	内訳（住民）	内訳（観光客等）
4月	8	17	16	1
5月	6	19	17	2
6月	8	32	32	0
7月	9	39	38	1
8月	9	35	32	3
9月	8	26	25	1
10月	7	40	40	0
11月	8	57	55	2
12月	8	37	37	0
1月	6	20	19	1
2月	8	28	28	0
3月	9	28	28	0
合計	94	378	367	11
月平均	7.83	31.50	30.58	0.92

【緊急時の対応】

救急患者発生時の搬送手段として、昼間は定期船や借り上げている緊急船、夜間は協定書を締結した伊豆小型船安全協会熱海支部に依頼し、救急医療機関へ搬送している。また、二次・三次救急への緊急搬送を必要とする患者が発生した場合に備え、消防署との連携のもと、東部ドクターヘリでの搬送体制が確立されている。

令和元年度の実績は、緊急船での搬送は4件、ドクターヘリでの搬送4件。

第 9 章

社会福祉法人

熱海市社会福祉協議会

第9章 社会福祉法人 熱海市社会福祉協議会

1. 熱海市社会福祉協議会の概要

【根 拠】 社会福祉法（平成12年法律第111号）
第10章地域福祉の推進 第2節社会福祉協議会

【目 的】 熱海市における社会福祉事業その他の社会福祉を目的とする事業の健全な発達及び社会福祉に関する活動の活性化により、地域福祉の増進を図ることを目的とする。

設 立 年 月 日 昭和26年10月 1日

法人の認可年月日 昭和43年 3月11日

【財 源】 各種の福祉活動を進めるための財源は、市民からの社協会費、寄付金、共同募金の配分金、県・市の補助金、介護保険収入等によって賄われる。市民の方々の社協に対する寄付金については、税法上の優遇措置がある。

年間会費 普通会員 1口 300円

賛助会員 1口 1,000円

特別賛助会員 1口 10,000円

【会 員】

【会員数及び会費収入の推移】

区分	平成27年度	平成28年度	平成29年度	平成30年度	令和元年度
普通会員	6,328口	5,910口	6,412口	6,201口	5,724口
	1,906千円	1,773千円	1,923千円	1,862千円	1,717千円
賛助会員	470口	431口	383口	376口	370口
	470千円	431千円	383千円	376千円	370千円
特別賛助会員	163口	172口	164口	166口	162口
	1,630千円	1,720千円	1,640千円	1,660千円	1,620千円
合 計	6,961口	6,513口	6,959口	6,743口	6,256口
	4,006千円	3,924千円	3,946千円	3,898千円	3,707千円

【社会福祉協議会の組織】

所在地 熱海市中央町1番26号 熱海市総合福祉センター内
 事務局：0557-86-6339・6340

所在地 熱海市清水町23番12号 NTT第2ビル
 居宅介護支援事業所（2階）：86-1112
 訪問介護事業所 （2階）：86-1113
 通所介護事業所 （デイサービス湯ったり館）：84-1165

（令和2年3月末現在）

【熱海市社会福祉協議会 組織・職員配置図】

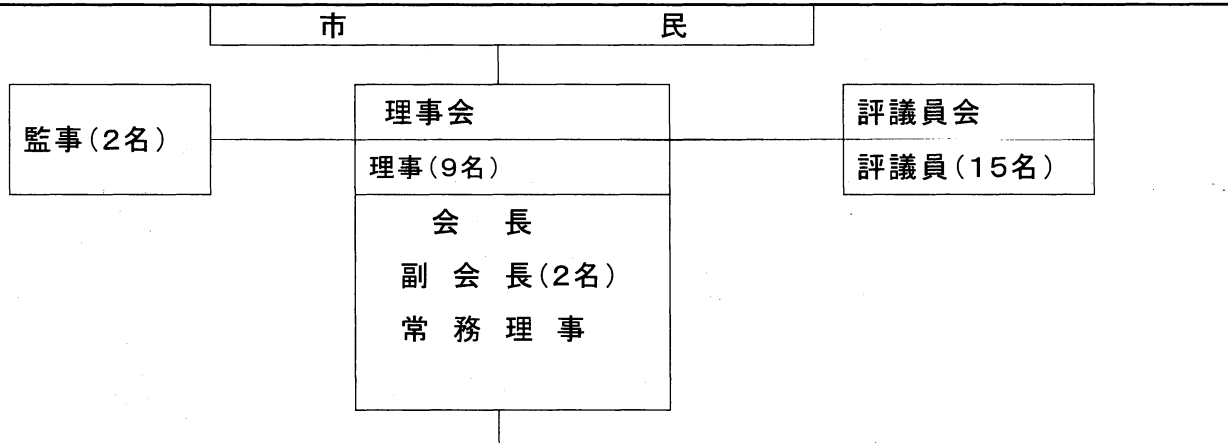

【事務局】（職員数：9名）

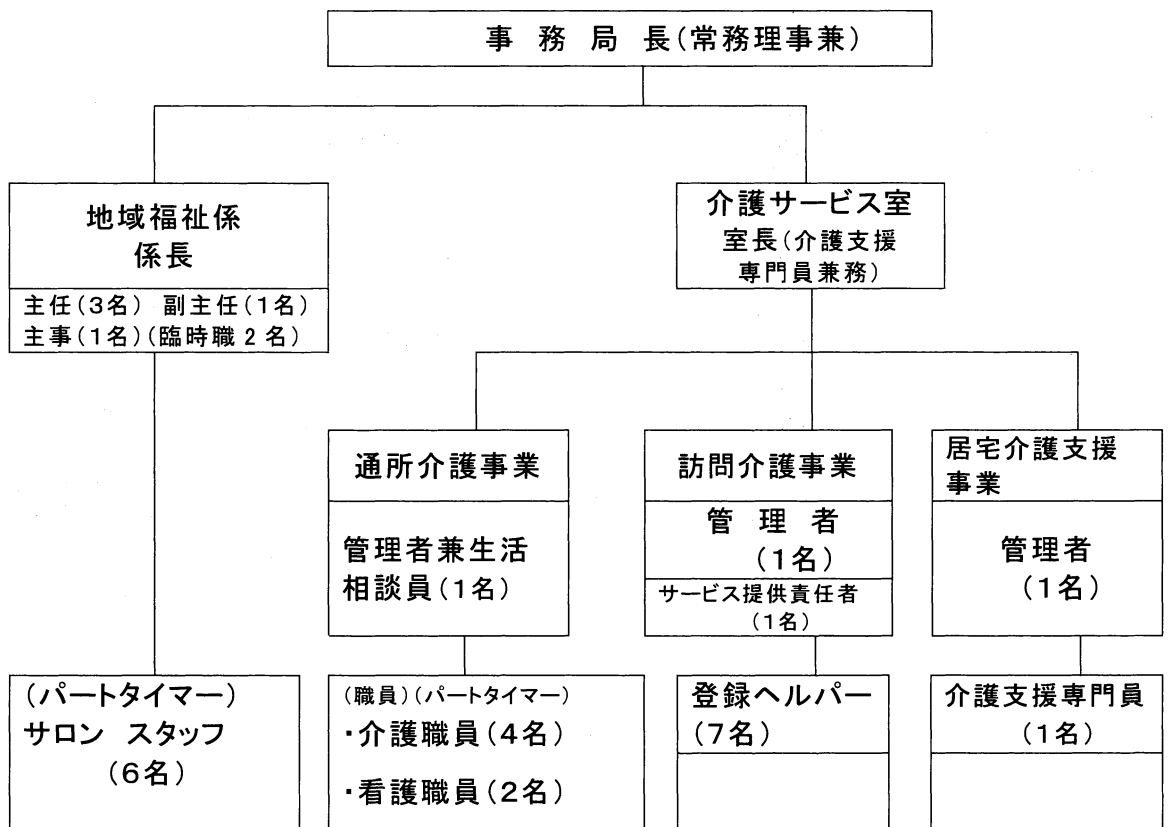

【理事会・評議員会】

(単位：回)

区分	平成 27 年度	平成 28 年度	平成 29 年度	平成 30 年度	令和元年度
理事会	4	7	4	3	4
評議員会	2	4	2	2	2
共同募金配分委員会	1	1	1	1	1

【社会福祉協議会予算額及び決算額】

令和元年度決算

(単位：千円)

勘定科目		本部拠点区分	介護拠点区分	合計
事業活動による収入	会費収入	3,708		3,708
	寄附金収入	1,816		1,816
	経常経費補助金収入	18,463		18,463
	受託金収入	33,316		33,316
	貸付事業等収入	311		311
	事業収入	6,354		6,354
	負担金収入	6,175	3,400	9,575
	介護保険事業収入		70,909	70,909
	障害者福祉サービス等収入		3,135	3,135
	受取利息配当金収入	18	7	25
	その他の収入	245	48	273
	《事業活動収入計》(1)	70,406	77,499	147,905
	事業活動による支出	人件費支出	45,832	54,347
事業費支出		5,136	10,729	15,865
事務費支出		2,576	9,240	11,816
貸付事業支出		311		311
共同募金配分金事業費		2,380		2,380
助成金支出		2,389		2,389
負担金支出		6,175	3,400	9,575
徴収不能額		24		24
《事業活動支出計》(2)		64,823	77,716	142,539
《経常活動資金収支差額》(3) = (1) - (2)	5,538	△217	5,366	
《施設整備等資金収支差額》(4)	△828	0	△828	
その他の活動収支差額(5)	△2,086	△1,048	△3,134	
当期資金収支差額(6) = (3) + (4) + (5)	2,669	△1,265	1,404	
前期末支払資金残高(7)	46,571	29,587	76,158	
当期末支払資金残高(8) = (6) + (7)	49,240	28,322	77,562	

勘定科目		本部拠点区分	介護拠点区分	合計
事業活動による収入	会費収入	3,835		3,835
	寄附金収入	520		520
	経常経費補助金収入	19,154		19,154
	受託金収入	35,836		35,836
	貸付事業等収入	385		385
	事業収入	6,734		6,734
	負担金収入	6,718	3,436	10,154
	介護保険事業収入		77,007	77,007
	障害者福祉サービス等収入		4,095	4,095
	受取利息配当金収入	54	22	76
	その他の収入	206		206
	《経常活動収入計》(1)	73,442	84,560	158,002
	事業活動による支出	人件費支出	47,693	59,842
事業費支出		7,670	10,650	18,320
事務費支出		2,660	9,628	12,288
貸付事業支出		260		260
共同募金配分金事業費		2,382		2,382
助成金支出		2,916		2,916
負担金支出		6,718	3,438	10,156
流動資産評価損による資金減少額		125		125
《経常活動支出計》(2)	70,424	83,558	153,982	
《経常活動資金収支差額》(3) = (1) - (2)	3,018	1,002	4,020	
《施設整備等資金収支差額》(4)	0	0	0	
その他の活動収支差額(5)	△2,124	△1,002	△3,126	
当期末繰越活動収支差額(6) = (3) + (4) + (5)	894	0	894	
前期末支払資金残高(7)	39,932	29,051	68,983	
当期末支払資金残高(8) = (6) + (7)	40,826	29,051	69,877	

(1) 広報紙の発行

【目的】 市民に社会福祉に対する理解と協力を得るため、社協が中心に実施している、事業の活動状況をお知らせしている。

- 1 広報紙「社協だより発行」 21,000部×1回/年(全世帯配布)
2,500部×5回/年(組回覧)
- 2 ホームページによる情報の提供 (最新情報の発信)

(2) 高齢者料理教室(年2回開催)

【目的】 高齢者に「バランスの取れた食事」の作り方を楽しみながら覚えて頂く事を目的にボランティアスタッフの協力により行っている。

開催日程	会場	参加者数
5月23日	いきいきプラザ 調理室	11名
9月19日	いきいきプラザ 調理室	13名
1月28日	いきいきプラザ 調理室	13名
合計		37名

(3) サマーショートボランティア

【目的】 夏休みを利用して市内中学生を対象に福祉の体験活動をすることにより、若年層の福祉力の養成、さらに思いやりの心の育成を図る。

【実績】 (単位：人)

区分	平成27年度	平成28年度	平成29年度	平成30年度	令和元年度
参加人数	152	207	153	120	140

(4) ボランティアセンター（ボランティアビューロー）

【目的】 ボランティア団体が相互の連携と他団体との連絡調整を図ることにより、福祉の増進と地域福祉の進展に寄与し、ボランティア活動の円滑化と明るく住みよい社会をつくることを目的としている。

【事業内容】 ボランティアの育成や斡旋を行なっている。

【登録状況】 (単位：人 団体)

		平成27年度	平成28年度	平成29年度	平成30年度	令和元年度
登録者数	個人	12	23	5	2	5
	団体	8	8	8	8	3
斡旋件数	件	7	19	10	7	0

(5) 住民参加型在宅福祉サービス（有償ボランティア「こつこつ」）

【目的】 買い物、調理、清掃等の家事援護など、継続的に実施することが求められる住民同士の助け合い活動を支援する。

平成30年度 依頼者 19名 支援者 12名

延活動実績 297件 延活動時間 234時間

(6) 地域福祉活動

① 「福祉まつり」の開催

【目的】 市民の福祉意識の啓発・向上を図るため、福祉団体、福祉施設、熱海高校生等のボランティアの協力を得て、毎回テーマを決め、南熱海マリンホールで開催する。

(単位： 団体数)

	平成 27 年度	平成 28 年度	平成 29 年度	平成 30 年度	令和元年度
実施日	11 月 21 日	10 月 29 日	11 月 18 日	11 月 17 日	11 月 16 日
参加団体数	3 2	3 1	2 6	2 8	2 9

②はつらつサロン（市受託事業：生きがい活動支援通所事業）

【目 的】 閉じこもりがちな高齢者の生きがいづくり・健康増進・仲間づくりの場を提供する。

(単位：人)

	平成 27 年度	平成 28 年度	平成 29 年度	平成 30 年度	令和元年度
参加延べ数	1, 5 5 0	1, 5 8 9	1, 6 7 7	1, 3 4 0	1, 0 4 3

③フレッシュサロン事業

【目 的】 社協事業の理念である「地域での支え合い」の展開を図るため、町内会等の協力を得て、介護予防運動で健康維持等コミュニケーションづくりを進める上での基本事業と位置付け開催している。

【実施状況】 (単位：人)

開催地区 (開催日時)	利 用 者 数 (延 べ 人 数)				
	平成 27 年度	平成 28 年度	平成 29 年度	平成 30 年度	令和元年度
網代 (毎週水曜日)	6 3 6	7 1 0	7 7 8	7 0 4	6 7 1
南熱海 (毎週木曜日)	7 6 7	6 3 1	7 0 7	7 4 7	6 0 2
中野 (毎週木曜日)	4 3 8	4 4 1	3 6 6	3 8 9	3 8 7
熱海 (毎週木曜日午前)	8 8 4	8 2 2	8 0 0	7 5 4	7 8 1
熱海 (毎週木曜日午後)	—	—	1 0 2	2 5 9	4 6 7
熱海 (毎週金曜日午前)	9 6 1	8 7 0	1, 0 2 5	9 2 5	7 7 6
熱海 (毎週金曜日午後)	9 2 8	9 5 8	9 5 5	9 1 3	7 8 4
伊豆山 (毎週火曜日)	3 4 6	3 8 1	4 9 5	5 0 4	4 5 3
泉 (毎週火曜日)	5 2 8	7 2 3	6 8 8	6 8 6	5 6 0

合 計	5, 4 8 8	5, 5 3 6	5, 9 1 6	5, 8 8 1	5, 4 8 1
-----	----------	----------	----------	----------	----------

④ふれあい・いきいきサロン

【目 的】 お年寄りの心身の健康維持、生きがいつくり、引きこもりの防止等を目的に、住まいのより近くで気軽に参加できる地域サロンを開催する。

【運 営】 地域の利用者とボランティア相互の話し合いにより運営する。

【実施状況】 (単位：人)

開催地区 (開催日時)	利 用 者 数 (延 べ 人 数)				
	平成 27 年度	平成 28 年度	平成 29 年度	平成 30 年度	令和元年度
上多賀サロン (毎週金曜日)	1, 1 6 0	1, 1 8 8	1, 3 9 2	1, 2 7 5	1, 2 4 8
つつじが丘サロン (第 2・4 木曜日)	1 4 4	8 4	9 6	1 1 5	休会
和田木サロン (第 1・2・3 月曜日)	5 6 0	5 8 5	6 1 6	8 2 3	1, 0 2 6
下多賀サロン (第 2・4 木曜日)	3 8 4	3 3 6	3 5 7	3 4 5	5 0 4
西山サロン (第 1・3 火曜日)	2 8 8	1 6 8	1 4 4	休会	休会
あおばサロン (第 2・4 水曜日)	3 6 0	1 9 8	2 1 6	1 9 2	1 0 8
伊豆山浜サロン (第 3 月曜日)	2 0 4	2 1 6	2 2 8	2 1 6	3 2 4
熱海中央サロン (第 1 月曜日)	3 1 2	2 0 9	1 2 7	2 8 8	2 6 4
桃山台サロン (第 3 火曜日)	7 2	4 8	5 3	5 7	6 6
網代ふれあいサロン (第 3 火曜日)	2 5 2	2 2 3	2 3 8	2 8 6	3 1 2
西熱海 1 0 9 会 (毎週火曜日)				平成 30 年 4 月登録 3 2 0	3 3 6
コミュニティー スペース ひまわり (毎週水曜日)				平成 30 年 4 月登録 5 4 8	7 6.8
前の沢サロン (第 2・4 火曜日)				平成 30 年 4 月登録 1 3 4	3 3 6
椿ふれあいサロン (毎週土曜日)				平成 30 年 4 月登録 1 9 6	2 1 0
中野ふれあい いきいきサロン (第 2・4 月曜日)				平成 30 年 4 月登録 1 0	1 9 2
ファミリーサロン (第 3 日曜日)				平成 30 年 4 月登録 1 0	1 4 4

泉 多芸クラブ (毎週 土曜日)				平成 30 年 4 月登録 4 6.0	3 7 6
チャチャほんく (泉) (第 4 木曜日)				平成 30 年 4 月登録 8	4 8
合 計	3, 7 3 6	3, 2 5 5	3, 4 6 7	5, 3 4 6	6, 2 6 2

(7) ふれあい福祉相談事業 (総合福祉センター 2 階相談室)

【目 的】 社会福祉協議会では、市民の皆様の身近な相談所として福祉総合相談窓口を開設している。

【相談の状況】 (単位：件)

区 分	平成 27 年度	平成 28 年度	平成 29 年度	平成 30 年度	令和元年度
開設回数	2 4 9	2 4 6	2 4 6	2 4 4	2 4 4
相談件数	2 9 1	1 3 7	1 7 3	1 1 5	1 1 7

【相談の内容】 (単位：件)

区 分	平成 27 年度	平成 28 年度	平成 29 年度	平成 30 年度	令和元年度
生 計	2 0 9	8 3	5 2	6 8	6 9
健康・医療	3	0	0	0	0
住 宅	1 1	1	0	3	1
老人福祉	0	0	0	1	0
家 族	0	2	0	1	1
心身障害者福祉	0	0	0	0	0
ボランティア	1	2	1 0	3	3
介 護	2	0	0	1	3
精神・保健	0	0	0	0	0
財産 (相続)	0	0	0	4	0
債 務	6	6	0	0	0
自立支援事業	3 2	2 6	1 8	1 3	1 2
後見制度	—	—	4	2 3	1 6
社会貢献	1	1	3	0	1
その他	2 6	2 6	1 8	4	1 3
合 計	2 9 1	1 4 7	1 0 5	1 2 1	1 1 9

(8) 居宅介護支援事業（ケアプラン作成）

利用者やその家族の意向、希望に寄り添いながら適切なケアプラン作成、サービスの情報提供を行います。

・ケアプラン作成人数 1,253人（平成30年度 1,260人）

(9) 訪問介護事業（ホームヘルプサービス）

(ア) ケアプランに基づき、利用者宅を訪問し介護サービスを行います。

・利用者人数 年間延べ 3,238人（実利用者数 402人）
（平成30年度 延べ 3,878人（実利用者数512人））

(イ) 総合事業（地域支援事業）

従来の子給付が市の核となる地域支援事業に移行。ケアプランに基づいた介護サービスの提供を行います。

・利用者人数 延べ 110人（実利用者数 20人）
（平成30年度 延べ 114人（実利用者数 29人））

(ウ) 障害福祉サービス（障害者自立支援事業）

ケアプランに基づき、利用者宅を訪問し介護サービスを行います。

・利用者人数 延べ 619人（実利用者数 90人）
（内訳 移動支援 8人・福祉サービス 84人）
（平成30年度 延べ 525人（実利用者数 72人））

(10) 通所介護事業（デイサービス）

ケアプランに基づき「小麦田湯ったり館」においてデイサービスを行います。

・利用者人数 延べ 4,623人（実利用者数 645人）
1日平均利用者数 15.03人
（平成30年度 延べ 5,317人（実利用者数 750人））

(11) 社会福祉大会

【目的】 社会福祉の向上を目指し、多年にわたり福祉事業及び福祉活動の推進に功
労のあった人々に感謝を顕わすため毎年開催している。

昭和62年から熱海市と共催で実施している。

【会場】 熱海市役所第1庁舎4階第1・2会議室

【実績】 開催日 令和元年11月30日

【被表彰者状況】

(単位：人、団体)

区 分		平成 27 年度	平成 28 年度	平成 29 年度	平成 30 年度	令和元年度
大会会長表彰状	個人	20	14	13	22	7
	団体	0	0	0	0	0
大会会長感謝状	個人	5	5	5	9	8
	団体	0	0	0	0	0
社協会長表彰状	個人	30	18	47	16	18
	団体	2	2	5	1	1
社協会長感謝状	個人	3	2	4	1	1
	団体	2	2	1	4	4

(12) 赤い羽根共同募金

【目 的】 共同募金は、昭和22年に民間の社会福祉事業の財源を補う必要から国民たすけあいの精神を基として始められました。

赤い羽根の共同募金は、法律に基づき、民間の社会福祉事業に必要な資金を県共同募金会に一元化し、県内の民間福祉施設・福祉団体・社会福祉協議会の福祉活動資金として配分されるものである。

毎年10月1日から12月31日まで、共同募金運動が全国一斉に実施されます。

【共同募金の実績】

(単位：千円)

区 分	平成 27 年度	平成 28 年度	平成 29 年度	平成 30 年度	令和元年度
町内会	1,626	1,604	1,569	1,457	1,383
民生委員	352	366	313	180	186
学 校	181	190	116	106	146
街 頭	158	141	141	178	177
職 域	0	12	0	4	4
法人扱い					139
事務局	300	271	253	223	275
合 計	2,617	2,584	2,470	2,148	2,310

※令和元年度から区分に法人扱いを追加

【共同募金配分金】

(単位：千円)

区 分	平成 27 年度	平成 28 年度	平成 29 年度	平成 30 年度	令和元年度
福祉施設	—	1カ所 1,394	—	—	—
学童保育	—	—	—	—	—
子供遊び場	—	—	—	—	—
在宅援護活動	—	—	—	—	—
自主防災会	—	—	—	—	—
町内会	—	—	—	—	—
合 計	—	—	—	—	—

※平成28年度以外は申請なし

(13) 歳末たすけあい募金

【目 的】 歳末たすけあい募金は、共同募金運動の一環として、歳末にあたり、低所得者や施設入居者等が明るい正月を迎えられるよう援護活動をするための資金として、12月1日から12月31日までの間、募金活動が行われる。
集まった募金は、民生委員を通じて市内の低所得世帯へ配分されます。

【歳末たすけあい募金の実績】

(単位：千円)

区 分	平成 27 年度	平成 28 年度	平成 29 年度	平成 30 年度	令和元年度
町内会	1,800	1,830	1,729	1,648	1,610
法人・大口募金	205	195	189	149	176
合 計	2,005	2,025	1,918	1,797	1,786

【歳末たすけあい募金配分実績】

(単位：千円)

区 分	平成 27 年度	平成 28 年度	平成 29 年度	平成 30 年度	令和元年度
低所得家庭	586	497	694	577	720
年越資金	486	450	548	472	555
児童学用品代 入学支度金	100	47	146	105	195
地域福祉・在宅サービス事業	801	779	806	861	851
繰越金	618	749	418	359	215
合 計	2,005	2,025	1,918	1,797	1,786

(14) 民生委員・児童委員活動の協力

地域での福祉活動を展開する上で民生委員・児童委員の協力は不可欠である。
地域福祉活動を効果的に行うため、情報の共有化や協力体制を強化していく。

- 1 共同募金・社協会費への協力
- 2 歳末たすけあい見舞金配分
- 3 資金貸付決定への助言
- 4 サロン活動への協力

(15) 生活福祉資金貸付

【目的】 低所得者・高齢者・心身障害者等に対し、資金の貸付けと必要な援助指導を行うことにより、その経済的自立及び生活意欲の助長促進、在宅福祉及び社会参加の促進を図り、安定した生活が営めることを目的としている。

【貸付額及び条件】 生活福祉資金貸付制度要綱による（平成2年10月施行）

（単位：千円）

貸付内容	平成27年度	平成28年度	平成29年度	平成30年度	令和元年度
緊急小口資金	27件 1,843	27件 1,931	20件 1,323	20件 1,503	21件 1,518
総合支援資金 生活支援費（新規）	4件 918	1件 225	1件 408		
総合支援資金 生活支援費（更新）	2件 72				
総合支援資金 一時生活再建費	4件 175			1件 131	
総合支援資金 住宅入居費				1件 351	
教育支援資金 就学支度費					
教育支援資金 教育支援費		1件 730			
福祉資金 障害者自動車購入資金					
福祉資金 療養介護費					
福祉資金 災害援護費					1件 360

福祉資金 転宅費	1件 391	1件 342			1件 132
福祉資金 その他		3件 325			1件 182
臨時特例つなぎ資金	2件 72	1件 69	1件 51		
不動産担保型 福祉資金				1件 7,750	
合 計	40件 3,471	33件 3,548	24件 2,264	21件 9,253	24件 2,192

(16) 日常生活自立支援事業

【目 的】 判断能力の十分でない高齢者・知的障害者・精神障害者の権利を守り自立した生活が送れるよう生活支援員を派遣し、福祉関連サービスの利用契約や日常的な金銭管理、見守りを行う。

(単位：件)

区 分	平成 27 年度	平成 28 年度	平成 29 年度	平成 30 年度	令和元年度
相談件数	32	60	42	63	51
利用件数	22	34	58	62	78

(主な業務)

支援計画の策定、管理（利用者の希望によりサービスを選択）		
福祉サービスの利用援助	日常的な金銭管理サービス	書類等の預りサービス
<ul style="list-style-type: none"> 福祉サービスに関する情報提供・助言 福祉サービスの利用手続き援助 通知書類の確認援助 	<ul style="list-style-type: none"> 年金の受領確認 手当等の受領確認 日常的な生活費に要する預貯金の払い戻し 医療費の支払い 公共料金の支払い 家賃等の支払い 税金の支払い 	<ul style="list-style-type: none"> 預金通帳（定期預金含む） 保険証書 不動産権利書等 実印、印鑑登録カード 銀行届印

(17) 成年後見制度への対応

【目 的】 成年後見制度の利用者増大に対応する。

- ・法人として後見人等の受任

平成 27 年 4 月 1 日より対応。令和元年度末までの就任依頼件数 19 件。

(内受任承認件数 18 件)

受任件数 13 件 成年後見事業運営委員会 3 回開催

- ・市民後見人養成講座の修了者数 16 名

(18) 生活困窮者自立相談支援事業

【目的】 市から受託され自立相談支援事業を実施。生活困窮者からの相談に対応し、生活の安定を目指す。

・相談件数 233 件（実数）支援調整会議 18 ケース

(19) 小口資金貸付

【目的】 熱海市民の低所得世帯で、緊急かつ一時的に生活資金の必要な者に対し、援助指導を行うことにより、生活の安定と福祉の増進を図る。

貸付の対象	貸付限度額	償還期間	備 考
経済的支援の必要な人が属すると判断された世帯	50,000円	6ヵ月以内	会長が特に必要と認めた場合
	30,000円		—

【貸付の状況】

(単位：千円)

区 分	平成 27 年度	平成 28 年度	平成 29 年度	平成 30 年度	令和元年度
件 数	14	6	16	13	21
金 額	205	54	185	257	311

(20) 老人クラブ連合会

【目的】 連合会の健全な発展を図るため事務局を設け、運営の育成に努める。

(21) 在宅介護者の会

【目的】 寝たきりの高齢者や、障害（児）者を介護している方々が共に集まり語り、悩みや経験等を交流し合うことでより良い介護を目指しながら、介護者の福祉向上を図ることを目的とする。

熱海市の福祉・健康

令和2年11月発行

熱海市福祉事務所

〒413-8550 熱海市中央町1番1号

長寿介護課

長寿総務室 TEL 86-6321・6322

長寿支援室 TEL 86-6325・6336

介護保険室 TEL 86-6282・6285

社会福祉課

子育て支援室 TEL 86-6351・6352

障がい福祉室 TEL 86-6335・6347

生活保護室 TEL 86-6331・6332

健康づくり課

健康づくり室 TEL 86-6293・6295

熱海市社会福祉協議会

〒413-0015 熱海市中央町1番26号

TEL 86-6339・6340
