

平成30年度

決算に係る主要な施策の成果
に関する報告書並びに
基金運用状況報告書

熱 海 市

目 次

ページ

【決算に係る主要な施策の成果に関する報告書】

1	歳入歳出決算総括表	3
2	歳入決算額の構成及び推移の状況.....	4
3	歳出決算額の目的別構成及び推移の状況.....	7
4	歳出決算額の性質別構成及び推移の状況.....	8
5	繰越明許費及び事故繰越における歳出決算額.....	10
6	市債に関する調べ	12
7	市債同意・借入状況	14
8	基金の状況	17
一般会計		
1款	議会費	19
2款	総務費	23
3款	民生費	97
4款	衛生費	153
5款	農林水産業費	201
6款	観光商工費	211
7款	土木費	227
8款	消防費	261
9款	教育費	267
10款	災害復旧費	333
11款	公債費	335
12款	諸支出金	337
13款	予備費	339

特別会計

国民健康保険事業特別会計.....	341
駐車場事業特別会計.....	361
離島初島簡易水道事業特別会計.....	365
介護保険事業特別会計.....	369
初島漁業集落排水処理事業特別会計.....	389
後期高齢者医療事業特別会計.....	393

【基金運用状況報告書】

1 育英事業基金 運用状況.....	399
2 国民健康保険高額療養費貸付基金 運用状況.....	399
3 高額介護サービス費等貸付基金 運用状況.....	400
4 収入印紙等購買基金 運用状況.....	400

地方自治法第233条第5項の規定により、平成30年度熱海市の各会計決算に係る市政各部門における主要な施策の成果、その他予算の執行の実績について次のとおり報告します。

令和元年9月4日

熱海市長 齊藤 栄

1 歳入歳出決算総括表

平成30年度一般会計の決算額は、歳入では199億9,638万7千円、歳出では188億1,955万9千円となり、歳入歳出差引額（形式収支）11億7,682万8千円から翌年度へ繰り越すべき財源3億5,402万5千円を差し引いた実質収支は、8億2,280万3千円となった。

また、実質収支の前年度との増減を示す単年度収支は3,620万円の赤字となった。単年度収支から年度間の財源調整として財政調整基金の積立額及び取崩し額を差し引きした実質単年度収支は、2億2,386万7千円の赤字となった。

（単位：千円、％）

区 分		平成 30 年度	平成 29 年度	増減率	
予 算 現 額	当 初 予 算 額	21,150,000	18,585,000	13.8	
	補 正 予 算 額	△319,485	186,759	△271.1	
	繰越事 業費等 繰越額	継続費逓次繰越額	0	0	—
		繰越明許費繰越額	272,139	230,793	17.9
		事故繰越繰越額	0	0	—
計 (A)	21,102,654	19,002,552	11.1		
歳 入 決 算 額 (B)		19,996,387	18,848,791	6.1	
予算現額対比	B-A	△1,106,267	△153,761		
	B/A(%)	94.8	99.2		
歳 出 決 算 額 (C)		18,819,559	17,842,179	5.5	
予算現額対比	A-C	2,283,095	1,160,373		
	C/A(%)	89.2	93.9		
歳入歳出差引額（形式収支）(D) B-C		1,176,828	1,006,612	16.9	
翌年度へ 繰り越す べき財源	継続費逓次繰越額	316,547	0	皆増	
	繰越明許費繰越額	23,871	147,609	△83.8	
	事故繰越繰越額	13,607	0	皆増	
	計 (E)	354,025	147,609	139.8	
実 質 収 支 (F) D-E		ア 822,803	イ 859,003	△4.2	
単 年 度 収 支 (G) ア-イ		△36,200	△13,175		
積 立 金 (H)		312,333	12,857		
繰 上 償 還 金 (I)		0	0		
積立金取崩し額 (J)		500,000	534,567		
実質単年度収支 (K) G+H+I-J		△223,867	△534,885		

なお、本表以降、表中の金額の不整合は端数処理によって生じたものである。

2 歳入決算額の構成及び推移の状況

歳入総額は前年度に比べ11億4,759万6千円増加しているが、これは、地方交付税・県支出金・繰入金が減少となったものの、市税・財産収入・寄附金・諸収入・国庫支出金・市債等が増加したことが要因である。最も重要な自主財源である市税収入については、固定資産税・たばこ税・入湯税が減少したが、市民税・軽自動車税・別荘等所有税が増加したことにより、前年度から若干増加となった。市税等の経常的な自主財源については、前年度に比べ増加しているが、今後も財源の確保に注力し、歳入に見合った歳出を念頭に置いた財政運営に努める。

(単位：千円、%)

区 分		平成 30 年度			平成 29 年度		
		決算額	構成比	増減率	決算額	構成比	増減率
自主財源	市税	9,898,571	49.5	1.5	9,754,325	51.8	△0.0
	分担金及び負担金	106,036	0.5	△1.0	107,081	0.6	△1.8
	使用料及び手数料	571,088	2.9	△1.7	581,017	3.1	△1.8
	財産収入	62,134	0.3	105.2	30,281	0.2	△7.5
	寄附金	337,656	1.7	259.7	93,864	0.5	6.3
	繰入金	845,033	4.2	△5.8	897,393	4.8	227.2
	繰越金	556,612	2.8	21.5	457,951	2.4	△38.5
	諸収入	656,556	3.3	97.7	332,100	1.6	△5.8
	小 計	13,033,686	65.2	6.4	12,254,012	65.0	2.5
依存財源	地方譲与税	96,208	0.5	1.0	95,301	0.5	△0.4
	利子割交付金	10,443	0.1	1.2	10,316	0.1	69.7
	配当割交付金	19,872	0.1	△22.9	25,780	0.1	42.0
	株式等譲渡所得割交付金	19,790	0.1	△34.5	30,233	0.2	118.6
	地方消費税交付金	775,871	3.9	3.1	752,476	4.0	2.7
	ゴルフ場利用税交付金	16,240	0.1	△2.8	16,703	0.1	4.3
	自動車取得税交付金	37,107	0.2	5.6	35,124	0.2	35.0
	地方特例交付金	9,720	0.0	10.9	8,765	0.0	5.9
	地方交付税	961,207	4.8	△5.5	1,017,331	5.4	3.5
	交通安全対策特別交付金	5,655	0.0	△5.2	5,963	0.0	△8.6
	国庫支出金	2,145,195	10.7	1.9	2,105,497	11.2	△6.8
	県支出金	1,032,878	5.2	△2.8	1,062,190	5.6	△7.2
	市債	1,832,515	9.1	28.2	1,429,100	7.6	9.8
小 計	6,962,701	34.8	5.6	6,594,779	35.0	△0.3	
歳 入 合 計		19,996,387	100.0	6.1	18,848,791	100.0	1.5

(1) 市税の推移

平成30年度の市税は、調定額が107億6,585万3千円、収入済額が98億9,857万1千円であり、前年度と比較し調定額は0.5%増加し、収入済額は1.5%増加した。

収納率は、現年課税分が97.9%、滞納繰越分が18.6%で、前年度と比較し現年課税分は0.1%増加、滞納繰越分は2.0%減少し、全体では91.9%となり、前年度の収納率を0.9%上回った。

市民税は、法人は前年度と比較し収入済額はほぼ横ばいであったが、個人は賦課件数及び調定額が増加、収入済額も前年度から1億5,933万6千円(7.9%)増加した。また、入湯税の収入済額は659万2千円(1.5%)減少となっているが、これは前年度中の滞納繰越分に大口の清算収入があったことによるものであり、現年度分については、わずかではあるが67万5千円(0.2%)増となっている。

軽自動車税については、前年度と比較し、調定額は289万6千円(3.5%)、収入済額は268万7千円(3.8%)増加した。

また、市税収入の57.8%を占める固定資産税・都市計画税は、前年度と比較し、土地分が減少、家屋分がほぼ横ばいで推移し、償却資産は増加したものの、両税合わせると838万9千円(0.1%)の減少となった。

ア 市税の決算額等

(単位：千円、%)

区 分	平成30年度			平成29年度		
	決算額	構成比	増減率	決算額	構成比	増減率
市 民 税	2,740,318	27.7	6.2	2,580,889	26.5	0.9
個 人	2,186,141	22.1	7.9	2,026,805	20.8	△1.2
法 人	554,177	5.6	0.0	554,084	5.7	9.5
固 定 資 産 税	4,792,132	48.4	△0.2	4,800,020	49.2	0.9
土 地	1,128,893	11.4	△2.0	1,151,916	11.8	△1.0
家 屋	2,918,904	29.5	△0.1	2,921,917	30.0	0.2
償却資産	730,868	7.4	2.6	712,533	7.3	6.7
交付金等	13,467	0.1	△1.4	13,654	0.1	30.8
軽自動車税	73,988	0.7	3.8	71,301	0.7	3.6
市たばこ税	396,590	4.0	△2.0	404,832	4.1	△14.1
特別土地保有税	60	0.0	△68.4	190	0.0	△62.3
別荘等所有税	529,693	5.4	1.0	524,210	5.4	△1.4
入 湯 税	439,575	4.4	△1.5	446,167	4.6	2.4
都 市 計 画 税	926,215	9.4	△0.1	926,716	9.5	△0.6
土 地	292,801	3.0	△1.7	297,984	3.1	△1.0
家 屋	633,414	6.4	0.7	628,732	6.4	△0.5
合 計	9,898,571	100.0	1.5	9,754,325	100.0	△0.0

(2) 地方交付税の推移

普通交付税は「基準財政需要額（標準的な行政サービスに必要な経費）」が「基準財政収入額（標準的な収入の額）」を上回る場合にその差額を補うために交付されるものである。

平成30年度の普通交付税は、5億2,945万9千円で、平成29年度と比較し6,467万8千円、10.9%の減少となった。これは、基準財政需要額が微増したものの、基準財政収入額がそれ以上に増加したことにより、交付基準額（財源不足）が減少したことによるものである。

基準財政需要額は、地域振興費、臨時税収補てん債償還費等が減少したが、社会福祉費、高齢者保健福祉費等の増加により、平成29年度と比較し4,310万3千円、0.6%の増加となった。

基準財政収入額は、市町村たばこ税が減少したが、市町村民税所得割・法人税割、固定資産税等の増加により、平成29年度と比較し1億1,357万9千円、1.7%の増加となった。

特別交付税は、4億3,167万円の交付があり、前年度に比べ2.0%の増加となった。

また平成30年度は、東日本大震災の震災復興特別交付税分として7万8千円の交付があった。

ア 地方交付税の決算額等

(単位：千円、%)

区 分	平成 30 年度		平成 29 年度		平成 28 年度		
	決算額	増減率	決算額	増減率	決算額	増減率	
普通 交 付 税	基準財政需要額 A	7,392,724	0.6	7,349,621	△0.2	7,360,777	1.7
	基準財政収入額 B	6,863,265	1.7	6,749,686	△0.6	6,791,220	3.6
	交付基準額 (A - B) C	529,459	△11.7	599,935	5.3	569,557	△16.4
	調整額 (A × 調整率) D	0	皆減	5,798	△4.2	6,055	皆増
	普通交付税交付額 (C - D) E	529,459	△10.9	594,137	5.4	563,502	△17.3
特別交付税 F	431,670	2.0	423,097	0.8	419,704	△2.5	
震災復興特別交付税 G	78	△19.6	97	9,600	1	皆増	
地方交付税 合計 (E + F + G)	961,207	△5.5	1,017,331	3.5	983,207	△11.6	

※表中のA及びBは、地方交付税の算定後において、検査により発見された数値（錯誤額）を含んだものである。

イ 財政力指数

区 分	平成 30 年度	平成 29 年度	平成 28 年度
財政力指数(単年度)	0.928	0.920	0.923
財政力指数(3か年平均)	0.924	0.916	0.916

3 歳出決算額の目的別構成及び推移の状況

議会費は、議員報酬等の増加により 1.4%の増加。総務費は、南熱海支所・消防署南熱海出張所改築工事、財政調整基金積立金の増加により 18.3%の増加。民生費は、(仮称)あたま認定こども園改修工事や旧上多賀幼稚園改修工事により増加したが、生活保護費や経済対策臨時福祉給付金事業の減少により 0.4%の減少。衛生費は、エコ・プラント姫の沢保全工事や水道事業繰出金の減少により 10.5%の減少。農林水産業費は、初島漁港施設改修事業費の減少により 38.5%の減少。観光商工費は、海釣り施設整備事業費や観光戦略策定・推進経費の増加により 7.1%の増加。土木費は、姫の沢公園整備事業費、耐震対策緊急促進事業費、市営住宅の改修・解体工事の増加により 24.4%の増加。消防費は、消防団第 3・9 分団詰所新設工事の皆減により 11.7%の減少。教育費は、小中学校校舎等改修経費、文化振興基金積立金の増加により 36.4%の増加。災害復旧費は、台風 12 号で被災した初島漁港災害復旧工事費により増加。公債費は、近年償還元金を上回らない額での市債発行に努めたことにより 4.5%の減少となった。諸支出金は、温泉事業会計繰出金の減少により 52.5%の減少となった。全体では、前年度に比べ 9,773 万 8 千円の増加となった。

(単位：千円、%)

区 分		平成 30 年度			平成 29 年度		
		決算額	構成比	増減率	決算額	構成比	増減率
1	議 会 費	173,566	0.9	1.4	171,195	1.0	△2.8
2	総 務 費	2,369,626	12.6	18.3	2,002,314	11.2	△11.1
3	民 生 費	6,120,404	32.5	△0.4	6,145,839	34.4	3.8
4	衛 生 費	2,169,205	11.5	△10.5	2,423,518	13.6	11.0
5	農 林 水 産 業 費	122,085	0.6	△38.5	198,521	1.1	△32.4
6	観 光 商 工 費	612,011	3.3	7.1	571,213	3.2	5.5
7	土 木 費	2,770,054	14.7	24.4	2,225,978	12.5	△8.4
8	消 防 費	805,397	4.3	△11.7	911,788	5.1	22.4
9	教 育 費	2,061,615	11.0	36.4	1,510,940	8.5	5.2
10	災 害 復 旧 費	19,825	0.1	317.2	4,752	0.0	皆増
11	公 債 費	1,591,205	8.5	△4.5	1,666,505	9.3	△0.2
12	諸 支 出 金	4,566	△0.0	△52.5	9,616	0.1	126.8
歳 出 合 計		18,819,559	100.0	5.5	17,842,179	100.0	1.1

4 歳出決算額の性質別構成及び推移の状況

義務的経費は、前年度比4.9%減少。人件費は、定年退職者数の減少等により減少。公債費は減少。扶助費は、経済対策臨時福祉給付金事業の皆減や生活保護費の減少により減少。投資的経費の普通建設事業費は、前年度比45.6%の増加、補助事業費は、幼稚園・小学校・中学校のブロック塀改修撤去・エアコン設置工事等により増加、単独事業費は、南熱海支所・消防署南熱海出張所改築工事が増加。災害復旧事業費は、台風12号により被災した初島漁港災害復旧工事により増加。その他経費は、前年度比5.9%の増加。物件費は、林ヶ久保・銀山市営住宅等の解体工事により増加。補助費等は、耐震対策緊急促進事業費補助金により増加。維持補修費は、起雲閣第2変電所修繕工事等の皆減により減少。積立金は、文化振興基金積立金が増加。繰出金は、介護保険及び後期高齢者医療事業特別会計への繰出金が増加した。

(単位：千円、%)

区 分		平成 30 年度			平成 29 年度		
		決算額	構成比	増減率	決算額	構成比	増減率
義務的経費	人件費	3,372,135	17.9	△1.7	3,431,084	19.2	2.6
	扶助費	3,070,136	16.3	△8.3	3,347,155	18.8	△0.2
	公債費	1,591,205	8.5	△4.5	1,666,505	9.3	△0.2
	計	8,033,476	42.7	△4.9	8,444,744	47.3	0.9
投資的経費	普通建設事業費	2,996,543	15.9	45.6	2,057,922	11.6	△0.5
	(内 補助事業費)	(373,091)	2.0	189.0	(129,087)	0.7	△63.4
	(内 単独事業費)	(2,595,603)	13.8	36.6	(1,899,974)	10.7	14.7
	(内 県営事業負担金)	(27,849)	0.1	△3.5	(28,861)	0.2	△50.8
	災害復旧事業費	19,825	0.1	317.2	4,752	0.0	皆増
	計	3,016,368	16.0	46.2	2,062,674	11.6	△0.3
その他の経費	物件費	3,179,607	16.9	3.0	3,086,916	17.3	△2.8
	維持補修費	124,195	0.7	△51.6	256,609	1.4	96.0
	補助費等	1,420,634	7.5	4.5	1,359,765	7.6	11.9
	積立金	712,420	3.8	158.9	275,219	1.5	△14.6
	投資及び 出資金・貸付金	359,000	1.9	△14.4	419,500	2.4	△14.6
	繰出金	1,973,859	10.5	1.9	1,936,752	10.9	2.8
	計	7,769,715	41.3	5.9	7,334,761	41.1	1.6
歳出合計		18,819,559	100.0	5.5	17,842,179	100.0	1.1

(1) 人件費の状況

(単位：千円、%)

区 分	平成 30 年度			平成 29 年度			
	決算額	構成比	増減率	決算額	構成比	増減率	
議員報酬手当	98,291	2.9	3.4	95,029	2.8	△3.0	
委員等報酬	147,481	4.4	△1.5	149,691	4.4	△0.7	
特別職の給与	39,665	1.2	0.0	39,637	1.2	7.6	
職員給	2,392,138	70.9	0.1	2,389,143	69.6	1.9	
内 訳	基本給	(1,545,339)	—	△2.2	(1,580,722)	—	1.7
	その他手当	(846,799)	—	4.7	(808,421)	—	△0.4
共済組合等負担金	546,934	16.2	2.0	536,099	15.6	5.1	
退職金	120,414	3.6	△37.8	193,541	5.6	11.1	
災害補償費	3,474	0.1	0.6	3,452	0.1	0.3	
その他	23,738	0.7	△3.1	24,492	0.7	0.9	
(嘱託員等共済費)	(10,377)	—	△7.1	(11,170)	—	2.0	
(消防団員障害補償 年金等)	(1,187)	—	0.8	(1,178)	—	△1.3	
(消防団員等公務災害 補償共済基金掛金)	(9,627)	—	0.0	(9,627)	—	0.0	
(職員互助会負担金)	(2,547)	—	1.2	(2,517)	—	0.6	
計	3,372,135	100.0	△1.7	3,431,084	100.0	2.6	

※基本給：給料、扶養手当の合算額

(2) 扶助費の状況

(単位：千円、%)

区分 年度	社会福祉費	老人福祉費	児童福祉費	生活保護費	教育費		その他	計
					小学校費	中学校費		
30 年度	703,728	154,693	1,007,728	1,159,477	6,365	7,715	30,430	3,070,136
29 年度	829,608	152,763	1,038,140	1,275,341	5,849	6,422	39,032	3,347,155
増減率	△15.2	1.3	△2.9	△9.1	8.8	20.1	△22.0	△8.3

(3) 物件費の状況

(単位：千円、%)

区分 年度	賃金	旅費	交際費	需用費	役務費	備 品 購入費	委託料	その他	計
30 年度	121,013	25,164	1,830	442,194	94,296	33,031	2,149,197	312,882	3,179,607
29 年度	121,049	25,550	2,104	448,725	122,660	37,812	2,084,363	244,653	3,086,916
増減率	△0.0	△1.5	△13.0	△1.5	△23.1	△12.6	3.1	27.9	3.0

(4) 補助費等(負担金)の状況

(単位：千円、%)

区分 年度	負 担 金			補助交付金等	その他	合計
	一部事務組合等	その他	計			
30 年度	4,175	162,663	166,838	639,439	614,357	1,420,634
29 年度	3,405	138,263	141,668	476,543	741,554	1,359,765
増減率	22.6	17.6	17.8	34.2	△17.2	4.5

5 繰越明許費及び事故繰越における歳出決算額

(繰越明許費)

一般会計

(単位：円)

款	項	目	事業名	繰越額	決算額	財源内訳				備考
						国・県 支出金	その他	市債	一般 財源	
2	21	7	上宿町 市有地 整備工事	12,280,000	12,261,240	0	0	0	12,261,240	
2	23	1	個人番号 カード 交付事業 交付金	3,720,000	2,933,000	2,839,000	0	0	94,000	
3	23	1	第二小学校 区放課後児 童クラブ 建設事業	3,234,000	3,180,000	0	0	0	3,180,000	
3	23	4	第二小学校 敷地内 駐車場 整備工事	19,440,000	19,440,000	0	0	0	19,440,000	
3	23	4	(仮称)あた み認定 こども園 改修工事 監理業務 委託	10,917,180	8,748,000	0	0	0	8,748,000	
6	21	2	熱海芸妓 見番歌舞 練場整備 事業費 補助金	6,000,000	6,000,000	0	0	0	6,000,000	
7	21	3	特定空家等 除却 補助事業	1,600,000	1,478,000	739,000	0	0	739,000	

7	22	3	市道温泉通り水口線交差点改良工事	22,000,000	21,999,600	0	0	0	21,999,600	
7	22	5	自然郷1号橋橋梁補修工事	10,395,320	10,395,320	5,444,000	0	3,700,000	1,251,320	
7	27	1	八幡山市営住宅解体工事	53,600,000	0	0	0	0	0	
9	22	3	初島小中学校環境改善工事	128,952,000	128,942,280	0	0	87,800,000	41,142,280	
			合計	272,138,500	215,377,440	9,022,000	0	91,500,000	114,855,440	

※平成29年度から平成30年度へ事故繰越しは行わなかった。

6 市債に関する調べ

一般会計における市債の年度末残高は、165億2,371万余円と、年度当初残高に比べ3億5,385万余円、2.2%の増となった。また、平成30年度の一般会計における市債借入額は18億3,251万余円と、前年度の借入額（14億2,910万円）と比較し4億341万円、28.2%の増となった。厳しい経済情勢や本市の財政状況を鑑み、後年度の公債費負担と償還能力を十分に配慮しながら財政の健全性確保に努めていく。

(1) 目的区分別 市債残高

ア 一般会計

(単位：円)

区 分	平成 29 年度末 現在高 A	平成 30 年度 市債借入額 B	平成 30 年度 元金償還額 C	平成 30 年度 利 子	平成 30 年度末 現在高 A + B - C
公 有 林	39,480,734	0	4,514,801	615,742	34,965,933
総 務	1,303,398,692	0	123,984,664	4,897,548	1,179,414,028
民 生	98,685,982	253,200,000	6,732,135	1,449,212	345,153,847
保 健 衛 生	1,745,601,460	583,600,000	15,968,128	3,471,063	2,313,233,332
農 林 水 産	299,309,370	800,000	29,898,865	3,385,459	270,210,505
観 光	935,171,691	0	161,488,812	10,377,683	773,682,879
土 木	984,529,347	102,400,000	157,347,726	13,207,882	929,581,621
都 市 計 画	840,247,648	0	93,547,909	7,963,835	746,699,739
公 営 住 宅	92,133,892	92,800,000	12,861,894	1,333,170	172,071,998
消 防	550,400,038	10,900,000	39,775,994	2,727,987	521,524,044
教 育	1,150,500,933	202,100,000	176,519,547	16,115,488	1,176,081,386
普 通 債	8,039,459,787	1,245,800,000	822,640,475	65,545,069	8,462,619,312
災 害 復 旧	38,835,612	10,100,000	6,508,728	124,330	42,426,884
災 害 復 旧 債	38,835,612	10,100,000	6,508,728	124,330	42,426,884
県 振 興 資 金	0	0	0	0	0
減 税 補 て ん 債	211,789,826	0	55,127,581	1,156,805	156,662,245
臨 時 減 収 補 て ん 債	0	0	0	0	0
臨 時 財 政 対 策 債	7,115,186,857	576,615,000	480,786,223	34,962,864	7,211,015,634
退 職 手 当 債	627,192,326	0	95,830,772	9,208,948	531,361,554
減 収 補 て ん 債	66,248,090	0	9,335,258	905,502	56,912,832
行 政 改 革 推 進 債	71,141,640	0	8,429,164	643,474	62,712,476
そ の 他	8,091,558,739	576,615,000	649,508,998	46,877,593	8,018,664,741
合 計	16,169,854,138	1,832,515,000	1,478,658,201	112,546,992	16,523,710,937

(2) 借入先別 市債残高

ア 一般会計

(単位：円)

借入先区分	平成 29 年度末 現在高 A	平成 30 年度 起債額 B	平成 30 年度 元金償還額 C	平成 30 年度 利子	平成 30 年度末 現在高 A + B - C
財務省 財政融資資金	9,015,688,319	716,115,000	779,033,545	63,378,847	8,952,769,774
簡易生命保険資金	1,290,587,448	0	263,222,575	12,856,379	1,027,364,873
郵便貯金資金	43,288,518	0	9,843,216	704,018	33,445,302
地方公共団体金融機構	648,047,385	295,100,000	13,482,711	3,070,065	929,664,674
市中銀行	261,300,000	0	21,777,000	1,632,985	239,523,000
その他の金融機関	1,899,020,706	259,700,000	225,173,178	21,929,735	1,933,547,528
保険会社等	68,852,000	0	4,916,000	1,011,564	63,936,000
共済組合等	2,943,069,762	561,600,000	161,209,976	7,936,399	3,343,459,786
その他	0	0	0	0	0
合計	16,169,854,138	1,832,515,000	1,478,658,201	112,519,992	16,523,710,937

7 市債同意・借入状況

一般会計【平成30年度 同意分】

(単位：千円)

事業名		借入額	資金区分	利率 (%)	償還期間	元金据置期間
公共事業等	港湾事業	12,100	財務省 財政融資資金	0.06	20年	3年
	海岸環境整備事業 (渚地区 堤防・護岸工) 充当額 12,100					
	港湾局部改修事業 災害対策等緊急事業 (和田磯地区 護岸嵩上工) 充当額 6,700	6,700	あいら伊豆 農業協同組合	0.42	20年	3年
	道路整備事業	38,500	財務省 財政融資資金	0.06	15年	3年
	市道熱海駅和田浜線外橋梁補修工事 充当額 19,800					
	市道中部横断道路線外橋梁耐震化 工事 充当額 18,700					
水産基盤事業	800	財務省 財政融資資金	0.06	15年	3年	
初島漁港地域水産物供給基盤機能 保全事業 充当額 800						
建設住宅 公営住宅	公営住宅建設事業	18,000	財務省 財政融資資金	0.06	15年	3年
	市営住宅外壁改修工事(笹良ヶ台) 充当額 18,000					
	市営住宅外壁改修工事(笹良ヶ台) 充当額 74,800	74,800	三島信用金庫	0.298	15年	3年
一般単独事業	防災対策事業	23,400	財務省 財政融資資金	0.06	15年	3年
	下多賀大久保地区急傾斜地崩壊対策 事業 充当額 1,600					
	緑ガ丘市有地落石防止対策工事 充当額 21,800					
	緊急防災・減災事業	28,900	地方公共団体 金融機構	0.06	15年	3年
	津波避難路整備事業(初島、上多賀) 充当額 18,000					
	消防団第1分団消防ポンプ自動車 購入事業 充当額 10,900					
	公共施設等適正管理推進事業 (転用事業)	33,400	地方公共団体 金融機構	0.06	15年	3年
	旧上多賀幼稚園改修工事 充当額 33,400					
	公共施設等適正管理推進事業 (集約・複合化事業)	210,800	地方公共団体 金融機構	0.06	15年	3年
	認定こども園改修事業 充当額 210,800					

教育・福祉施設等整備事業	学校教育施設等整備事業					
	多賀小学校屋上防水工事 充当額 17,500	59,700	三島信用金庫	0.298	15年	3年
	第二小学校外壁等改修工事 充当額 4,600					
	第一小学校トイレ改修工事 充当額 37,600					
	小学校ブロック塀撤去 フェンス設置工事 充当額 4,700	5,300	財務省 財政融資資金	0.004	15年	3年
	幼稚園ブロック塀撤去 フェンス設置工事 充当額 600					
	小学校エアコン設置工事 充当額 20,300	20,300	財務省 財政融資資金	0.004	10年	2年
	小学校エアコン設置工事 充当額 10,400	10,400	三島信用金庫	0.298	15年	3年
	中学校エアコン設置工事 充当額 4,900	4,900	財務省 財政融資資金	0.004	10年	2年
	中学校エアコン設置工事 充当額 7,500	7,500	三島信用金庫	0.298	15年	3年
	幼稚園エアコン設置工事 充当額 2,400	2,400	財務省 財政融資資金	0.004	10年	2年
	幼稚園エアコン設置工事 充当額 2,300	2,300	三島信用金庫	0.298	15年	3年
	社会福祉施設整備事業					
第二小学校区放課後児童クラブ 建物工事 充当額 9,000	9,000	三島信用金庫	0.298	15年	3年	
一般廃棄物処理事業						
ごみ焼却施設改造事業 (重点化等事業) 充当額 561,600	561,600	静岡県市町村 振興協会	0.04	15年	3年	
一般補助施設整備等事業						
旧日向別邸保存修理工事 充当額 1,500	1,500	三島信用金庫	0.298	15年	3年	
水道事業	上水道事業・一般会計出資債					
	上水道安全対策基準内繰出金 充当額 22,000	22,000	地方公共団体 金融機構	0.2	20年	5年
災害復旧事業	災害復旧事業					
	初島漁港災害復旧事業(補助) 充当額 2,400	10,100	地方公共団体 金融機構	0.004	10年	2年
	初島漁港災害復旧事業(単独) 充当額 7,700					
	臨時財政対策債	576,615	財務省 財政融資資金	0.01	20年	3年
	平成30年度同意債 発行額 合計	1,741,015				

一般会計【平成29年度 同意分（繰越明許費分）】

(単位：千円)

事業名		借入額	資金区分	利率 (%)	償還 期間	元金 据置 期間
公共事業等	道路事業	3,700	三島信用金庫	0.07	15年	3年
	市道中部横断道路線外橋梁耐震化 工事 充当額 3,700					
設教育 等整・ 備福 事社 業施	学校教育施設等整備事業	87,800	三島信用金庫	0.48	15年	3年
	初島小中学校改善工事 充当額 87,800					
平成29年度同意債 発行額 合計		91,500				
一般会計合計		1,832,515				

8 基金の状況

当年度の積立基金の状況は、文化施設の整備等を目的とした文化振興基金を中心に、総額で16億9,717万円の積立てを行い、また、エコ・プラント姫の沢保全工事のため環境衛生施設等整備基金、福祉センター改修工事のため地域福祉基金、一般財源として財政調整基金等の取崩しを、総額7億9,352万2千円行った。積立基金3月末残高は65億5,471万1千円となり、前年3月末に比べ9億1,694万1千円の増加となった。今後も中長期の安定的な財政運営に資するため、計画的な基金の運用に努めていく。

(単位:千円)

区 分	平成30年 3月末 現在高	決算年度中の増減額				平成31年 3月末 現在高
		新規積立	利子積立	取崩額	計	
観光振興基金	52,704	18,663	0	30,000	△11,337	41,367
職員退職手当基金	408,846	79,488	147	75,000	4,635	413,481
財政調整基金	2,845,562	750,000	12,333	500,000	262,333	3,107,895
減債基金	201,776	0	55	0	55	201,831
環境衛生施設等整備基金	814,310	63,000	150	76,509	△76,359	800,951
市営住宅敷金管理基金	41,893	1,859	15	3,204	△1,330	40,563
交通遺児福祉事業基金	25,215	0	0	0	0	25,215
地域福祉基金	89,914	313	25	41,310	△40,972	48,942
文化振興基金	41,854	237,316	11	1,270	236,057	277,911
庁舎等建設基金	169,083	0	46	48,000	△47,954	121,129
国民健康保険事業基金	552,406	500,000	198	0	500,198	1,052,604
介護保険給付費準備基金	394,207	46,844	0	18,229	28,615	422,822
合 計	5,637,770	1,697,170	12,980	793,522	853,941	6,554,711

定額運用基金

(単位：千円)

区 分	平成 30 年 3 月末 現在高	決算年度中の増減額				平成 31 年 3 月末 現在高
		新規積立	利子積立	取崩額	計	
育英事業基金	257,279	23,000	0	△8,135	14,865	272,144
国民健康保険高額療養費貸付基金 平成 31 年 3 月 15 日基金廃止	5,000	0	0	※△5,000	△5,000	0
高額介護サービス費等貸付基金 平成 31 年 3 月 15 日基金廃止	3,000	0	0	△3,000	△3,000	0
収入印紙等購買基金	4,000	0	0	0	0	4,000
合 計	269,279	23,000	0	△16,135	6,865	276,144

※不納欠損額△1,240 千円を含む

1 款

議 会 費

1 項 議會費

款 項 目	主 要 事 業 の 説 明					
1 款 議会費	決算額	173,565,569円	(前年度171,194,840円)			
1 項 議会費	決算額	173,565,569円	(前年度171,194,840円)			
1 目 議会費	決算額	173,565,569円	(前年度171,194,840円)			
議会事務局						
1 議員報酬等 123,515,094円 (前年度121,235,624円)						
(1) 議員定数						
ア 条例定数15人						
(ア) 現員数15人(平成31年3月31日現在)						
(2) 本会議の開催状況						
区 分	回数	会 期			本会議 日 数	本会議 時間数
		開 会 日 ~ 閉 会 日		日数		
6月定例会	1	平成30年6月1日 ~ 同年6月21日		21	4	10:08
9月定例会	1	平成30年9月28日 ~ 同年10月23日		26	4	11:47
11月定例会	1	平成30年11月29日 ~ 同年12月18日		20	4	8:57
2月定例会	1	平成31年2月22日 ~ 同年3月14日		21	4	11:23
合 計	4			88	16	42:15
(3) 議案件数 (単位:件)						
区 分	定 例 会				計	
	6月 定例会	9月 定例会	11月 定例会	2月 定例会		
予 算	1	4	2	16	23	
条 例	5	2	2	17	26	
一般案件	3	8	1	5	17	
報 告	8	2	4	0	14	
認 定	0	10	0	0	10	
諮 問	0	1	1	0	2	
同 意	4	0	2	0	6	
選 任	0	1	0	0	1	
発 議 案	0	3	0	0	3	
請 願	0	0	0	0	0	
選 挙	2	0	0	0	2	
そ の 他	0	0	0	0	0	
計	23	31	12	38	104	
(4) 議員提出の議案						
ア その他						
(ア) 感謝状の贈呈について(前副議長に対する感謝状の贈呈)						
(イ) 9月定例会原案可決						
(イ) 特別委員会の設置について(決算) (9月定例会原案可決)						
(ウ) ゴルフ場利用税の堅持を求める意見書(9月定例会原案可決)						

款 項 目	主 要 事 業 の 説 明																														
	<p>(5) 常任委員会・特別委員会等の開催状況 (単位：回)</p> <table border="1" data-bbox="478 280 1212 645"> <thead> <tr> <th colspan="2">区 分</th> <th>開催回数</th> </tr> </thead> <tbody> <tr> <td rowspan="2">常任委員会</td> <td>総務福祉教育委員会</td> <td>5</td> </tr> <tr> <td>観光建設公営企業委員会</td> <td>4</td> </tr> <tr> <td colspan="2">議会運営委員会</td> <td>15</td> </tr> <tr> <td rowspan="3">特別委員会</td> <td>広域行政推進特別委員会</td> <td>2</td> </tr> <tr> <td>公共施設整備等特別委員会</td> <td>2</td> </tr> <tr> <td>決算特別委員会</td> <td>2</td> </tr> </tbody> </table> <p>議会事務局</p> <p>2 議員活動及び事務局の総括的事務費 12,731,209円 (前年度 12,951,507円)</p> <p>(1) 議会及び議長にかかる交際費 650,503円</p> <p>(2) 行政調査(委員会)</p> <p>総務福祉教育委員会 平成30年10月24日～26日(秋田県秋田市、岩手県盛岡市)</p> <p>観光建設公営企業委員会 平成30年7月3日～5日(福岡県福岡市、長崎県長崎市)</p> <p>(3) 行政調査(会派)</p> <p>熱海成風会 平成30年9月11日～13日(長野県上田市、北佐久郡軽井沢町、東京都千代田区)</p> <p>熱海進政会議員団 平成30年5月23日～25日(北海道虻田郡ニセコ町、函館市)</p> <p>自民党・公明党・女性の会 熱海梁山泊 平成30年9月12日～14日(群馬県吾妻郡草津町、渋川市)</p> <p>(4) 会議録調製及び製本業務 (単位：円)</p> <table border="1" data-bbox="438 1691 1460 1881"> <thead> <tr> <th>事業概要</th> <th>事業費</th> <th>備考</th> </tr> </thead> <tbody> <tr> <td>会議録検索システムデータ作成業務委託</td> <td>202,935</td> <td>(株)会議録センター</td> </tr> <tr> <td>本会議録等調製及び会議録等の印刷製本業務委託</td> <td>2,019,836</td> <td>(株)会議録センター</td> </tr> <tr> <td>ホームページ用会議録検索システム使用料</td> <td>777,600</td> <td>(株)会議録センター</td> </tr> </tbody> </table>	区 分		開催回数	常任委員会	総務福祉教育委員会	5	観光建設公営企業委員会	4	議会運営委員会		15	特別委員会	広域行政推進特別委員会	2	公共施設整備等特別委員会	2	決算特別委員会	2	事業概要	事業費	備考	会議録検索システムデータ作成業務委託	202,935	(株)会議録センター	本会議録等調製及び会議録等の印刷製本業務委託	2,019,836	(株)会議録センター	ホームページ用会議録検索システム使用料	777,600	(株)会議録センター
区 分		開催回数																													
常任委員会	総務福祉教育委員会	5																													
	観光建設公営企業委員会	4																													
議会運営委員会		15																													
特別委員会	広域行政推進特別委員会	2																													
	公共施設整備等特別委員会	2																													
	決算特別委員会	2																													
事業概要	事業費	備考																													
会議録検索システムデータ作成業務委託	202,935	(株)会議録センター																													
本会議録等調製及び会議録等の印刷製本業務委託	2,019,836	(株)会議録センター																													
ホームページ用会議録検索システム使用料	777,600	(株)会議録センター																													

款 項 目	主 要 事 業 の 説 明												
	<p>(5) 議会だより印刷、発行 定例会等の開催後に発行し、市民への議会に対する理解と周知を図った。 平成 29 年度より、単独発行している。</p> <p style="text-align: right;">(単位：円)</p> <table border="1" data-bbox="450 427 1465 539"> <thead> <tr> <th>事業概要</th> <th>事業費</th> <th>備考</th> </tr> </thead> <tbody> <tr> <td>議会だより印刷業務</td> <td>1,358,720</td> <td>ナポー(株) A4【カラー】(12頁×21,000部×4回)</td> </tr> </tbody> </table> <p>(6) 熱海市議会本会議映像配信 開かれた議会を推進するため、平成 29 年 6 月定例会より、本会議 2 日目・3 日目の質疑・質問の様子について、インターネットによる録画配信を開始した。</p> <p style="text-align: right;">(単位：円)</p> <table border="1" data-bbox="450 779 1465 891"> <thead> <tr> <th>事業概要</th> <th>事業費</th> <th>備考</th> </tr> </thead> <tbody> <tr> <td>熱海市議会インターネット映像配信業務委託</td> <td>1,598,400</td> <td>(株)伊豆急ケーブルネットワーク</td> </tr> </tbody> </table> <p>秘書広報課 3 職員給与費 37,319,266 円 (前年度 37,007,709 円)</p>	事業概要	事業費	備考	議会だより印刷業務	1,358,720	ナポー(株) A4【カラー】(12頁×21,000部×4回)	事業概要	事業費	備考	熱海市議会インターネット映像配信業務委託	1,598,400	(株)伊豆急ケーブルネットワーク
事業概要	事業費	備考											
議会だより印刷業務	1,358,720	ナポー(株) A4【カラー】(12頁×21,000部×4回)											
事業概要	事業費	備考											
熱海市議会インターネット映像配信業務委託	1,598,400	(株)伊豆急ケーブルネットワーク											

2 款

總 務 費

- 1 項 總務管理費
- 2 項 徵稅費
- 3 項 戶籍住民基本台帳費
- 4 項 選舉費
- 5 項 防災費
- 6 項 統計調查費
- 7 項 監查委員費
- 21 項 總務管理費
- 23 項 戶籍住民基本台帳費

款 項 目	主 要 事 業 の 説 明																																																
	<p>(2) 予定価格 300 万円以上の工事入札の執行 (単位：件、千円、%)</p> <table border="1" data-bbox="454 286 1453 517"> <thead> <tr> <th>入札方式</th> <th>件数</th> <th>落札金額</th> <th>平均落札率</th> </tr> </thead> <tbody> <tr> <td>指名競争入札</td> <td>21</td> <td>751,905</td> <td>98.60</td> </tr> <tr> <td>総合評価</td> <td>0</td> <td>0</td> <td>0.00</td> </tr> <tr> <td>制限付一般競争入札</td> <td>113</td> <td>3,757,235</td> <td>97.02</td> </tr> <tr> <td>計</td> <td>134</td> <td>4,509,140</td> <td>97.28</td> </tr> </tbody> </table> <p>(3) 物品入札の執行 (単位：件、千円、%)</p> <table border="1" data-bbox="459 613 1449 707"> <thead> <tr> <th>区 分</th> <th>件 数</th> <th>落札金額</th> <th>平均落札率</th> </tr> </thead> <tbody> <tr> <td>物 品</td> <td>13</td> <td>38,599</td> <td>93.53</td> </tr> </tbody> </table> <p>(4) 公募型物品見積合せの執行 (単位：件、千円、%)</p> <table border="1" data-bbox="450 804 1437 992"> <thead> <tr> <th>区 分</th> <th>件 数</th> <th>落札金額</th> <th>平均落札率</th> </tr> </thead> <tbody> <tr> <td>物 品</td> <td>133</td> <td>13,391</td> <td>67.78</td> </tr> <tr> <td>印刷物</td> <td>74</td> <td>16,468</td> <td>65.43</td> </tr> <tr> <td>計</td> <td>207</td> <td>29,859</td> <td>66.46</td> </tr> </tbody> </table> <p>(5) 建設工事等入札業者指名選考委員会の開催</p> <p>500 万円以上の建設工事、200 万円以上の測量・建設コンサルタント業務、500 万円以上の物品・役務提供等を対象として、入札参加者の適正かつ合理的な選定を行うため指名選考委員会を開催するとともに、競争入札に参加する者に必要な資格の審査と指名停止等措置要綱に基づき指名停止措置を行った。</p> <p>ア 指名選考委員会開催回数 21 回</p> <p>イ 指名停止件数 (単位：件、者)</p> <table border="1" data-bbox="450 1422 970 1516"> <thead> <tr> <th>件 数</th> <th>業者数</th> </tr> </thead> <tbody> <tr> <td>3</td> <td>3</td> </tr> </tbody> </table> <p>(6) 電子入札の実施</p> <p>ア 実施件数 134 件</p> <p>イ 利用登録者数 370 者 (うち市内業者 74 者)</p>	入札方式	件数	落札金額	平均落札率	指名競争入札	21	751,905	98.60	総合評価	0	0	0.00	制限付一般競争入札	113	3,757,235	97.02	計	134	4,509,140	97.28	区 分	件 数	落札金額	平均落札率	物 品	13	38,599	93.53	区 分	件 数	落札金額	平均落札率	物 品	133	13,391	67.78	印刷物	74	16,468	65.43	計	207	29,859	66.46	件 数	業者数	3	3
入札方式	件数	落札金額	平均落札率																																														
指名競争入札	21	751,905	98.60																																														
総合評価	0	0	0.00																																														
制限付一般競争入札	113	3,757,235	97.02																																														
計	134	4,509,140	97.28																																														
区 分	件 数	落札金額	平均落札率																																														
物 品	13	38,599	93.53																																														
区 分	件 数	落札金額	平均落札率																																														
物 品	133	13,391	67.78																																														
印刷物	74	16,468	65.43																																														
計	207	29,859	66.46																																														
件 数	業者数																																																
3	3																																																

款 項 目	主 要 事 業 の 説 明																																																								
	<p>総務課</p> <p>7 工事の検査、検収経費 115,260 円 (前年度 104,380 円)</p> <p>(1) 検査業務</p> <p>市が発注した工事又は製造等について、その契約の適正な履行を確認するため、熱海市建設工事執行規則に基づく 1 件 300 万円以上の工事を対象として検査を執行した。検査結果は、全ての工事が契約どおり施工されていることを確認した。平成 30 年度の主な検査としては、姫の沢スポーツ広場人工芝更新工事、エコ・プラント姫の沢ごみ焼却施設保全工事(第 4 期)、笹良ヶ台市営住宅 3・4 号棟外壁等改修工事等 122 件行った。また、優良建設工事施工業者として 2 件の表彰(平成 29 年度工事)を行った。</p> <p>(2) 工事検査執行件数等 (単位：件、円)</p> <table border="1" data-bbox="427 763 1465 1189"> <thead> <tr> <th rowspan="2">工 種</th> <th colspan="2">完 成 検 査</th> <th rowspan="2">既済部分検査</th> <th rowspan="2">中間検査</th> <th rowspan="2">出来形検査</th> </tr> <tr> <th>件数</th> <th>請負代金額</th> </tr> </thead> <tbody> <tr> <td>土木工事</td> <td>69</td> <td>1,466,805,240</td> <td>0</td> <td>1</td> <td>1</td> </tr> <tr> <td>建築工事</td> <td>16</td> <td>647,803,440</td> <td>4</td> <td>2</td> <td>2</td> </tr> <tr> <td>電気工事</td> <td>10</td> <td>52,155,360</td> <td>0</td> <td>0</td> <td>0</td> </tr> <tr> <td>管工事</td> <td>11</td> <td>111,294,000</td> <td>0</td> <td>0</td> <td>0</td> </tr> <tr> <td>機械工事</td> <td>4</td> <td>714,482,640</td> <td>0</td> <td>0</td> <td>0</td> </tr> <tr> <td>その他工事</td> <td>11</td> <td>118,218,960</td> <td>0</td> <td>0</td> <td>0</td> </tr> <tr> <td>特殊工事</td> <td>1</td> <td>18,280,000</td> <td>0</td> <td>0</td> <td>0</td> </tr> <tr> <td>計</td> <td>122</td> <td>3,129,039,640</td> <td>4</td> <td>3</td> <td>3</td> </tr> </tbody> </table> <p>(3) その他業務</p> <p>静岡県都市建設工事検査員連絡会総会が、6 月 7 日(木)に浜松市において開催された。(1 県・26 市 39 人出席)</p> <p>東部ブロック都市建設工事検査員連絡会総会が、8 月 24 日(金)に御殿場市において開催された。(11 市 20 人出席)</p> <p>総務課</p> <p>8 共用車の維持管理及び運行経費 3,086,810 円 (前年度 2,503,202 円)</p> <p>(1) 市役所で使用する共用車の維持管理を行うための経費として執行した。また、安全運転への意識を向上させるため、安全運転管理者について安全運転管理者講習会への受講手数料等を執行した。</p> <p>総務課</p> <p>9 庁内共通物品等購入及び管理経費 2,900,814 円 (前年度 2,730,549 円)</p> <p>(1) 庁内における新聞購読料及び備品購入費として執行した。</p>	工 種	完 成 検 査		既済部分検査	中間検査	出来形検査	件数	請負代金額	土木工事	69	1,466,805,240	0	1	1	建築工事	16	647,803,440	4	2	2	電気工事	10	52,155,360	0	0	0	管工事	11	111,294,000	0	0	0	機械工事	4	714,482,640	0	0	0	その他工事	11	118,218,960	0	0	0	特殊工事	1	18,280,000	0	0	0	計	122	3,129,039,640	4	3	3
工 種	完 成 検 査		既済部分検査	中間検査				出来形検査																																																	
	件数	請負代金額																																																							
土木工事	69	1,466,805,240	0	1	1																																																				
建築工事	16	647,803,440	4	2	2																																																				
電気工事	10	52,155,360	0	0	0																																																				
管工事	11	111,294,000	0	0	0																																																				
機械工事	4	714,482,640	0	0	0																																																				
その他工事	11	118,218,960	0	0	0																																																				
特殊工事	1	18,280,000	0	0	0																																																				
計	122	3,129,039,640	4	3	3																																																				

款 項 目	主 要 事 業 の 説 明																																														
	企画財政課 10 一般管理経費 44,649,758 円 (前年度 1,650,440 円) (1) 政調会等の議会に関する経費等を執行した。																																														
2 目 職員管理 費	決算額 198,579,937 円 (前年度 267,441,185 円) 秘書広報課 1 研修経費 5,999,250 円 (前年度 6,610,883 円) 職員研修を通じて職員一人ひとりが、その個性と能力を十分に発揮し、効率的に質の高い行政経営を行い、資質・能力の向上を図るため、以下の研修を実施した。 (1) 一般研修 (単位：人) <table border="1" data-bbox="483 808 1426 1462"> <thead> <tr> <th>区 分</th> <th>種 類</th> <th>修了人数</th> </tr> </thead> <tbody> <tr> <td rowspan="9">階層別研修</td> <td>新規採用予定者（内定者）応援セミナー</td> <td>9</td> </tr> <tr> <td>新規採用予定者事前研修</td> <td>15</td> </tr> <tr> <td>新規採用職員研修（前期）</td> <td>15</td> </tr> <tr> <td>新規採用職員研修（フォローアップ）</td> <td>15</td> </tr> <tr> <td>新規採用職員研修（後期）</td> <td>15</td> </tr> <tr> <td>新規採用職員研修（効果測定試験）</td> <td>15</td> </tr> <tr> <td>新人職員研修</td> <td>10</td> </tr> <tr> <td>若手職員研修</td> <td>12</td> </tr> <tr> <td>中堅職員研修</td> <td>12</td> </tr> <tr> <td rowspan="4">目的別研修</td> <td>人事評価（評価者及び被評価者）研修</td> <td>221</td> </tr> <tr> <td>交通事故防止研修</td> <td>33</td> </tr> <tr> <td>交通安全研修</td> <td>92</td> </tr> <tr> <td>ハラスメント防止研修</td> <td>95</td> </tr> </tbody> </table> (2) 職員研修に係る委託料 (単位：円) <table border="1" data-bbox="483 1603 1434 1892"> <thead> <tr> <th>事業概要</th> <th>事業費</th> <th>備 考</th> </tr> </thead> <tbody> <tr> <td>新人職員研修</td> <td>162,000</td> <td>(株)インソース</td> </tr> <tr> <td>中堅職員研修</td> <td>108,000</td> <td>(株)舎鐘</td> </tr> <tr> <td>人事評価 （評価者及び被評価者）研修</td> <td>370,440</td> <td>(財)公共経営研究機構</td> </tr> <tr> <td>ハラスメント防止研修</td> <td>135,120</td> <td>(株)ビーコンラーニングサービス</td> </tr> </tbody> </table>	区 分	種 類	修了人数	階層別研修	新規採用予定者（内定者）応援セミナー	9	新規採用予定者事前研修	15	新規採用職員研修（前期）	15	新規採用職員研修（フォローアップ）	15	新規採用職員研修（後期）	15	新規採用職員研修（効果測定試験）	15	新人職員研修	10	若手職員研修	12	中堅職員研修	12	目的別研修	人事評価（評価者及び被評価者）研修	221	交通事故防止研修	33	交通安全研修	92	ハラスメント防止研修	95	事業概要	事業費	備 考	新人職員研修	162,000	(株)インソース	中堅職員研修	108,000	(株)舎鐘	人事評価 （評価者及び被評価者）研修	370,440	(財)公共経営研究機構	ハラスメント防止研修	135,120	(株)ビーコンラーニングサービス
区 分	種 類	修了人数																																													
階層別研修	新規採用予定者（内定者）応援セミナー	9																																													
	新規採用予定者事前研修	15																																													
	新規採用職員研修（前期）	15																																													
	新規採用職員研修（フォローアップ）	15																																													
	新規採用職員研修（後期）	15																																													
	新規採用職員研修（効果測定試験）	15																																													
	新人職員研修	10																																													
	若手職員研修	12																																													
	中堅職員研修	12																																													
目的別研修	人事評価（評価者及び被評価者）研修	221																																													
	交通事故防止研修	33																																													
	交通安全研修	92																																													
	ハラスメント防止研修	95																																													
事業概要	事業費	備 考																																													
新人職員研修	162,000	(株)インソース																																													
中堅職員研修	108,000	(株)舎鐘																																													
人事評価 （評価者及び被評価者）研修	370,440	(財)公共経営研究機構																																													
ハラスメント防止研修	135,120	(株)ビーコンラーニングサービス																																													

款 項 目	主 要 事 業 の 説 明																																																						
	<p>(3) 派遣研修の実績 (単位：人)</p> <table border="1" data-bbox="475 282 1469 775"> <thead> <tr> <th>主な研修項目</th> <th>日 程</th> <th>人数</th> </tr> </thead> <tbody> <tr> <td rowspan="2">自治大学校</td> <td>第2部課程第184期研修</td> <td>1</td> </tr> <tr> <td>第3部課程第109期研修</td> <td>1</td> </tr> <tr> <td>市町村アカデミー</td> <td>専門知識習得のため各種研修へ派遣</td> <td>5</td> </tr> <tr> <td>国際文化アカデミー</td> <td>専門知識習得のため各種研修へ派遣</td> <td>1</td> </tr> <tr> <td>静岡県自治研修所</td> <td>行政の危機管理講座等</td> <td>19</td> </tr> <tr> <td>静岡県市町職員広域研修</td> <td>新任監督者研修・法制執務研修</td> <td>9</td> </tr> <tr> <td>市研協東部ブロック共同研修</td> <td>通る！企画提案研修</td> <td>3</td> </tr> <tr> <td>国内先進地視察研修</td> <td>職員の能力向上のため先進的な自治体や民間企業を視察</td> <td>31</td> </tr> <tr> <td>その他</td> <td>専門知識習得のため各種研修へ派遣</td> <td>3</td> </tr> </tbody> </table> <p>(4) 派遣研修</p> <p>ア 静岡県後期高齢者医療広域連合事務局 1人</p> <p>イ 静岡県経営管理部市町行財政課 1人</p> <p>秘書広報課</p> <p>2 福利厚生経費 8,217,895円 (前年度8,201,550円)</p> <p>(1) 労働安全衛生法により選任が義務付けられている産業医に係る報酬として180,000円を執行した。</p> <p>(2) 職員に係る定期健康診断を下表のとおり実施した。 (単位：円)</p> <table border="1" data-bbox="427 1395 1485 1783"> <thead> <tr> <th>事業概要</th> <th>年 度</th> <th>事業費</th> <th>備 考</th> </tr> </thead> <tbody> <tr> <td rowspan="2">職員健康診断</td> <td>30</td> <td>1,935,144</td> <td rowspan="2">静岡県市町村職員共済組合</td> </tr> <tr> <td>29</td> <td>1,991,347</td> </tr> <tr> <td rowspan="4">視力・アミラーゼ等追加検査</td> <td rowspan="2">30</td> <td>1,269,702</td> <td rowspan="4">(財)静岡県予防医学協会</td> </tr> <tr> <td>285,768</td> </tr> <tr> <td rowspan="2">29</td> <td>1,281,852</td> </tr> <tr> <td>※290,304</td> </tr> <tr> <td rowspan="2">計</td> <td>30</td> <td>3,490,614</td> <td></td> </tr> <tr> <td>29</td> <td>3,563,503</td> <td></td> </tr> </tbody> </table> <p>※特定業務従事者分。労働安全衛生規則第45条の規定により、深夜業務等の特定業務に従事する労働者に対しては、6か月以内ごとに1回、定期的に、定期健康診断と同項目の健康診断を実施した。</p>	主な研修項目	日 程	人数	自治大学校	第2部課程第184期研修	1	第3部課程第109期研修	1	市町村アカデミー	専門知識習得のため各種研修へ派遣	5	国際文化アカデミー	専門知識習得のため各種研修へ派遣	1	静岡県自治研修所	行政の危機管理講座等	19	静岡県市町職員広域研修	新任監督者研修・法制執務研修	9	市研協東部ブロック共同研修	通る！企画提案研修	3	国内先進地視察研修	職員の能力向上のため先進的な自治体や民間企業を視察	31	その他	専門知識習得のため各種研修へ派遣	3	事業概要	年 度	事業費	備 考	職員健康診断	30	1,935,144	静岡県市町村職員共済組合	29	1,991,347	視力・アミラーゼ等追加検査	30	1,269,702	(財)静岡県予防医学協会	285,768	29	1,281,852	※290,304	計	30	3,490,614		29	3,563,503	
主な研修項目	日 程	人数																																																					
自治大学校	第2部課程第184期研修	1																																																					
	第3部課程第109期研修	1																																																					
市町村アカデミー	専門知識習得のため各種研修へ派遣	5																																																					
国際文化アカデミー	専門知識習得のため各種研修へ派遣	1																																																					
静岡県自治研修所	行政の危機管理講座等	19																																																					
静岡県市町職員広域研修	新任監督者研修・法制執務研修	9																																																					
市研協東部ブロック共同研修	通る！企画提案研修	3																																																					
国内先進地視察研修	職員の能力向上のため先進的な自治体や民間企業を視察	31																																																					
その他	専門知識習得のため各種研修へ派遣	3																																																					
事業概要	年 度	事業費	備 考																																																				
職員健康診断	30	1,935,144	静岡県市町村職員共済組合																																																				
	29	1,991,347																																																					
視力・アミラーゼ等追加検査	30	1,269,702	(財)静岡県予防医学協会																																																				
		285,768																																																					
	29	1,281,852																																																					
		※290,304																																																					
計	30	3,490,614																																																					
	29	3,563,503																																																					

款 項 目	主 要 事 業 の 説 明				
	(単位：円、人)				
		受診者数及び決算額			
				うち一般会計	
		人数	事業費	人数	事業費
聴力検査	30	223	72,252	191	61,884
	29	225	72,900	196	63,504
血圧検査	30	393	76,399	341	66,290
	29	388	75,427	338	65,707
血液検査	30	392	245,549	340	212,976
	29	387	242,417	337	211,097
肝機能検査	30	392	1,439,424	340	1,248,480
	29	387	1,492,117	337	1,299,337
尿検査	30	388	113,140	336	97,978
	29	385	112,266	335	97,686
心電図検査	30	223	289,008	191	247,536
	29	225	291,600	196	254,016
身長・体重計測	30	393	42,444	341	36,828
	29	389	42,012	339	36,612
腹囲計測	30	188	30,456	161	26,082
	29	185	29,970	162	26,244
視力検査	30	393	84,888	341	73,656
	29	389	84,024	339	73,224
アミラーゼ検査	30	392	254,016	340	220,320
	29	387	250,776	337	218,376
H C V抗体	30	0	0	0	0
	29	1	1,944	1	1,944
H B s抗体等検査	30	81	192,456	81	192,456
	29	87	206,712	87	206,712
胸部X線検査	30	380	615,600	330	534,600
	29	376	609,120	329	532,980
医師による診察	30	189	204,120	162	174,960
	29	185	199,800	162	174,960
特定業務従事者健診	30	63	285,768	63	285,768
	29	64	290,304	64	290,304
データ作成料	30	1	10,800	1	10,800
	29	1	10,800	1	10,800
計	30	3,956,320		3,490,614	
	29	4,012,189		3,563,503	

(3) 臨時職員に係る健康診断を実施した。 (単位：人、円)

年 度	受診者数	事業費	事業概要
平成 30 年度	122	843,545	(財)静岡県予防医学協会
平成 29 年度	125	855,769	(財)静岡県予防医学協会

款 項 目	主 要 事 業 の 説 明																																																																																																																																
	<p>(4) ケースワーカー、消防署職員等を対象としたB型肝炎予防接種及び抗体検査を実施した。 (単位：円)</p> <table border="1" data-bbox="464 331 1350 472"> <thead> <tr> <th>事業概要</th> <th>年 度</th> <th>事業費</th> <th>備 考</th> </tr> </thead> <tbody> <tr> <td rowspan="2">B型肝炎予防接種・抗体検査</td> <td>平成30年度</td> <td>447,120</td> <td>(社)熱海市医師会</td> </tr> <tr> <td>平成29年度</td> <td>388,800</td> <td>(社)熱海市医師会</td> </tr> </tbody> </table>										事業概要	年 度	事業費	備 考	B型肝炎予防接種・抗体検査	平成30年度	447,120	(社)熱海市医師会	平成29年度	388,800	(社)熱海市医師会																																																																																																												
	事業概要	年 度	事業費	備 考																																																																																																																													
	B型肝炎予防接種・抗体検査	平成30年度	447,120	(社)熱海市医師会																																																																																																																													
		平成29年度	388,800	(社)熱海市医師会																																																																																																																													
	<p>(5) 静岡県市町村職員共済組合の助成を受けてメンタルヘルスチェックを実施し、職員のメンタル不調に対する備えと早期対応に努めた。 (単位：人、円)</p> <table border="1" data-bbox="453 663 1425 804"> <thead> <tr> <th>年 度</th> <th>受診者数</th> <th>事業費</th> <th>備 考</th> </tr> </thead> <tbody> <tr> <td>平成30年度</td> <td>631</td> <td>468,504</td> <td>(財)静岡県予防医学協会</td> </tr> <tr> <td>平成29年度</td> <td>622</td> <td>462,672</td> <td>(財)静岡県予防医学協会</td> </tr> </tbody> </table>										年 度	受診者数	事業費	備 考	平成30年度	631	468,504	(財)静岡県予防医学協会	平成29年度	622	462,672	(財)静岡県予防医学協会																																																																																																											
	年 度	受診者数	事業費	備 考																																																																																																																													
	平成30年度	631	468,504	(財)静岡県予防医学協会																																																																																																																													
	平成29年度	622	462,672	(財)静岡県予防医学協会																																																																																																																													
	<p>(6) 熱海市職員互助会に対して事業所負担金を執行し、地方公務員法第42条に規定する福利厚生事業の実施に努めた。</p> <p>秘書広報課</p> <p>3 職員管理経費 63,948,723円 (前年度59,087,355円)</p> <p>(1) 熱海市職員の試験に関する規程の規定により職員採用試験を実施した。 (単位：人)</p> <table border="1" data-bbox="370 1234 1465 1827"> <thead> <tr> <th rowspan="2">区 分</th> <th rowspan="2">募集人数</th> <th colspan="3">応募者</th> <th colspan="3">合格者</th> <th colspan="3">採用者</th> </tr> <tr> <th>総数</th> <th>市内</th> <th>市外</th> <th>総数</th> <th>市内</th> <th>市外</th> <th>総数</th> <th>市内</th> <th>市外</th> </tr> </thead> <tbody> <tr> <td>一般事務 大学卒</td> <td>5人程度</td> <td>71</td> <td>25</td> <td>46</td> <td>4</td> <td>3</td> <td>1</td> <td>5</td> <td>3</td> <td>2</td> </tr> <tr> <td>一般事務 短大・高校卒</td> <td>若干名</td> <td>18</td> <td>6</td> <td>12</td> <td>2</td> <td>2</td> <td>0</td> <td>3</td> <td>3</td> <td>0</td> </tr> <tr> <td>一般事務 (身体障害者手帳を有する者)</td> <td>若干名</td> <td>2</td> <td>1</td> <td>1</td> <td>0</td> <td>0</td> <td>0</td> <td>0</td> <td>0</td> <td>0</td> </tr> <tr> <td>社会福祉士</td> <td>若干名</td> <td>2</td> <td>0</td> <td>2</td> <td>0</td> <td>0</td> <td>0</td> <td>0</td> <td>0</td> <td>0</td> </tr> <tr> <td>幼稚園教諭・保育士</td> <td>5人程度</td> <td>4</td> <td>1</td> <td>3</td> <td>2</td> <td>1</td> <td>1</td> <td>2</td> <td>1</td> <td>1</td> </tr> <tr> <td>消防士</td> <td>若干名</td> <td>10</td> <td>4</td> <td>6</td> <td>2</td> <td>2</td> <td>0</td> <td>2</td> <td>2</td> <td>0</td> </tr> <tr> <td>初島看護師[選考試験]</td> <td>1人</td> <td>1</td> <td>1</td> <td>0</td> <td>1</td> <td>1</td> <td>0</td> <td>1</td> <td>1</td> <td>0</td> </tr> <tr> <td>(財)熱海市振興公社解散に伴う選考試験</td> <td>若干名</td> <td>4</td> <td>4</td> <td>0</td> <td>2</td> <td>2</td> <td>0</td> <td>2</td> <td>2</td> <td>0</td> </tr> <tr> <td colspan="2" style="text-align: right;">計</td> <td>112</td> <td>42</td> <td>70</td> <td>13</td> <td>11</td> <td>2</td> <td>15</td> <td>12</td> <td>3</td> </tr> </tbody> </table>										区 分	募集人数	応募者			合格者			採用者			総数	市内	市外	総数	市内	市外	総数	市内	市外	一般事務 大学卒	5人程度	71	25	46	4	3	1	5	3	2	一般事務 短大・高校卒	若干名	18	6	12	2	2	0	3	3	0	一般事務 (身体障害者手帳を有する者)	若干名	2	1	1	0	0	0	0	0	0	社会福祉士	若干名	2	0	2	0	0	0	0	0	0	幼稚園教諭・保育士	5人程度	4	1	3	2	1	1	2	1	1	消防士	若干名	10	4	6	2	2	0	2	2	0	初島看護師[選考試験]	1人	1	1	0	1	1	0	1	1	0	(財)熱海市振興公社解散に伴う選考試験	若干名	4	4	0	2	2	0	2	2	0	計		112	42	70	13	11	2	15	12	3
	区 分	募集人数	応募者			合格者			採用者																																																																																																																								
総数			市内	市外	総数	市内	市外	総数	市内	市外																																																																																																																							
一般事務 大学卒	5人程度	71	25	46	4	3	1	5	3	2																																																																																																																							
一般事務 短大・高校卒	若干名	18	6	12	2	2	0	3	3	0																																																																																																																							
一般事務 (身体障害者手帳を有する者)	若干名	2	1	1	0	0	0	0	0	0																																																																																																																							
社会福祉士	若干名	2	0	2	0	0	0	0	0	0																																																																																																																							
幼稚園教諭・保育士	5人程度	4	1	3	2	1	1	2	1	1																																																																																																																							
消防士	若干名	10	4	6	2	2	0	2	2	0																																																																																																																							
初島看護師[選考試験]	1人	1	1	0	1	1	0	1	1	0																																																																																																																							
(財)熱海市振興公社解散に伴う選考試験	若干名	4	4	0	2	2	0	2	2	0																																																																																																																							
計		112	42	70	13	11	2	15	12	3																																																																																																																							
<p>※市内・市外の区分は、受験応募時点における住所による。</p>																																																																																																																																	
<p>※合格者は第三次試験合格者であり、採用者は第三次試験合格後の採用辞退等に伴う補欠合格者を含めている。</p>																																																																																																																																	

款 項 目	主 要 事 業 の 説 明																																																																																																																																																						
	<p>(2) 職員数及び任免の状況</p> <p>ア 職員数（特別職の職員及び再任用職員を除く。）（単位：人）</p> <table border="1" data-bbox="454 282 1326 548"> <thead> <tr> <th>区 分</th> <th>平成 30 年度</th> <th>平成 29 年度</th> </tr> </thead> <tbody> <tr> <td>一般行政部門</td> <td>267</td> <td>265</td> </tr> <tr> <td>教育部門</td> <td>75</td> <td>72</td> </tr> <tr> <td>消防部門</td> <td>88</td> <td>86</td> </tr> <tr> <td>公営企業部門</td> <td>32</td> <td>32</td> </tr> <tr> <td>国保・介護特別会計部門</td> <td>24</td> <td>23</td> </tr> <tr> <td>計</td> <td>486</td> <td>478</td> </tr> </tbody> </table> <p>※職員数の基準日はいずれも4月1日現在</p> <p>イ 任免等(平成30年度中の任免等の状況)</p> <table border="1" data-bbox="454 660 1469 927"> <thead> <tr> <th>区 分</th> <th>採 用</th> <th>退 職</th> <th>分 限</th> <th>懲 戒</th> </tr> </thead> <tbody> <tr> <td>一般行政部門</td> <td>11 人</td> <td>8 人</td> <td>1 件(1 人)</td> <td>0 件</td> </tr> <tr> <td>教育部門</td> <td>2 人</td> <td>4 人</td> <td>0 件</td> <td>0 件</td> </tr> <tr> <td>消防部門</td> <td>2 人</td> <td>4 人</td> <td>0 件</td> <td>0 件</td> </tr> <tr> <td>公営企業部門</td> <td>0 人</td> <td>1 人</td> <td>0 件</td> <td>0 件</td> </tr> <tr> <td>国保・介護特別会計部門</td> <td>0 人</td> <td>2 人</td> <td>0 件</td> <td>0 件</td> </tr> <tr> <td>計</td> <td>15 人</td> <td>19 人</td> <td>1 件(1 人)</td> <td>0 件</td> </tr> </tbody> </table> <p>※採用は、平成31年4月1日採用者である。 ※採用及び退職は、指導主事（教員分）を除く。 ※分限は、地方公務員法第28条第2項第1号に規定する心身の故障による休職の延件数（前年度からの継続分を含む。）である。</p> <p>(3) 産休・育児休業代替等臨時・パート職員の状況(平成31年3月31日現在)</p> <p>臨時職員 27人 パート職員 4人</p> <p>(4) 職員給与の状況</p> <p>ア 職別平均支給状況(各年度3月実績)（単位：円）</p> <table border="1" data-bbox="435 1335 1367 1933"> <thead> <tr> <th>職 別</th> <th>年度</th> <th>人数 (人)</th> <th>平均年齢 (歳)</th> <th>平 均 給料月額</th> <th>平 均 給与月額</th> </tr> </thead> <tbody> <tr> <td rowspan="2">部長級</td> <td>30</td> <td>13</td> <td>53</td> <td>462,054</td> <td>560,600</td> </tr> <tr> <td>29</td> <td>10</td> <td>57</td> <td>460,135</td> <td>548,667</td> </tr> <tr> <td rowspan="2">課長級</td> <td>30</td> <td>24</td> <td>53</td> <td>452,633</td> <td>544,046</td> </tr> <tr> <td>29</td> <td>26</td> <td>52</td> <td>447,548</td> <td>537,575</td> </tr> <tr> <td rowspan="2">室長級</td> <td>30</td> <td>67</td> <td>49</td> <td>420,422</td> <td>470,461</td> </tr> <tr> <td>29</td> <td>71</td> <td>48</td> <td>415,683</td> <td>470,292</td> </tr> <tr> <td rowspan="2">主幹級</td> <td>30</td> <td>73</td> <td>46</td> <td>371,748</td> <td>432,173</td> </tr> <tr> <td>29</td> <td>69</td> <td>45</td> <td>366,738</td> <td>426,479</td> </tr> <tr> <td rowspan="2">主査級</td> <td>30</td> <td>59</td> <td>50</td> <td>365,459</td> <td>395,696</td> </tr> <tr> <td>29</td> <td>60</td> <td>49</td> <td>358,794</td> <td>399,986</td> </tr> <tr> <td rowspan="2">主任級</td> <td>30</td> <td>99</td> <td>39</td> <td>285,713</td> <td>327,152</td> </tr> <tr> <td>29</td> <td>102</td> <td>39</td> <td>275,843</td> <td>316,402</td> </tr> <tr> <td rowspan="2">副主任・主事級</td> <td>30</td> <td>145</td> <td>27</td> <td>208,491</td> <td>251,422</td> </tr> <tr> <td>29</td> <td>141</td> <td>26</td> <td>207,281</td> <td>251,812</td> </tr> <tr> <td rowspan="2">計</td> <td>30</td> <td>480</td> <td>40</td> <td>315,949</td> <td>363,526</td> </tr> <tr> <td>29</td> <td>479</td> <td>40</td> <td>314,605</td> <td>364,862</td> </tr> </tbody> </table> <p>※「平均給料月額」とは、職員の基本給の平均である。 ※「平均給与月額」とは、給料月額と毎月支払われる扶養手当、住居手当、時間外勤務手当等のすべての諸手当の額を合計したものである。</p>	区 分	平成 30 年度	平成 29 年度	一般行政部門	267	265	教育部門	75	72	消防部門	88	86	公営企業部門	32	32	国保・介護特別会計部門	24	23	計	486	478	区 分	採 用	退 職	分 限	懲 戒	一般行政部門	11 人	8 人	1 件(1 人)	0 件	教育部門	2 人	4 人	0 件	0 件	消防部門	2 人	4 人	0 件	0 件	公営企業部門	0 人	1 人	0 件	0 件	国保・介護特別会計部門	0 人	2 人	0 件	0 件	計	15 人	19 人	1 件(1 人)	0 件	職 別	年度	人数 (人)	平均年齢 (歳)	平 均 給料月額	平 均 給与月額	部長級	30	13	53	462,054	560,600	29	10	57	460,135	548,667	課長級	30	24	53	452,633	544,046	29	26	52	447,548	537,575	室長級	30	67	49	420,422	470,461	29	71	48	415,683	470,292	主幹級	30	73	46	371,748	432,173	29	69	45	366,738	426,479	主査級	30	59	50	365,459	395,696	29	60	49	358,794	399,986	主任級	30	99	39	285,713	327,152	29	102	39	275,843	316,402	副主任・主事級	30	145	27	208,491	251,422	29	141	26	207,281	251,812	計	30	480	40	315,949	363,526	29	479	40	314,605	364,862
区 分	平成 30 年度	平成 29 年度																																																																																																																																																					
一般行政部門	267	265																																																																																																																																																					
教育部門	75	72																																																																																																																																																					
消防部門	88	86																																																																																																																																																					
公営企業部門	32	32																																																																																																																																																					
国保・介護特別会計部門	24	23																																																																																																																																																					
計	486	478																																																																																																																																																					
区 分	採 用	退 職	分 限	懲 戒																																																																																																																																																			
一般行政部門	11 人	8 人	1 件(1 人)	0 件																																																																																																																																																			
教育部門	2 人	4 人	0 件	0 件																																																																																																																																																			
消防部門	2 人	4 人	0 件	0 件																																																																																																																																																			
公営企業部門	0 人	1 人	0 件	0 件																																																																																																																																																			
国保・介護特別会計部門	0 人	2 人	0 件	0 件																																																																																																																																																			
計	15 人	19 人	1 件(1 人)	0 件																																																																																																																																																			
職 別	年度	人数 (人)	平均年齢 (歳)	平 均 給料月額	平 均 給与月額																																																																																																																																																		
部長級	30	13	53	462,054	560,600																																																																																																																																																		
	29	10	57	460,135	548,667																																																																																																																																																		
課長級	30	24	53	452,633	544,046																																																																																																																																																		
	29	26	52	447,548	537,575																																																																																																																																																		
室長級	30	67	49	420,422	470,461																																																																																																																																																		
	29	71	48	415,683	470,292																																																																																																																																																		
主幹級	30	73	46	371,748	432,173																																																																																																																																																		
	29	69	45	366,738	426,479																																																																																																																																																		
主査級	30	59	50	365,459	395,696																																																																																																																																																		
	29	60	49	358,794	399,986																																																																																																																																																		
主任級	30	99	39	285,713	327,152																																																																																																																																																		
	29	102	39	275,843	316,402																																																																																																																																																		
副主任・主事級	30	145	27	208,491	251,422																																																																																																																																																		
	29	141	26	207,281	251,812																																																																																																																																																		
計	30	480	40	315,949	363,526																																																																																																																																																		
	29	479	40	314,605	364,862																																																																																																																																																		

款 項 目	主 要 事 業 の 説 明			
イ 職員給与費決算額一覧職員数		(単位：人、円)		
款名称	項名称	目名称	平成 30 年度	
			職員数	決算額
議 会 費	議 会 費	議 会 費	5	37,319,266
総 務 費	総 務 管 理 費	一般管理費	54	439,389,529
		(うち市長・副市長分)	(2)	(28,125,361)
	徴 税 費	税 務 総 務 費	26	172,806,624
	戸籍住民基本台帳費	戸籍住民基本台帳費	12	80,854,386
	選 挙 費	選挙管理委員会費		8,824,109
		市長選挙及び市議会議員補欠選挙費	1	491,211
		県議会議員選挙執行経費		687,999
	防 災 費	防 災 費	7	62,383,772
	統 計 調 査 費	統計調査総務費	1	5,049,321
	国の委託統計調査		136,616	
監 査 委 員 費	監 査 委 員 費	2	19,320,993	
民 生 費	社 会 福 祉 費	社会福祉総務費	35	249,514,519
	児 童 福 祉 費	保 育 所 費	34	222,497,693
衛 生 費	保 健 衛 生 費	保健衛生総務費	15	99,234,075
	清 掃 費	清掃総務費	10	81,982,959
		廃棄物収集費	10	76,090,277
農 林 水 産 業 費	農 業 費	農業総務費	4	33,996,323
	林 業 費	林業土木費	1	3,827,595
	水 産 業 費	漁港建設費	1	7,669,115
観 光 商 工 費	観 光 費	観光総務費	9	78,924,490
	商 工 費	商工総務費	3	24,379,923
土 木 費	土 木 管 理 費	土木総務費	4	28,058,726
	道 路 橋 梁 費	道路橋梁総務費	5	39,324,189
	港 湾 費	観光港等建設推進費	1	3,871,721
	都 市 計 画 費	都市計画総務費	13	103,396,694
		公園等建設費	9	73,201,842
	住 宅 費	住宅管理費	7	51,998,328
消 防 費	消 防 費	常備消防費	88	568,838,766
教 育 費	教 育 総 務 費	事務局費	21	178,695,772
		(うち教育長分)	(1)	(11,660,142)
	小 学 校 費	学校管理費	1	8,549,662
	中 学 校 費	学校管理費	1	7,167,310
	幼 稚 園 費	幼稚園費	21	128,679,558
	社 会 教 育 費	社会教育総務費	21	163,483,083
	保 健 体 育 費	保健体育総務費	11	68,891,427
一 般 会 計 合 計			433	3,129,537,873
※職員数は4月1日現在 ※市長、副市長及び教育長を含む。 ※職員数には、再任用職員は含まない。				

款 項 目	主 要 事 業 の 説 明																																																		
	<p>ウ ラスパイレス指数の推移</p> <table border="1" data-bbox="485 284 1083 378"> <thead> <tr> <th>平成 30 年度</th> <th>平成 29 年度</th> <th>平成 28 年度</th> </tr> </thead> <tbody> <tr> <td>103.6</td> <td>102.9</td> <td>103.4</td> </tr> </tbody> </table> <p>ラスパイレス指数とは、地方公務員と国家公務員の給与水準を、国家公務員の職員構成を基準として、職種ごとに学歴別、経験年数別に平均給与月額を比較し、国家公務員の給与を 100 とした場合の地方公務員の給与水準を指数で示したものである。</p> <p>秘書広報課</p> <p>4 退職手当経費 120,414,069 円 (前年度 193,541,397 円)</p> <p>(1) 退職手当支給状況 (単位：人、円、年)</p> <table border="1" data-bbox="446 806 1273 1456"> <thead> <tr> <th colspan="2">区 分</th> <th>平成 30 年度</th> <th>平成 29 年度</th> </tr> </thead> <tbody> <tr> <td rowspan="3">定年退職</td> <td>人数</td> <td>5</td> <td>9</td> </tr> <tr> <td>退職手当額</td> <td>(116,642,773) 108,115,137</td> <td>(176,043,158) 165,400,223</td> </tr> <tr> <td>平均在職年数</td> <td>40</td> <td>31</td> </tr> <tr> <td rowspan="3">勸奨退職</td> <td>人数</td> <td>0</td> <td>0</td> </tr> <tr> <td>退職手当額</td> <td>(0) 0</td> <td>(0) 0</td> </tr> <tr> <td>平均在職年数</td> <td>0</td> <td>0</td> </tr> <tr> <td rowspan="3">普通退職</td> <td>人数</td> <td>14</td> <td>8</td> </tr> <tr> <td>退職手当額</td> <td>(12,519,900) 12,298,932</td> <td>(48,240,098) 28,141,174</td> </tr> <tr> <td>平均在職年数</td> <td>6</td> <td>13</td> </tr> <tr> <td rowspan="3">計</td> <td>人数</td> <td>19</td> <td>17</td> </tr> <tr> <td>退職手当額</td> <td>(129,162,673) 120,414,069</td> <td>(224,283,256) 193,541,397</td> </tr> <tr> <td>平均在職年数</td> <td>15</td> <td>22</td> </tr> </tbody> </table> <p>※()内の数値は、一般会計以外で支出した退職手当を加えた総額</p>	平成 30 年度	平成 29 年度	平成 28 年度	103.6	102.9	103.4	区 分		平成 30 年度	平成 29 年度	定年退職	人数	5	9	退職手当額	(116,642,773) 108,115,137	(176,043,158) 165,400,223	平均在職年数	40	31	勸奨退職	人数	0	0	退職手当額	(0) 0	(0) 0	平均在職年数	0	0	普通退職	人数	14	8	退職手当額	(12,519,900) 12,298,932	(48,240,098) 28,141,174	平均在職年数	6	13	計	人数	19	17	退職手当額	(129,162,673) 120,414,069	(224,283,256) 193,541,397	平均在職年数	15	22
平成 30 年度	平成 29 年度	平成 28 年度																																																	
103.6	102.9	103.4																																																	
区 分		平成 30 年度	平成 29 年度																																																
定年退職	人数	5	9																																																
	退職手当額	(116,642,773) 108,115,137	(176,043,158) 165,400,223																																																
	平均在職年数	40	31																																																
勸奨退職	人数	0	0																																																
	退職手当額	(0) 0	(0) 0																																																
	平均在職年数	0	0																																																
普通退職	人数	14	8																																																
	退職手当額	(12,519,900) 12,298,932	(48,240,098) 28,141,174																																																
	平均在職年数	6	13																																																
計	人数	19	17																																																
	退職手当額	(129,162,673) 120,414,069	(224,283,256) 193,541,397																																																
	平均在職年数	15	22																																																
3 目 文書広報費	<p>決算額 31,168,486 円 (前年度 31,108,738 円)</p> <p>秘書広報課</p> <p>1 広報活動経費 22,639,766 円 (前年度 23,532,336 円)</p> <p>(1) 広報あたま印刷、発行</p> <p>毎月 10 日 (休日にあたる場合はその前日) に 22,000 部発行し、市の事業・制度等の行政情報、イベントや行事の案内、その他市民生活に密着した各課のお知らせ等を掲載し、市民への市政に対する理解と周知を図った。</p>																																																		

款 項 目	主 要 事 業 の 説 明																												
	<p data-bbox="448 197 1452 230">ア 広報あたま印刷業務 (単位：円)</p> <table border="1" data-bbox="448 235 1485 432"> <thead> <tr> <th data-bbox="453 241 738 282">事業概要</th> <th data-bbox="738 241 906 282">事業費</th> <th data-bbox="906 241 1481 282">備 考</th> </tr> </thead> <tbody> <tr> <td data-bbox="453 282 738 425">広報あたま印刷業務</td> <td data-bbox="738 282 906 425">3,888,000</td> <td data-bbox="906 282 1481 425">(有)青木紙店 印刷頁数：A4 【カラー】16頁×12回 =192頁(192頁×22,000部=4,224,000頁)</td> </tr> </tbody> </table> <p data-bbox="448 488 678 521">イ 主な掲載記事</p> <table border="1" data-bbox="448 526 1481 1989"> <thead> <tr> <th data-bbox="453 533 568 573">広報月</th> <th data-bbox="568 533 1476 573">主な掲載記事</th> </tr> </thead> <tbody> <tr> <td data-bbox="453 573 568 701">4月号</td> <td data-bbox="568 573 1476 701">施政方針、予算の概要／介護保険料が変わります／静岡デスティネーションキャンペーン 2019 開催決定／熱海市空家等対策計画を策定しました／ヘルプマーク</td> </tr> <tr> <td data-bbox="453 701 568 848">5月号</td> <td data-bbox="568 701 1476 848">日本でナンバー1の温泉観光地づくり（観光・商業振興）／熱海市職員採用試験／健診を受けましょう！！／地域でつなぐ食育／熱海市情報公開条例および熱海市個人情報保護条例に基づく運用状況／熱海市でこれから見られる花</td> </tr> <tr> <td data-bbox="453 848 568 976">6月号</td> <td data-bbox="568 848 1476 976">住まうまち熱海づくり①（高齢者福祉の向上）／財政状況／国民健康保険税・後期高齢者医療保険料について、保険証などのお知らせ／熱中症を予防して元気な夏を！／海水浴場を開設します！</td> </tr> <tr> <td data-bbox="453 976 568 1104">7月号</td> <td data-bbox="568 976 1476 1104">住まうまち熱海づくり②（子育て・教育環境の充実）／熱海市代表選手を募集します！！／熱海市自伐型林業研修開催！／市長選挙・市議会議員補欠選挙／市民教室はじめませんか？！／8月21日は県民の日</td> </tr> <tr> <td data-bbox="453 1104 568 1232">8月号</td> <td data-bbox="568 1104 1476 1232">住まうまち熱海づくり③（市民インフラの整備）／9月10日は下水道の日／熱海市職員採用試験／文化庁日本の技体験フェア2018</td> </tr> <tr> <td data-bbox="453 1232 568 1359">9月号</td> <td data-bbox="568 1232 1476 1359">わたしが想う熱海の未来／救急車の適正利用のお願い／健康まつり／学級自慢／子育て広場、Shine Age（シャインエイジ）／みんなの消費生活展</td> </tr> <tr> <td data-bbox="453 1359 568 1585">10月号</td> <td data-bbox="568 1359 1476 1585">第24代齊藤栄熱海市長、新市議会議員の紹介／熱海だいたいノート／幼稚園児・保育園児入園のご案内／あなたの命を守るために付いてますか??住宅用火災警報器／消防団員募集／中学生海外研修体験記／熱海市の人事行政運営状況／健康づくり室からのお知らせ／子育て広場、Shine Age（シャインエイジ）／第二小学校屋内プールで健康づくり!!／熱海市暮らしの便利帳＃わたしの熱海を発行します！</td> </tr> <tr> <td data-bbox="453 1585 568 1733">11月号</td> <td data-bbox="568 1585 1476 1733">所信表明／頑張る学生の進学応援奨学金／電子図書館・読書手帳のサービスをはじめます！／1日市民教室のご案内／学級自慢／12月3日～9日は障害者週間／ストップ！市税滞納／子育て広場、Shine Age（シャインエイジ）／年末年始ごみ収集と搬入日程</td> </tr> <tr> <td data-bbox="453 1733 568 1839">12月号</td> <td data-bbox="568 1733 1476 1839">2018年熱海市この1年／財政状況（決算）／介護予防教室、お菓子づくり教室、休館・休止のお知らせ／学級自慢／子育て広場、Shine Age（シャインエイジ）／年末年始市の業務案内</td> </tr> <tr> <td data-bbox="453 1839 568 1989">1月号</td> <td data-bbox="568 1839 1476 1989">新年のごあいさつ／熱海の海の可能性／生活習慣病のリスクを知ろう！／確定申告と納税は正しくお早めに！／熱海市職員採用試験／子育て広場、Shine Age（シャインエイジ）／静岡デスティネーションキャンペーン（DC）おもてなし市民運動！</td> </tr> </tbody> </table>	事業概要	事業費	備 考	広報あたま印刷業務	3,888,000	(有)青木紙店 印刷頁数：A4 【カラー】16頁×12回 =192頁(192頁×22,000部=4,224,000頁)	広報月	主な掲載記事	4月号	施政方針、予算の概要／介護保険料が変わります／静岡デスティネーションキャンペーン 2019 開催決定／熱海市空家等対策計画を策定しました／ヘルプマーク	5月号	日本でナンバー1の温泉観光地づくり（観光・商業振興）／熱海市職員採用試験／健診を受けましょう！！／地域でつなぐ食育／熱海市情報公開条例および熱海市個人情報保護条例に基づく運用状況／熱海市でこれから見られる花	6月号	住まうまち熱海づくり①（高齢者福祉の向上）／財政状況／国民健康保険税・後期高齢者医療保険料について、保険証などのお知らせ／熱中症を予防して元気な夏を！／海水浴場を開設します！	7月号	住まうまち熱海づくり②（子育て・教育環境の充実）／熱海市代表選手を募集します！！／熱海市自伐型林業研修開催！／市長選挙・市議会議員補欠選挙／市民教室はじめませんか？！／8月21日は県民の日	8月号	住まうまち熱海づくり③（市民インフラの整備）／9月10日は下水道の日／熱海市職員採用試験／文化庁日本の技体験フェア2018	9月号	わたしが想う熱海の未来／救急車の適正利用のお願い／健康まつり／学級自慢／子育て広場、Shine Age（シャインエイジ）／みんなの消費生活展	10月号	第24代齊藤栄熱海市長、新市議会議員の紹介／熱海だいたいノート／幼稚園児・保育園児入園のご案内／あなたの命を守るために付いてますか??住宅用火災警報器／消防団員募集／中学生海外研修体験記／熱海市の人事行政運営状況／健康づくり室からのお知らせ／子育て広場、Shine Age（シャインエイジ）／第二小学校屋内プールで健康づくり!!／熱海市暮らしの便利帳＃わたしの熱海を発行します！	11月号	所信表明／頑張る学生の進学応援奨学金／電子図書館・読書手帳のサービスをはじめます！／1日市民教室のご案内／学級自慢／12月3日～9日は障害者週間／ストップ！市税滞納／子育て広場、Shine Age（シャインエイジ）／年末年始ごみ収集と搬入日程	12月号	2018年熱海市この1年／財政状況（決算）／介護予防教室、お菓子づくり教室、休館・休止のお知らせ／学級自慢／子育て広場、Shine Age（シャインエイジ）／年末年始市の業務案内	1月号	新年のごあいさつ／熱海の海の可能性／生活習慣病のリスクを知ろう！／確定申告と納税は正しくお早めに！／熱海市職員採用試験／子育て広場、Shine Age（シャインエイジ）／静岡デスティネーションキャンペーン（DC）おもてなし市民運動！
事業概要	事業費	備 考																											
広報あたま印刷業務	3,888,000	(有)青木紙店 印刷頁数：A4 【カラー】16頁×12回 =192頁(192頁×22,000部=4,224,000頁)																											
広報月	主な掲載記事																												
4月号	施政方針、予算の概要／介護保険料が変わります／静岡デスティネーションキャンペーン 2019 開催決定／熱海市空家等対策計画を策定しました／ヘルプマーク																												
5月号	日本でナンバー1の温泉観光地づくり（観光・商業振興）／熱海市職員採用試験／健診を受けましょう！！／地域でつなぐ食育／熱海市情報公開条例および熱海市個人情報保護条例に基づく運用状況／熱海市でこれから見られる花																												
6月号	住まうまち熱海づくり①（高齢者福祉の向上）／財政状況／国民健康保険税・後期高齢者医療保険料について、保険証などのお知らせ／熱中症を予防して元気な夏を！／海水浴場を開設します！																												
7月号	住まうまち熱海づくり②（子育て・教育環境の充実）／熱海市代表選手を募集します！！／熱海市自伐型林業研修開催！／市長選挙・市議会議員補欠選挙／市民教室はじめませんか？！／8月21日は県民の日																												
8月号	住まうまち熱海づくり③（市民インフラの整備）／9月10日は下水道の日／熱海市職員採用試験／文化庁日本の技体験フェア2018																												
9月号	わたしが想う熱海の未来／救急車の適正利用のお願い／健康まつり／学級自慢／子育て広場、Shine Age（シャインエイジ）／みんなの消費生活展																												
10月号	第24代齊藤栄熱海市長、新市議会議員の紹介／熱海だいたいノート／幼稚園児・保育園児入園のご案内／あなたの命を守るために付いてますか??住宅用火災警報器／消防団員募集／中学生海外研修体験記／熱海市の人事行政運営状況／健康づくり室からのお知らせ／子育て広場、Shine Age（シャインエイジ）／第二小学校屋内プールで健康づくり!!／熱海市暮らしの便利帳＃わたしの熱海を発行します！																												
11月号	所信表明／頑張る学生の進学応援奨学金／電子図書館・読書手帳のサービスをはじめます！／1日市民教室のご案内／学級自慢／12月3日～9日は障害者週間／ストップ！市税滞納／子育て広場、Shine Age（シャインエイジ）／年末年始ごみ収集と搬入日程																												
12月号	2018年熱海市この1年／財政状況（決算）／介護予防教室、お菓子づくり教室、休館・休止のお知らせ／学級自慢／子育て広場、Shine Age（シャインエイジ）／年末年始市の業務案内																												
1月号	新年のごあいさつ／熱海の海の可能性／生活習慣病のリスクを知ろう！／確定申告と納税は正しくお早めに！／熱海市職員採用試験／子育て広場、Shine Age（シャインエイジ）／静岡デスティネーションキャンペーン（DC）おもてなし市民運動！																												

款 項 目	主 要 事 業 の 説 明													
	2月号	熱海の力・消防力／市民大学受講生募集／総合福祉センターのご案内／ありがとう、自然の家／こころの声を、聞かせてください／募集のお知らせ／子育て広場、Shine Age（シャインエイジ）／熱海市の臨時職員を募集します！												
	3月号	熱海市スポーツ少年団の活動に参加しませんか？／市民アンケート調査結果報告／春季市民教室／健幸チャレンジ／口座引き落としにしませんか？／施設利用に関するお知らせ／犬の登録と狂犬病予防集合注射／子育て広場、Shine Age（シャインエイジ）／選挙へ行こう！！												
	<p>(2) 熱海市年間記録映像制作業務委託</p> <p>シティープロモーションの一環として、メディアからの映像素材の提供の要請に対応できるように、本市の誇るべき地域資源や熱海市が主催又は共催する行事、トピックス性のあるものについて、動画映像を撮影・記録・編集を委託し、約1時間30分のDVDとしてまとめた。</p> <p>ア 委託内容 (単位：円)</p> <table border="1" data-bbox="448 853 1495 927"> <thead> <tr> <th>事業概要</th> <th>事業費</th> <th>備考</th> </tr> </thead> <tbody> <tr> <td>熱海市年間記録映像制作業務委託</td> <td>341,700</td> <td>(株)伊豆急ケーブルネットワーク</td> </tr> </tbody> </table> <p>イ 内容</p> <p>(ア) 記録映像、イベント等</p> <p>熱海国際映画祭（6、7月）／熱海芸術祭 月の道薪能（9月）／仲秋の名月伊豆山歌会（9月）／熱海芸術祭ATAMI ART EXPO2018（10月）／熱海芸術祭熱海梅園アートクラフト・フェスティバル（10月）／尾崎紅葉祭文学碑除幕式（1月）／熱海梅園梅まつり（1、2月）／熱海桜まつり（1月）</p> <p>(イ) 資料用映像、実景など</p> <p>網代の街並み、満開の梅、満開の熱海桜</p> <p>(3) コミュニティ・ラジオ放送広報業務委託</p> <p>広報あたみに掲載した行政情報を中心に、その他市内で開催される催し物及びイベント等について、FM放送（FM熱海湯河原）を利用した広域的な広報を行い、市の行事等の周知を図った。</p> <p>ア 委託内容 (単位：円)</p> <table border="1" data-bbox="448 1644 1495 1765"> <thead> <tr> <th>事業概要</th> <th>事業費</th> <th>備考</th> </tr> </thead> <tbody> <tr> <td>コミュニティ・ラジオ放送広報業務委託</td> <td>13,500,000</td> <td>(株)エフエム熱海湯河原</td> </tr> </tbody> </table>		事業概要	事業費	備考	熱海市年間記録映像制作業務委託	341,700	(株)伊豆急ケーブルネットワーク	事業概要	事業費	備考	コミュニティ・ラジオ放送広報業務委託	13,500,000	(株)エフエム熱海湯河原
事業概要	事業費	備考												
熱海市年間記録映像制作業務委託	341,700	(株)伊豆急ケーブルネットワーク												
事業概要	事業費	備考												
コミュニティ・ラジオ放送広報業務委託	13,500,000	(株)エフエム熱海湯河原												

款 項 目	主 要 事 業 の 説 明						
	イ 放送時間：毎週 7 時間 31 分						
番組 タイトル	放送内容	番組 タイム	放送日	放送 時間	週放送 回数	放送時間 (週)	
あたまゆ がわら情 報局	広報紙「広報あ たみ」の内容を中心 に行政情報を放 送。市各担当課 からのゲスト出 演にも対応。	0:17	月曜～金曜	6:30 13:30 19:30	19	5:53	
			土曜・日曜	6:30 19:30			
		0:06	月曜～金曜	15:00	5		
熱海市か らのお知 らせ	行事等の変更・中 止のお知らせ、 広報紙「広報あ たみ」に未掲載 の情報等、生放 送の利点を活か した速報性のある 情報を放送。	0:03	月曜～金曜	8:00 10:20 12:20	15	0:51	
			土曜・日曜	8:00	2		
街角情報 局	火曜日・水曜日・ 金曜日、市施設 を紹介。毎週の 旬の情報をパーソ ナリティーと施設 担当者が電話を 通してのインタビ ュー形式の生放送。	0:05	火曜 水曜 金曜	16:30	3	0:15	
番組内で 放送	市内で行われるイ ベント、行事等 の取材放送の企 画及び放送。	0:17	不定期		1	0:17	
防災イン フォメー ション	災害に備えて日頃 の心構えを告知 する放送。	0:05	月曜 水曜 金曜	12:50	3	0:15	
その他の 放送	「災害時における緊急情報放送に関する協定書」に基づくもの及び火災・迷子・行方不明等の人命に関わる緊急放送、熱海市から要求された放送、熱海市メールマガジンで配信された内容に関する放送						
(4) 「声の広報あたま」録音業務委託							
市の行政情報等を市民に広報するため、紙媒体で編集発行する「広報あたま」について、視覚障害者用に音読し録音する業務を委託した。							
ア 委託内容 (単位：円)							
事業概要		事業費	備 考				
「声の広報あたま」録音業務委託		72,000	アイ・ボランティア熱海 漁火会				

款 項 目	主 要 事 業 の 説 明																																																			
	<p>(5) ホームページ作成支援システム保守業務委託 市のホームページを職員が容易に更新できるホームページ作成支援システムについて、保守業務を委託した。</p> <p>ア 委託内容 (単位：円)</p> <table border="1" data-bbox="451 427 1485 539"> <thead> <tr> <th>事業概要</th> <th>事業費</th> <th>備 考</th> </tr> </thead> <tbody> <tr> <td>ホームページ作成支援システム保守業務委託</td> <td>3,834,000</td> <td>(株)フューチャーイン</td> </tr> </tbody> </table> <p>(6) メールマガジンサービスの利用 同報無線の放送内容等を迅速に地域住民に発信するため、メールマガジンサービスを利用した。</p> <p>ア 業務内容 (単位：円)</p> <table border="1" data-bbox="451 779 1485 891"> <thead> <tr> <th>事業概要</th> <th>事業費</th> <th>備 考</th> </tr> </thead> <tbody> <tr> <td>メールマガジンサービス</td> <td>324,000</td> <td>バイザー(株)</td> </tr> </tbody> </table> <p>(7) 広報活動に係るその他経費 680,066 円</p> <p>総務課</p> <p>2 文書及び法制事務経費 5,302,138 円 (前年度 4,806,331 円)</p> <p>(1) 情報公開及び個人情報保護</p> <p>ア 情報公開利用状況 市民等からの開示請求に応じて、関係文書の開示を行った。</p> <p>(単位：件)</p> <table border="1" data-bbox="483 1317 1465 1469"> <thead> <tr> <th>年 度</th> <th>請求件数</th> <th>全部開示 件数</th> <th>部分開示 件数</th> <th>不開示 件数</th> <th>文書不存 在件数</th> <th>却下 件数</th> </tr> </thead> <tbody> <tr> <td>平成 30 年度</td> <td>39</td> <td>21</td> <td>17</td> <td>1</td> <td>0</td> <td>0</td> </tr> <tr> <td>平成 29 年度</td> <td>43</td> <td>17</td> <td>25</td> <td>1</td> <td>0</td> <td>0</td> </tr> </tbody> </table> <p>イ 自己情報の開示請求の状況 市民等からの自己情報の開示請求に応じて、関係文書の開示を行った。</p> <p>(単位：件)</p> <table border="1" data-bbox="483 1659 1457 1771"> <thead> <tr> <th>年 度</th> <th>請求件数</th> <th>全部開示件数</th> <th>部分開示件数</th> <th>不開示件数</th> <th>却下件数</th> </tr> </thead> <tbody> <tr> <td>平成 30 年度</td> <td>6</td> <td>2</td> <td>4</td> <td>0</td> <td>0</td> </tr> <tr> <td>平成 29 年度</td> <td>9</td> <td>4</td> <td>2</td> <td>3</td> <td>0</td> </tr> </tbody> </table> <p>(2) 文書法制経費</p> <p>ア 文書法制事務費 議会に提出する議案の作成、条例等の制定改廃、例規データベースの整備並びに法令集、官報その他の法制上の参考書籍の追録等に関する事務を執行した。</p>	事業概要	事業費	備 考	ホームページ作成支援システム保守業務委託	3,834,000	(株)フューチャーイン	事業概要	事業費	備 考	メールマガジンサービス	324,000	バイザー(株)	年 度	請求件数	全部開示 件数	部分開示 件数	不開示 件数	文書不存 在件数	却下 件数	平成 30 年度	39	21	17	1	0	0	平成 29 年度	43	17	25	1	0	0	年 度	請求件数	全部開示件数	部分開示件数	不開示件数	却下件数	平成 30 年度	6	2	4	0	0	平成 29 年度	9	4	2	3	0
事業概要	事業費	備 考																																																		
ホームページ作成支援システム保守業務委託	3,834,000	(株)フューチャーイン																																																		
事業概要	事業費	備 考																																																		
メールマガジンサービス	324,000	バイザー(株)																																																		
年 度	請求件数	全部開示 件数	部分開示 件数	不開示 件数	文書不存 在件数	却下 件数																																														
平成 30 年度	39	21	17	1	0	0																																														
平成 29 年度	43	17	25	1	0	0																																														
年 度	請求件数	全部開示件数	部分開示件数	不開示件数	却下件数																																															
平成 30 年度	6	2	4	0	0																																															
平成 29 年度	9	4	2	3	0																																															

款 項 目	主 要 事 業 の 説 明										
	(ア) 議案の提出状況 (単位：件)										
	議 案 の 内 訳										
	区 分	年度	招集 回数 (回)	予算案	条例案	その他 議 案	報 告	認 定	諮 問	同 意	計
	定例会	30	4	23	25	17	14	10	2	6	97
		29	4	29	24	10	17	10	5	16	111
	臨時会	30	0	-	-	-	-	-	-	-	-
		29	0	-	-	-	-	-	-	-	-
	計	30	4	23	25	17	14	10	2	6	97
		29	4	29	24	10	17	10	5	16	111
		(イ) 例規の制定改廃状況 (単位：件)									
区 分		年度	条 例	規 則	訓 令	告 示	計				
制 定		30	2	2	-	5	9				
		29	4	3	-	6	13				
改 正		30	39	35	5	26	105				
		29	30	22	4	23	79				
廃 止		30	6	2	-	3	11				
		29	5	2	-	13	20				
計		30	47	39	5	34	125				
		29	39	27	4	42	112				
	(ウ) 例規データ更新等に伴う経費 (単位：円)										
	事業概要		事業費			備 考					
	例規更新データ作成業務委託		1,875,960			(株)ぎょうせい					
	例規ベースシステム使用料		1,782,000			(株)ぎょうせい					
法令Webシステムリース料		233,280			(株)ぎょうせい						
	イ 行政手続整備										
	行政手続法及び熱海市行政手続条例に基づく各課の審査基準・処分基準の整備について、次に掲げる内容により実施した。										
	(ア) 当該基準個票及び一覧表の紙媒体及び電子媒体によるデータベース更新										
	(イ) 整備が完了した当該基準の情報公開コーナーによる公表措置										
	(ウ) 行政手続整備更新支援業務委託料 (単位：円)										
	事業の概要		事業費			備 考					
審査基準等の作成等の行政手続整備事業に係る更新支援業務		324,000			(株)ぎょうせい						
	(エ) 更新実績 (単位：件)										
	区 分	法適用分	条例適用分	計							
	審査基準	75	3	78							
	処分基準	59	1	60							
計	134	4	138								

款 項 目	主 要 事 業 の 説 明																		
	<p>ウ ファイリングシステム維持管理</p> <p>(ア) 文書を体系的に管理し、文書の検索性を高めるとともに、執務環境の向上を図ることを目的としてファイリングシステムを導入している。</p> <p>当該年度終了後、文書のファイリングの手順に従い、それぞれ所管課において文書の棚卸、ファイル基準表の作成等により文書を整理し、文書統括課に報告することとしている。</p> <p>ファイリングシステム維持管理経費は、当該文書整理作業に必要な文書フォルダ、文書保存箱等の購入費用に充てており、文書統括課にて一元管理し、必要な数量を各課に配分している。</p> <p>(イ) ファイリング用品購入実績 (単位：個、円)</p> <table border="1" data-bbox="483 712 1481 826"> <thead> <tr> <th>区 分</th> <th>フォルダ</th> <th>ファイルボックス</th> <th>文書保存箱</th> <th>その他</th> <th>決算額</th> </tr> </thead> <tbody> <tr> <td>平成 30 年度</td> <td>4,000</td> <td>400</td> <td>400</td> <td>-</td> <td>271,296</td> </tr> <tr> <td>平成 29 年度</td> <td>4,000</td> <td>400</td> <td>400</td> <td>-</td> <td>297,040</td> </tr> </tbody> </table> <p>総務課</p> <p>3 印刷センターの管理運営経費 1,542,785 円 (前年度 1,214,593 円)</p> <p>(1) 第 1 庁舎 3 階印刷室に設置している複写機等のリース料、設置機器に係る消耗品費として執行した。</p> <p>(2) 郵便料金計器借上料として 751,680 円執行した。 (平成 30 年度から令和 4 年度までの 5 年間長期継続契約)</p> <p>協働環境課</p> <p>4 広聴活動経費 334,197 円 (前年度 319,960 円)</p> <p>(1) 市民アンケート調査</p> <p>行政に対する市民の意識・要望を調べ、市政運営の参考資料とするとともに、市民参加のまちづくりを推進することを目的にアンケート調査を実施した。</p> <p>調査結果は各設問担当部署をはじめ庁内ネットにより全職員に周知するとともに、市ホームページに報告書全文を掲載し、広報あたま 3 月号に概要を掲載した。</p> <p>ア 調査内容</p> <p>(ア) 基本的事項 (記入者自身に関する調査)</p> <p>(イ) 生活実感に関する調査</p> <p>(ウ) 住宅用火災警報器の設置について</p> <p>(エ) 熱海市立図書館の利用状況について</p> <p>(オ) 地域福祉の現状について</p> <p>(カ) 熱海駅前広場の利用について</p> <p>(キ) 消費生活について</p>	区 分	フォルダ	ファイルボックス	文書保存箱	その他	決算額	平成 30 年度	4,000	400	400	-	271,296	平成 29 年度	4,000	400	400	-	297,040
区 分	フォルダ	ファイルボックス	文書保存箱	その他	決算額														
平成 30 年度	4,000	400	400	-	271,296														
平成 29 年度	4,000	400	400	-	297,040														

款 項 目	主 要 事 業 の 説 明																																															
	<p>イ 基本設計</p> <p>(ア) 母集団：熱海市在住の満 20 歳以上の男女</p> <p>(イ) 抽出方法：住民基本台帳より地域別男女別等間隔無作為抽出</p> <p>(ウ) 調査期間：平成 30 年 10 月 1 日から 10 月 15 日まで</p> <p>(エ) 回収結果：1,965 件発送 有効回収 881 件 (約 44.8%)</p> <p>協働環境課</p> <p>5 市民相談、無料法律相談及び行政相談等経費</p> <p style="text-align: right;">1,349,600 円 (前年度 1,235,518 円)</p> <p>(1) 金銭貸借、相続、離婚問題等の民事上の問題について、市民が気軽に相談できる場を提供することを目的とし、下記相談を実施、受付した。</p> <p>ア 相談の概要</p> <table border="1" data-bbox="395 857 1485 1332"> <thead> <tr> <th>相談の種類</th> <th>相談担当</th> <th>日 程</th> </tr> </thead> <tbody> <tr> <td>法律相談</td> <td>弁護士</td> <td>毎月 第 1・2・4 木曜 午後 1～4 時</td> </tr> <tr> <td>人権よろず相談</td> <td>人権擁護委員</td> <td>毎月 第 2・4 月曜 午後 1～4 時</td> </tr> <tr> <td>公証人相談</td> <td>公証人</td> <td>毎月 第 1 火曜 午後 1～3 時</td> </tr> <tr> <td>交通事故相談</td> <td>県交通事故相談員</td> <td>奇数月 第 2 水曜 午前 10 時～午後 3 時</td> </tr> <tr> <td>行政相談</td> <td>行政相談委員</td> <td>毎月 第 1・3 水曜 午後 1～3 時</td> </tr> <tr> <td>建築相談</td> <td>県建築士会東部ブロック熱海地区会員</td> <td>毎月 第 3 火曜 午後 1～4 時</td> </tr> <tr> <td>不動産相談</td> <td>県宅地建物取引業協会伊豆支所会員</td> <td>5・8・11・2 月 第 4 火曜 午後 1～3 時</td> </tr> <tr> <td>一般相談</td> <td>市民相談室職員</td> <td>市役所執務時間中</td> </tr> </tbody> </table> <p style="text-align: center;">イ 相談受付件数 (単位：件)</p> <table border="1" data-bbox="379 1426 1485 1520"> <thead> <tr> <th>相談の種類</th> <th>法律</th> <th>人権</th> <th>公証人</th> <th>交通事故</th> <th>行政</th> <th>建築</th> <th>不動産</th> <th>一般</th> <th>総数</th> </tr> </thead> <tbody> <tr> <td>相談件数</td> <td>257</td> <td>2</td> <td>6</td> <td>2</td> <td>6</td> <td>0</td> <td>11</td> <td>518</td> <td>802</td> </tr> </tbody> </table>	相談の種類	相談担当	日 程	法律相談	弁護士	毎月 第 1・2・4 木曜 午後 1～4 時	人権よろず相談	人権擁護委員	毎月 第 2・4 月曜 午後 1～4 時	公証人相談	公証人	毎月 第 1 火曜 午後 1～3 時	交通事故相談	県交通事故相談員	奇数月 第 2 水曜 午前 10 時～午後 3 時	行政相談	行政相談委員	毎月 第 1・3 水曜 午後 1～3 時	建築相談	県建築士会東部ブロック熱海地区会員	毎月 第 3 火曜 午後 1～4 時	不動産相談	県宅地建物取引業協会伊豆支所会員	5・8・11・2 月 第 4 火曜 午後 1～3 時	一般相談	市民相談室職員	市役所執務時間中	相談の種類	法律	人権	公証人	交通事故	行政	建築	不動産	一般	総数	相談件数	257	2	6	2	6	0	11	518	802
相談の種類	相談担当	日 程																																														
法律相談	弁護士	毎月 第 1・2・4 木曜 午後 1～4 時																																														
人権よろず相談	人権擁護委員	毎月 第 2・4 月曜 午後 1～4 時																																														
公証人相談	公証人	毎月 第 1 火曜 午後 1～3 時																																														
交通事故相談	県交通事故相談員	奇数月 第 2 水曜 午前 10 時～午後 3 時																																														
行政相談	行政相談委員	毎月 第 1・3 水曜 午後 1～3 時																																														
建築相談	県建築士会東部ブロック熱海地区会員	毎月 第 3 火曜 午後 1～4 時																																														
不動産相談	県宅地建物取引業協会伊豆支所会員	5・8・11・2 月 第 4 火曜 午後 1～3 時																																														
一般相談	市民相談室職員	市役所執務時間中																																														
相談の種類	法律	人権	公証人	交通事故	行政	建築	不動産	一般	総数																																							
相談件数	257	2	6	2	6	0	11	518	802																																							
4 目 情報管理費	<p>決算額 187,139,475 円 (前年度 202,414,246 円)</p> <p>秘書広報課</p> <p>1 電子計算システムの管理運営経費 118,743,935 円 (前年度 122,547,720 円)</p> <p>(1) 住民情報系等機器運営管理経費</p> <p>住民情報系の機器及び各課(室)、支所通信設備等を適正かつ安全に運用管理を行った。また、新元号に対応するためのシステム改修を行った。</p>																																															

款 項 目	主 要 事 業 の 説 明																																																																
	<p data-bbox="448 241 1278 277">ア 主な電算機器 (単位：台)</p> <table border="1" data-bbox="435 282 1310 676"> <thead> <tr> <th data-bbox="435 282 659 322">区 分</th> <th data-bbox="659 282 1166 322">機 器 名 称</th> <th data-bbox="1166 282 1310 322">台 数</th> </tr> </thead> <tbody> <tr> <td data-bbox="435 322 659 398" rowspan="2">主要機器</td> <td data-bbox="659 322 1166 362">サーバ機器</td> <td data-bbox="1166 322 1310 362">13</td> </tr> <tr> <td data-bbox="659 362 1166 398">プリンタ装置</td> <td data-bbox="1166 362 1310 398">2</td> </tr> <tr> <td data-bbox="435 398 659 474" rowspan="2">端末装置</td> <td data-bbox="659 398 1166 439">専用パソコン</td> <td data-bbox="1166 398 1310 439">140</td> </tr> <tr> <td data-bbox="659 439 1166 474">プリンタ装置</td> <td data-bbox="1166 439 1310 474">19</td> </tr> <tr> <td data-bbox="435 474 659 676" rowspan="5">その他機器</td> <td data-bbox="659 474 1166 515">重要機械室静脈認証管理機器</td> <td data-bbox="1166 474 1310 515">1</td> </tr> <tr> <td data-bbox="659 515 1166 555">光学文字読取装置</td> <td data-bbox="1166 515 1310 555">1</td> </tr> <tr> <td data-bbox="659 555 1166 595">連続帳票断裁機</td> <td data-bbox="1166 555 1310 595">1</td> </tr> <tr> <td data-bbox="659 595 1166 636">圧着はがき作成機</td> <td data-bbox="1166 595 1310 636">1</td> </tr> <tr> <td data-bbox="659 636 1166 676">番号制度用統合端末</td> <td data-bbox="1166 636 1310 676">5</td> </tr> </tbody> </table> <p data-bbox="448 730 676 766">イ 使用システム</p> <table border="1" data-bbox="448 770 1485 1003"> <thead> <tr> <th data-bbox="448 770 655 810">区 分</th> <th data-bbox="655 770 1485 810">シ ス テ ム 名 称</th> </tr> </thead> <tbody> <tr> <td data-bbox="448 810 655 1003">住民情報</td> <td data-bbox="655 810 1485 1003">住民記録、印鑑登録、外国人、選挙、期日前投票、教育、住民登録外、宛名、市民税、固定資産税、軽自動車税、国民健康保険、国民年金、収納、滞納管理、住宅管理、道路河川占有、別荘税、入湯税、健康管理、保育料、児童手当、後期高齢者医療、生活保護、障がい福祉、介護保険、家屋評価</td> </tr> </tbody> </table> <p data-bbox="448 1057 1449 1093">ウ 業務委託 (単位：円)</p> <table border="1" data-bbox="448 1097 1485 1921"> <thead> <tr> <th data-bbox="448 1097 959 1137">事業概要</th> <th data-bbox="959 1097 1139 1137">事業費</th> <th data-bbox="1139 1097 1485 1137">備 考</th> </tr> </thead> <tbody> <tr> <td data-bbox="448 1137 959 1214">全国町字ファイルメンテナンス業務委託</td> <td data-bbox="959 1137 1139 1214">205,200</td> <td data-bbox="1139 1137 1485 1214">地方公共団体情報システム機構</td> </tr> <tr> <td data-bbox="448 1214 959 1290">電子計算機重要記録データの保護管理業務委託</td> <td data-bbox="959 1214 1139 1290">154,224</td> <td data-bbox="1139 1214 1485 1290">(株)ワンビシアーカイブス</td> </tr> <tr> <td data-bbox="448 1290 959 1330">基幹系情報システム保守業務委託</td> <td data-bbox="959 1290 1139 1330">57,533,328</td> <td data-bbox="1139 1290 1485 1330">(株)日立システムズ</td> </tr> <tr> <td data-bbox="448 1330 959 1406">個人番号カード裏面プリントシステム保守業務委託</td> <td data-bbox="959 1330 1139 1406">207,420</td> <td data-bbox="1139 1330 1485 1406">トッパン・フォームズ(株)</td> </tr> <tr> <td data-bbox="448 1406 959 1482">基幹系ファイルサーバー一式保守業務委託</td> <td data-bbox="959 1406 1139 1482">68,256</td> <td data-bbox="1139 1406 1485 1482">東京コンピュータサービス(株)</td> </tr> <tr> <td data-bbox="448 1482 959 1559">基幹系情報機器セットアップ業務委託</td> <td data-bbox="959 1482 1139 1559">37,260</td> <td data-bbox="1139 1482 1485 1559">(株)日立システムズ</td> </tr> <tr> <td data-bbox="448 1559 959 1635">人事異動に伴うサーバ・パソコンメンテナンス業務委託(基幹系分)</td> <td data-bbox="959 1559 1139 1635">842,400</td> <td data-bbox="1139 1559 1485 1635">(株)日立システムズ</td> </tr> <tr> <td data-bbox="448 1635 959 1711">番号制度用ファイアウォール等ネットワーク機器保守業務委託</td> <td data-bbox="959 1635 1139 1711">1,377,000</td> <td data-bbox="1139 1635 1485 1711">NECフィールディング(株)</td> </tr> <tr> <td data-bbox="448 1711 959 1787">住民基本台帳ネットワークシステム保守業務委託</td> <td data-bbox="959 1711 1139 1787">490,320</td> <td data-bbox="1139 1711 1485 1787">(株)日立システムズ</td> </tr> <tr> <td data-bbox="448 1787 959 1863">自治体情報セキュリティ対策システム保守業務委託</td> <td data-bbox="959 1787 1139 1863">518,400</td> <td data-bbox="1139 1787 1485 1863">日興通信(株)</td> </tr> <tr> <td data-bbox="448 1863 959 1921">基幹系システム元号改正対応業務委託</td> <td data-bbox="959 1863 1139 1921">10,800,000</td> <td data-bbox="1139 1863 1485 1921">(株)日立システムズ</td> </tr> </tbody> </table>	区 分	機 器 名 称	台 数	主要機器	サーバ機器	13	プリンタ装置	2	端末装置	専用パソコン	140	プリンタ装置	19	その他機器	重要機械室静脈認証管理機器	1	光学文字読取装置	1	連続帳票断裁機	1	圧着はがき作成機	1	番号制度用統合端末	5	区 分	シ ス テ ム 名 称	住民情報	住民記録、印鑑登録、外国人、選挙、期日前投票、教育、住民登録外、宛名、市民税、固定資産税、軽自動車税、国民健康保険、国民年金、収納、滞納管理、住宅管理、道路河川占有、別荘税、入湯税、健康管理、保育料、児童手当、後期高齢者医療、生活保護、障がい福祉、介護保険、家屋評価	事業概要	事業費	備 考	全国町字ファイルメンテナンス業務委託	205,200	地方公共団体情報システム機構	電子計算機重要記録データの保護管理業務委託	154,224	(株)ワンビシアーカイブス	基幹系情報システム保守業務委託	57,533,328	(株)日立システムズ	個人番号カード裏面プリントシステム保守業務委託	207,420	トッパン・フォームズ(株)	基幹系ファイルサーバー一式保守業務委託	68,256	東京コンピュータサービス(株)	基幹系情報機器セットアップ業務委託	37,260	(株)日立システムズ	人事異動に伴うサーバ・パソコンメンテナンス業務委託(基幹系分)	842,400	(株)日立システムズ	番号制度用ファイアウォール等ネットワーク機器保守業務委託	1,377,000	NECフィールディング(株)	住民基本台帳ネットワークシステム保守業務委託	490,320	(株)日立システムズ	自治体情報セキュリティ対策システム保守業務委託	518,400	日興通信(株)	基幹系システム元号改正対応業務委託	10,800,000	(株)日立システムズ
区 分	機 器 名 称	台 数																																																															
主要機器	サーバ機器	13																																																															
	プリンタ装置	2																																																															
端末装置	専用パソコン	140																																																															
	プリンタ装置	19																																																															
その他機器	重要機械室静脈認証管理機器	1																																																															
	光学文字読取装置	1																																																															
	連続帳票断裁機	1																																																															
	圧着はがき作成機	1																																																															
	番号制度用統合端末	5																																																															
区 分	シ ス テ ム 名 称																																																																
住民情報	住民記録、印鑑登録、外国人、選挙、期日前投票、教育、住民登録外、宛名、市民税、固定資産税、軽自動車税、国民健康保険、国民年金、収納、滞納管理、住宅管理、道路河川占有、別荘税、入湯税、健康管理、保育料、児童手当、後期高齢者医療、生活保護、障がい福祉、介護保険、家屋評価																																																																
事業概要	事業費	備 考																																																															
全国町字ファイルメンテナンス業務委託	205,200	地方公共団体情報システム機構																																																															
電子計算機重要記録データの保護管理業務委託	154,224	(株)ワンビシアーカイブス																																																															
基幹系情報システム保守業務委託	57,533,328	(株)日立システムズ																																																															
個人番号カード裏面プリントシステム保守業務委託	207,420	トッパン・フォームズ(株)																																																															
基幹系ファイルサーバー一式保守業務委託	68,256	東京コンピュータサービス(株)																																																															
基幹系情報機器セットアップ業務委託	37,260	(株)日立システムズ																																																															
人事異動に伴うサーバ・パソコンメンテナンス業務委託(基幹系分)	842,400	(株)日立システムズ																																																															
番号制度用ファイアウォール等ネットワーク機器保守業務委託	1,377,000	NECフィールディング(株)																																																															
住民基本台帳ネットワークシステム保守業務委託	490,320	(株)日立システムズ																																																															
自治体情報セキュリティ対策システム保守業務委託	518,400	日興通信(株)																																																															
基幹系システム元号改正対応業務委託	10,800,000	(株)日立システムズ																																																															

款 項 目	主 要 事 業 の 説 明																																																	
	<p>秘書広報課</p> <p>2 庁内ネットワーク経費 68,266,420 円 (前年度 64,309,306 円)</p> <p>(1) 庁内ネットワーク運営管理経費</p> <p>庁内ネットワーク、インターネット等の機器及び通信設備等を適正かつ安全に運用管理を行った。</p> <p>ア 庁内ネットワーク機器等 サーバ機器 10 台及び端末機器 500 台</p> <p>イ 情報セキュリティポリシーの見直し 熱海市情報セキュリティポリシーの見直しを行い、情報セキュリティに関わる情報の取扱いの見直しや実施手順の整備を行った。</p> <p>ウ 情報セキュリティ研修受講状況 地方公共団体情報システム機構が主催するインターネットを利用した e-ラーニングによる情報セキュリティ研修、専門 I C T 研修を実施し、43 人が受講した。</p> <p style="text-align: right;">(単位：人)</p> <table border="1" data-bbox="459 913 1485 1081"> <thead> <tr> <th>時 期</th> <th>講座種別</th> <th>受講者数</th> </tr> </thead> <tbody> <tr> <td rowspan="3">平成 30 年 8 月 22 日から 平成 30 年 11 月 20 日まで</td> <td>情報セキュリティー一般コース</td> <td>15</td> </tr> <tr> <td>個人情報保護一般コース</td> <td>11</td> </tr> <tr> <td>地方公共団体専門コース</td> <td>17</td> </tr> </tbody> </table> <p>エ 業務委託 (単位：円)</p> <table border="1" data-bbox="451 1178 1485 2011"> <thead> <tr> <th>事業概要</th> <th>事業費</th> <th>備 考</th> </tr> </thead> <tbody> <tr> <td>ネットワーク運用維持保守業務委託</td> <td>518,400</td> <td>日興通信(株)</td> </tr> <tr> <td>フィルタリング・資産管理システム維持保守業務委託</td> <td>518,400</td> <td>日興通信(株)</td> </tr> <tr> <td>庁内ネットワーク機器監視システム導入業務委託</td> <td>2,502,576</td> <td>日興通信(株)</td> </tr> <tr> <td>ネットワーク機器等保守業務委託</td> <td>2,579,040</td> <td>N E C フィールドディング(株)</td> </tr> <tr> <td>グループウェア一式保守業務委託</td> <td>607,824</td> <td>東京コンピュータサービス(株)</td> </tr> <tr> <td>庁内 L A N 各種サーバ保守業務委託</td> <td>507,600</td> <td>日興通信(株)</td> </tr> <tr> <td>人事異動に伴うサーバ・パソコンメンテナンス業務委託</td> <td>4,536,000</td> <td>日興通信(株)</td> </tr> <tr> <td>人事異動に伴うサーバ・パソコンメンテナンス業務委託 (T W C I)</td> <td>162,000</td> <td>東京コンピュータサービス(株)</td> </tr> <tr> <td>熱海市セキュリティ支援業務委託</td> <td>2,494,800</td> <td>西日本電信電話(株)静岡支店</td> </tr> <tr> <td>インターネット系各種サーバ保守業務委託</td> <td>1,505,952</td> <td>N E C フィールドディング(株)</td> </tr> <tr> <td>自治体情報セキュリティ対策システム保守業務委託 (庁内系 SKYSEA)</td> <td>259,200</td> <td>日興通信(株)</td> </tr> <tr> <td>自治体情報セキュリティ対策システム保守業務委託 (インターネット系 SKYSEA)</td> <td>518,400</td> <td>日興通信(株)</td> </tr> </tbody> </table>	時 期	講座種別	受講者数	平成 30 年 8 月 22 日から 平成 30 年 11 月 20 日まで	情報セキュリティー一般コース	15	個人情報保護一般コース	11	地方公共団体専門コース	17	事業概要	事業費	備 考	ネットワーク運用維持保守業務委託	518,400	日興通信(株)	フィルタリング・資産管理システム維持保守業務委託	518,400	日興通信(株)	庁内ネットワーク機器監視システム導入業務委託	2,502,576	日興通信(株)	ネットワーク機器等保守業務委託	2,579,040	N E C フィールドディング(株)	グループウェア一式保守業務委託	607,824	東京コンピュータサービス(株)	庁内 L A N 各種サーバ保守業務委託	507,600	日興通信(株)	人事異動に伴うサーバ・パソコンメンテナンス業務委託	4,536,000	日興通信(株)	人事異動に伴うサーバ・パソコンメンテナンス業務委託 (T W C I)	162,000	東京コンピュータサービス(株)	熱海市セキュリティ支援業務委託	2,494,800	西日本電信電話(株)静岡支店	インターネット系各種サーバ保守業務委託	1,505,952	N E C フィールドディング(株)	自治体情報セキュリティ対策システム保守業務委託 (庁内系 SKYSEA)	259,200	日興通信(株)	自治体情報セキュリティ対策システム保守業務委託 (インターネット系 SKYSEA)	518,400	日興通信(株)
時 期	講座種別	受講者数																																																
平成 30 年 8 月 22 日から 平成 30 年 11 月 20 日まで	情報セキュリティー一般コース	15																																																
	個人情報保護一般コース	11																																																
	地方公共団体専門コース	17																																																
事業概要	事業費	備 考																																																
ネットワーク運用維持保守業務委託	518,400	日興通信(株)																																																
フィルタリング・資産管理システム維持保守業務委託	518,400	日興通信(株)																																																
庁内ネットワーク機器監視システム導入業務委託	2,502,576	日興通信(株)																																																
ネットワーク機器等保守業務委託	2,579,040	N E C フィールドディング(株)																																																
グループウェア一式保守業務委託	607,824	東京コンピュータサービス(株)																																																
庁内 L A N 各種サーバ保守業務委託	507,600	日興通信(株)																																																
人事異動に伴うサーバ・パソコンメンテナンス業務委託	4,536,000	日興通信(株)																																																
人事異動に伴うサーバ・パソコンメンテナンス業務委託 (T W C I)	162,000	東京コンピュータサービス(株)																																																
熱海市セキュリティ支援業務委託	2,494,800	西日本電信電話(株)静岡支店																																																
インターネット系各種サーバ保守業務委託	1,505,952	N E C フィールドディング(株)																																																
自治体情報セキュリティ対策システム保守業務委託 (庁内系 SKYSEA)	259,200	日興通信(株)																																																
自治体情報セキュリティ対策システム保守業務委託 (インターネット系 SKYSEA)	518,400	日興通信(株)																																																

款 項 目	主 要 事 業 の 説 明																	
	自治体情報セキュリティ対策システム保守業務委託（認証システム）	1,944,000	NECフィールドディング(株)															
	ファイル暗号化用機器等運用保守業務委託（庁内系）	1,218,240	NECフィールドディング(株)															
	ファイル暗号化用機器等運用保守業務委託（インターネット系）	1,218,240	日興通信(株)															
	静岡県自治体情報セキュリティクラウドWAF適用業務委託	864,000	(株)TOKAIコミュニケーションズ															
	<p>(2) LGWANシステム運営管理経費</p> <p>地方公共団体相互間のコミュニケーションの円滑化、情報の共有による情報の高度利用を図るための基盤として整備されたネットワークに接続するため、第三次から第四次への切り替えを行い、機器及び通信設備等を適性かつ安全に運用管理を行った。</p> <p>ア 業務委託 (単位：円)</p> <table border="1" data-bbox="451 819 1485 1043"> <thead> <tr> <th>事業概要</th> <th>事業費</th> <th>備 考</th> </tr> </thead> <tbody> <tr> <td>第四次総合行政ネットワークの構築及び運用業務委託</td> <td>5,063,990</td> <td>NECフィールドディング(株)</td> </tr> <tr> <td>第四次総合行政ネットワーク用機器保守業務委託</td> <td>491,778</td> <td>NECフィールドディング(株)</td> </tr> <tr> <td>LGWANシステム保守業務委託</td> <td>298,188</td> <td>日本電気(株)</td> </tr> </tbody> </table> <p>秘書広報課</p> <p>3 地域情報化経費 129,120円 (前年度 15,557,220円)</p> <p>(1) 静岡県電子申請書共同利用等の経費</p> <p>地域情報化を促進するため静岡県内市町で共同利用する電子申請システムの運用管理を行った。</p> <p>ア 利用料 (単位：円)</p> <table border="1" data-bbox="451 1426 1485 1520"> <thead> <tr> <th>事業概要</th> <th>事業費</th> <th>備 考</th> </tr> </thead> <tbody> <tr> <td>電子申請利用料</td> <td>97,020</td> <td>富士通(株)</td> </tr> </tbody> </table>	事業概要	事業費	備 考	第四次総合行政ネットワークの構築及び運用業務委託	5,063,990	NECフィールドディング(株)	第四次総合行政ネットワーク用機器保守業務委託	491,778	NECフィールドディング(株)	LGWANシステム保守業務委託	298,188	日本電気(株)	事業概要	事業費	備 考	電子申請利用料	97,020
事業概要	事業費	備 考																
第四次総合行政ネットワークの構築及び運用業務委託	5,063,990	NECフィールドディング(株)																
第四次総合行政ネットワーク用機器保守業務委託	491,778	NECフィールドディング(株)																
LGWANシステム保守業務委託	298,188	日本電気(株)																
事業概要	事業費	備 考																
電子申請利用料	97,020	富士通(株)																
5目 財政管理費	決算額 2,198,357円 (前年度 1,153,757円)																	
	<p>企画財政課</p> <p>1 予算編成・起債・地方交付税等の財務事務経費 2,198,357円 (前年度 1,153,757円)</p> <p>(1) 予算編成</p> <p>一般会計については、平成30年度6月、9月、11月（災害復旧に係る専決含む）、2月補正、及び平成31年度当初予算編成を行った。なお、限られた財源の中で効果的な事業を実施できるように予算付けを行った。</p>																	

款 項 目	主 要 事 業 の 説 明																																										
	<p>(2) 市債の借入</p> <p>公共施設の建設事業など、単年度に多額の財源を必要とする事業等について、所要資金を調達し当該事業の円滑な執行を確保する。また、将来便益を受けることとなる後世代の住民と現世代の住民との間での財政負担を平準化するため、地方債を1,832,515,000円（うち平成29年度債の繰越分91,500,000円含む。）発行した。</p> <p style="text-align: right;">(単位：円)</p> <table border="1" data-bbox="483 521 1284 1153"> <thead> <tr> <th>区 分</th> <th>金 額</th> </tr> </thead> <tbody> <tr> <td>児童福祉施設整備事業</td> <td>253,200,000</td> </tr> <tr> <td>ごみ処理施設整備事業</td> <td>561,600,000</td> </tr> <tr> <td>上下水道事業</td> <td>22,000,000</td> </tr> <tr> <td>道路整備事業</td> <td>60,200,000</td> </tr> <tr> <td>河川整備事業</td> <td>23,400,000</td> </tr> <tr> <td>漁港整備事業</td> <td>800,000</td> </tr> <tr> <td>港湾整備事業</td> <td>18,800,000</td> </tr> <tr> <td>住宅整備事業</td> <td>92,800,000</td> </tr> <tr> <td>消防施設整備事業</td> <td>10,900,000</td> </tr> <tr> <td>学校事業</td> <td>200,600,000</td> </tr> <tr> <td>文化施設事業</td> <td>1,500,000</td> </tr> <tr> <td>臨時財政対策債</td> <td>576,615,000</td> </tr> <tr> <td>災害復旧事業</td> <td>10,100,000</td> </tr> <tr> <td style="text-align: right;">計</td> <td>1,832,515,000</td> </tr> </tbody> </table> <p>(3) 地方交付税算定事務</p> <p>平成30年度の普通交付税は、平成29年度と比べ6,467万8千円、10.9%の減となった。これは基準財政需要額が微増となったが、基準財政収入額の増額が大きく、交付基準額が減少したことによるものである。特別交付税は、震災復興特別交付税分7万8千円を含む4億3,174万8千円の交付があり、平成29年度と比べ2.0%増となった。</p> <p style="text-align: right;">(単位：円、%)</p> <table border="1" data-bbox="483 1536 1457 1666"> <thead> <tr> <th></th> <th>平成 30 年度</th> <th>平成 29 年度</th> <th>増減比率</th> </tr> </thead> <tbody> <tr> <td>普通交付税</td> <td>529,459,000</td> <td>594,137,000</td> <td>△10.9</td> </tr> <tr> <td>特別交付税</td> <td>431,748,000</td> <td>423,194,000</td> <td>2.0</td> </tr> </tbody> </table> <p>(4) 地方財政状況調査事務（決算統計）</p> <p>自治体の決算の状況を詳細に把握するため全国共通で作成するもので、普通会計（熱海市の場合は一般会計のみ）の決算について地方財政状況調査表を作成した。また、当市の財政状況を示す基礎数値や財政指標（経常収支比率、財政力指数、公債費比率、歳入の構造、歳出の目的別構造）などの公表を行った。</p>	区 分	金 額	児童福祉施設整備事業	253,200,000	ごみ処理施設整備事業	561,600,000	上下水道事業	22,000,000	道路整備事業	60,200,000	河川整備事業	23,400,000	漁港整備事業	800,000	港湾整備事業	18,800,000	住宅整備事業	92,800,000	消防施設整備事業	10,900,000	学校事業	200,600,000	文化施設事業	1,500,000	臨時財政対策債	576,615,000	災害復旧事業	10,100,000	計	1,832,515,000		平成 30 年度	平成 29 年度	増減比率	普通交付税	529,459,000	594,137,000	△10.9	特別交付税	431,748,000	423,194,000	2.0
区 分	金 額																																										
児童福祉施設整備事業	253,200,000																																										
ごみ処理施設整備事業	561,600,000																																										
上下水道事業	22,000,000																																										
道路整備事業	60,200,000																																										
河川整備事業	23,400,000																																										
漁港整備事業	800,000																																										
港湾整備事業	18,800,000																																										
住宅整備事業	92,800,000																																										
消防施設整備事業	10,900,000																																										
学校事業	200,600,000																																										
文化施設事業	1,500,000																																										
臨時財政対策債	576,615,000																																										
災害復旧事業	10,100,000																																										
計	1,832,515,000																																										
	平成 30 年度	平成 29 年度	増減比率																																								
普通交付税	529,459,000	594,137,000	△10.9																																								
特別交付税	431,748,000	423,194,000	2.0																																								

款 項 目	主 要 事 業 の 説 明																																			
	<p style="text-align: center;">(単位：経常収支比率、公債費比率：%)</p> <table border="1" style="margin-left: auto; margin-right: auto;"> <thead> <tr> <th style="text-align: left;"></th> <th style="text-align: center;">平成 30 年度 (平成 29 年度決算)</th> <th style="text-align: center;">平成 29 年度 (平成 28 年度決算)</th> </tr> </thead> <tbody> <tr> <td>経常収支比率 ※1</td> <td style="text-align: center;">90.0 (85.8)</td> <td style="text-align: center;">87.5 (83.3)</td> </tr> <tr> <td>財政力指数 ※2</td> <td style="text-align: center;">0.916</td> <td style="text-align: center;">0.916</td> </tr> <tr> <td>公債費比率 ※3</td> <td style="text-align: center;">9.2</td> <td style="text-align: center;">9.5</td> </tr> </tbody> </table> <p>※1 経常収支比率とは、義務的性格（人件費、公債費等）の経常経費に経常一般財源収入がどの程度充当されているか見ることにより財政構造の弾力性を計るもの。（）内の数値は減収補てん債（特例分）及び臨時財政対策債を経常一般財源等から除いた経常収支比率である。</p> <p>※2 財政力指数とは、地方公共団体の財政力を示す指標として用いられるものである。（数値は過去3か年の平均値）</p> <p>※3 公債費比率とは、公債費（元金の償還及び利子の支払いに要する経費）の一般財源に占める割合であり、この割合が増加すると財政の弾力性を圧迫するため、それに対する目安とするものである。</p> <p>(5) 財政健全化法に基づく健全化判断比率の算定</p> <p>「地方公共団体の財政の健全化に関する法律」により、地方公共団体は財政の健全性に関する指標の公表を義務付けられており、基準を超える団体は早期健全化計画又は財政再生計画を策定し、早急に改善に取り組まなければならない。</p> <p>平成 29 年度決算に基づく本市の健全化判断比率は全て早期健全化基準を下回ったが、今後も健全な財政運営を心掛けていく。</p> <p style="text-align: right;">(単位：%)</p> <table border="1" style="margin-left: auto; margin-right: auto;"> <thead> <tr> <th colspan="2" style="text-align: center;">指 標</th> <th style="text-align: center;">平成 30 年度 (平成 29 年度決算)</th> <th style="text-align: center;">平成 29 年度 (平成 28 年度決算)</th> </tr> </thead> <tbody> <tr> <td rowspan="4" style="text-align: center; vertical-align: middle;">健全化判断比率</td> <td>実質赤字比率</td> <td style="text-align: center;">—</td> <td style="text-align: center;">—</td> </tr> <tr> <td>連結実質赤字比率</td> <td style="text-align: center;">—</td> <td style="text-align: center;">—</td> </tr> <tr> <td>実質公債費比率</td> <td style="text-align: center;">4.4</td> <td style="text-align: center;">5.4</td> </tr> <tr> <td>将来負担比率</td> <td style="text-align: center;">9.2</td> <td style="text-align: center;">6.3</td> </tr> </tbody> </table> <p>(6) 財務書類作成支援業務委託</p> <p style="margin-left: 20px;">ア 委託内容 (単位：円)</p> <table border="1" style="margin-left: 40px;"> <thead> <tr> <th style="text-align: center;">事業概要</th> <th style="text-align: center;">事業費</th> <th style="text-align: center;">備考</th> </tr> </thead> <tbody> <tr> <td>財務書類作成支援業務委託</td> <td style="text-align: center;">1,080,000</td> <td>税理士法人ヤマダ会計</td> </tr> </tbody> </table>		平成 30 年度 (平成 29 年度決算)	平成 29 年度 (平成 28 年度決算)	経常収支比率 ※1	90.0 (85.8)	87.5 (83.3)	財政力指数 ※2	0.916	0.916	公債費比率 ※3	9.2	9.5	指 標		平成 30 年度 (平成 29 年度決算)	平成 29 年度 (平成 28 年度決算)	健全化判断比率	実質赤字比率	—	—	連結実質赤字比率	—	—	実質公債費比率	4.4	5.4	将来負担比率	9.2	6.3	事業概要	事業費	備考	財務書類作成支援業務委託	1,080,000	税理士法人ヤマダ会計
	平成 30 年度 (平成 29 年度決算)	平成 29 年度 (平成 28 年度決算)																																		
経常収支比率 ※1	90.0 (85.8)	87.5 (83.3)																																		
財政力指数 ※2	0.916	0.916																																		
公債費比率 ※3	9.2	9.5																																		
指 標		平成 30 年度 (平成 29 年度決算)	平成 29 年度 (平成 28 年度決算)																																	
健全化判断比率	実質赤字比率	—	—																																	
	連結実質赤字比率	—	—																																	
	実質公債費比率	4.4	5.4																																	
	将来負担比率	9.2	6.3																																	
事業概要	事業費	備考																																		
財務書類作成支援業務委託	1,080,000	税理士法人ヤマダ会計																																		

款 項 目	主 要 事 業 の 説 明																						
6 目 会計管理 費	決算額 2,561,785 円 (前年度 2,460,822 円)																						
	<p>会計課</p> <p>1 出納及び決算等会計管理経費 2,561,785 円 (前年度 2,460,822 円)</p> <p>(1) 会計管理事務については、現金、有価証券及び物品に係る管理事務の適正な執行を行うとともに、出納事務に必要な経費が最小限にとどまるよう予算執行の効率化に努めた。</p> <p>(2) 決算書等の印刷代として 167,778 円執行した。</p> <p>(3) 熱海市指定金融機関派出手数料として 1,468,800 円執行した。</p> <p>(4) 非常通報装置保守点検業務委託 熱海市指定金融機関の派出所に勤務する者の人命や公金に対する重大な危害が発生した場合に、非常通報ボタンを押すだけで警察に通報できる装置の保守点検を行い防犯に努めた。</p> <p style="text-align: right;">(単位：円)</p> <table border="1" data-bbox="459 954 1465 1072"> <thead> <tr> <th>事業概要</th> <th>事業費</th> <th>備 考</th> </tr> </thead> <tbody> <tr> <td>非常通報装置保守点検業務委託</td> <td>60,912</td> <td>(財)日本防災通信協会 テルウェル西日本(株)</td> </tr> </tbody> </table>			事業概要	事業費	備 考	非常通報装置保守点検業務委託	60,912	(財)日本防災通信協会 テルウェル西日本(株)														
事業概要	事業費	備 考																					
非常通報装置保守点検業務委託	60,912	(財)日本防災通信協会 テルウェル西日本(株)																					
7 目 財産管理 費	決算額 330,197,221 円 (前年度 151,881,864 円)																						
	<p>総務課</p> <p>1 庁舎の維持管理経費 65,068,531 円 (前年度 64,949,824 円)</p> <p>(1) 熱海市警備員業務については、臨時職員 3 人で、平日閉庁時の夜間勤務 1 人及び休日閉庁日の昼間勤務 1~2 人と夜間勤務 1 人を交代で勤務し、委託警備員 1 人と合わせて 2~3 人体制で対応している。</p> <p>(2) 修繕の状況 (単位：円、件)</p> <table border="1" data-bbox="456 1505 1369 1599"> <thead> <tr> <th>事業概要</th> <th>事業費</th> <th>修繕件数</th> </tr> </thead> <tbody> <tr> <td>第 3 庁舎外部非常階段修繕ほか</td> <td>2,766,096</td> <td>29</td> </tr> </tbody> </table> <p>(3) 委託業務の状況 (単位：円)</p> <table border="1" data-bbox="456 1693 1452 2024"> <thead> <tr> <th>事業概要</th> <th>事業費</th> <th>備 考</th> </tr> </thead> <tbody> <tr> <td>庁舎等清掃業務委託</td> <td>4,803,516</td> <td>(株)三幸コミュニティマネジメント熱海営業所</td> </tr> <tr> <td>庁舎警備業務委託</td> <td>7,128,000</td> <td>(株)市川総業</td> </tr> <tr> <td>第 1 庁舎エレベーター保守業務委託</td> <td>635,040</td> <td>(株)日立ビルシステム横浜支社</td> </tr> <tr> <td>第 3 庁舎エレベーター保守業務委託</td> <td>638,928</td> <td>三菱電機ビルテクノサービス(株)横浜支社</td> </tr> </tbody> </table>			事業概要	事業費	修繕件数	第 3 庁舎外部非常階段修繕ほか	2,766,096	29	事業概要	事業費	備 考	庁舎等清掃業務委託	4,803,516	(株)三幸コミュニティマネジメント熱海営業所	庁舎警備業務委託	7,128,000	(株)市川総業	第 1 庁舎エレベーター保守業務委託	635,040	(株)日立ビルシステム横浜支社	第 3 庁舎エレベーター保守業務委託	638,928
事業概要	事業費	修繕件数																					
第 3 庁舎外部非常階段修繕ほか	2,766,096	29																					
事業概要	事業費	備 考																					
庁舎等清掃業務委託	4,803,516	(株)三幸コミュニティマネジメント熱海営業所																					
庁舎警備業務委託	7,128,000	(株)市川総業																					
第 1 庁舎エレベーター保守業務委託	635,040	(株)日立ビルシステム横浜支社																					
第 3 庁舎エレベーター保守業務委託	638,928	三菱電機ビルテクノサービス(株)横浜支社																					

款 項 目	主 要 事 業 の 説 明		
	庁内案内及び電話交換業務委託	4,212,000	(株)ジャパンビルホールディングス伊豆営業所
	庁舎自家用電気工作物保安管理業務委託	406,944	(株)静岡ケイテクノ
	電話交換機保守業務委託	1,033,812	西日本電信電話(株)静岡支店
	庁舎前広場整理業務委託	2,306,325	(社)熱海市シルバー人材センター
	庁舎建築物環境衛生管理技術者選任業務委託	388,800	芝浦セムテック(株)
	庁舎空気環境測定及び飲料水水質検査等業務委託	403,920	芝浦セムテック(株)
	その他(古紙誌等収集運搬処理業務委託等)	1,397,844	5件
	計	23,355,129	15件

(4) 工事の状況 (単位：円)

事業概要	事業費	備 考
福祉事務所屋上改修工事	2,052,000	大館建設(株)
第1庁舎前ブロック塀改修工事	6,318,000	(株)石井工務店
計	8,370,000	2件

総務課

2 第2庁舎の維持管理経費 7,216,336円 (前年度10,666,938円)

(1) 第2庁舎の維持管理経費は、一般会計(50%)と公営企業(50%)で使用面積に基づく負担割をしている。

(2) 修繕の状況 (単位：円、件)

事業概要	事業費	修繕件数
第2庁舎1階両開戸修繕ほか	657,288	8

(3) 委託業務の状況 (単位：円)

事業概要	事業費	備 考
第2庁舎清掃業務委託	588,708	(株)三幸コミュニティマネジメント熱海営業所
第2庁舎エレベーター保守業務委託	900,720	日本エレベーター製造(株)
その他(第2庁舎消防用設備点検業務委託等)	276,912	3件
計	1,766,340	5件

款 項 目	主 要 事 業 の 説 明		
	(4) 工事の状況 (単位：円)		
	事業概要	事業費	備 考
	第2庁舎電気設備改修工事	2,268,000	(有)大川電気商会
	第2庁舎外壁ブロック塀撤去工事	388,800	大館建設(株)
	計	2,656,800	2件
	総務課		
	3 一般市有地の管理経費 27,516,990円 (前年度6,892,903円)		
	(1) 市有地の管理に伴う修繕、業務委託、工事等を執行した。		
	ア 修繕の状況 (単位：円、件)		
	事業概要	事業費	修繕件数
	駅北駐車場境界ブロック塀修繕ほか	1,409,400	4
	イ 委託業務の状況 (単位：円)		
	事業概要	事業費	備 考
	熱海市和田浜南町市有地地籍更正登記 測量業務委託	756,000	薫測量調査
	網代字大谷市有地枝打業務委託	488,160	堀井建設工業(株)
泉地区観光用地樹木伐採業務委託	474,120	(有)山田造園	
公有財産台帳管理データ修正業務委託	291,600	国際航業(株)	
その他(猪洞市有地敷地内除草業務委託等)	559,605	6件	
計	2,569,485	10件	
ウ 工事の状況 (単位：円)			
事業概要	事業費	備 考	
緑ガ丘市有地落石防止対策工事	22,016,880	(株)川口組	
伊豆山市有地焼却炉撤去工事	626,400	大館建設(株)	
網代市有地ブロック塀解体工事	518,400	渡辺建設(株)	
計	23,161,680	3件	

款 項 目	主 要 事 業 の 説 明		
	エ 市有地売払いの状況 (単位：㎡、円)		
	所在地	地 積	売払い金額
	熱海市緑ガ丘町 1757-111, 112	48.02	833,002
	熱海市上宿町 785-2	51.69	6,549,123
	熱海市和田浜南町 1694-12 外 8 筆	349.52	21,984,808
	熱海市小嵐町 1581-32	24.00	766,272
	熱海市和田浜南町 1992-32 外 5 筆 (現況建物含む)	699.99	100,000
	熱海市桃山町 49-9	14.80	677,618
	計	1,188.02	30,910,823
	総務課		
	4 公有地取得事業費 42,238,162 円 (前年度 42,987,799 円)		
	(1) 和田浜南町にある熱海観光港観光施設用地については、熱海市土地開発公社によって代行取得したものであり、その費用について償還した。		
	総務課		
	5 南熱海支所・消防署南熱海出張所改築事業経費 188,157,202 円		
	(前年度 26,384,400 円)		
(1) 委託業務の状況 (単位：円)			
事業概要	事業費	備 考	
南熱海支所仮移転業務委託	466,560	(有)山口商店	
南熱海支所移転に伴うネットワーク配線業務委託	499,824	日興通信(株)	
消防署南熱海出張所耐震診断業務委託	864,000	(有)若林建築設計事務所	
その他 (ネットワーク及び電話回線移設業務委託等)	664,978	6 件	
計	2,495,362	9 件	
(2) 工事の状況 (単位：円)			
事業概要	事業費	備 考	
南熱海支所解体工事	54,637,200	(株)蒔田工務店	
南熱海支所・消防署南熱海出張所改築工事	130,400,000	渡辺建設(株)	
その他 (なかよしルーム改修工事等)	624,640	3 件	
計	185,661,840	5 件	

款 項 目	主 要 事 業 の 説 明														
8 目 市有林管理費	決算額 3,732,934 円 (前年度 3,433,077 円)														
	総務課														
	1 市有林の育成及び維持管理経費 3,732,934 円 (前年度 3,433,077 円)														
	(1) 森林保険料及び市有林巡視員報償費を執行した。														
9 目 企画費	決算額 55,132,440 円 (前年度 57,966,901 円)														
	総務課														
	1 資産経営・公民連携推進経費 11,524,111 円 (前年度 169,062 円)														
	(1) 公共施設マネジメントに係る経費として執行した。														
	ア 委託業務の状況 (単位：円)														
	<table border="1"> <thead> <tr> <th>事業概要</th> <th>事業費</th> <th>備考</th> </tr> </thead> <tbody> <tr> <td>市有林防火線刈払補強作業業務委託 (熱海・伊豆山)</td> <td>1,987,200</td> <td>(有)宮川産業</td> </tr> <tr> <td>市有林防火線刈払補強作業業務委託 (下多賀)</td> <td>205,200</td> <td>(有)巻上造林</td> </tr> <tr> <td style="text-align: right;">計</td> <td>2,192,400</td> <td>2 件</td> </tr> </tbody> </table>			事業概要	事業費	備考	市有林防火線刈払補強作業業務委託 (熱海・伊豆山)	1,987,200	(有)宮川産業	市有林防火線刈払補強作業業務委託 (下多賀)	205,200	(有)巻上造林	計	2,192,400	2 件
	事業概要	事業費	備考												
	市有林防火線刈払補強作業業務委託 (熱海・伊豆山)	1,987,200	(有)宮川産業												
	市有林防火線刈払補強作業業務委託 (下多賀)	205,200	(有)巻上造林												
	計	2,192,400	2 件												
<table border="1"> <thead> <tr> <th>事業概要</th> <th>事業費</th> <th>備考</th> </tr> </thead> <tbody> <tr> <td>熱海市公共施設劣化状況調査業務委託</td> <td>11,340,000</td> <td>(株)ファインコラボレート 研究所</td> </tr> </tbody> </table>			事業概要	事業費	備考	熱海市公共施設劣化状況調査業務委託	11,340,000	(株)ファインコラボレート 研究所							
事業概要	事業費	備考													
熱海市公共施設劣化状況調査業務委託	11,340,000	(株)ファインコラボレート 研究所													
企画財政課															
2 企画経費 3,382,582 円 (前年度 6,031,737 円)															
(1) 市政全般に関わる庁内の総合調整															
<p>ア 庁議の開催</p> <p>市行政の重要事項を審議するとともに、事務の総合調整を図り、統一ある市政を能率的に推進するために設置するものである。熱海市庁議規程に基づき、定例部長会議（毎月第 1、第 3 火曜日）を 24 回、臨時部長会議を 1 回開催した。</p> <p>イ 行政事務改善委員会の開催</p> <p>市の行政事務の合理化、能率化を図るために設置するものである。副市長を委員長とし、行政事務等の改善について 2 回開催した。</p>															
(2) 公の施設に対する指定管理者制度の導入に際して、指定管理者選定委員会を開催した。															

款 項 目	主 要 事 業 の 説 明																																						
	<p>ア 熱海市駐車場指定管理者選定委員会</p> <p>当該選定委員会の委員のうち、専門家委員及び民間委員に対する謝礼として、専門家委員 5,000 円×1 人×2 回=10,000 円、民間委員 2,000 円×2 人×2 回=8,000 円の合計 18,000 円の報償費を執行した。</p> <table border="1" data-bbox="368 427 1485 734"> <thead> <tr> <th data-bbox="368 427 507 472"></th> <th data-bbox="507 427 730 472">開催日及び場所</th> <th data-bbox="730 427 1294 472">内 容</th> <th data-bbox="1294 427 1485 472">出席委員数</th> </tr> </thead> <tbody> <tr> <td data-bbox="368 472 507 607">第 3 回</td> <td data-bbox="507 472 730 607">7 月 5 日(木) 熱海市役所</td> <td data-bbox="730 472 1294 607">・ 第 1 次 審 査 (書 類 審 査)</td> <td data-bbox="1294 472 1485 607">7 人 ※うち、 専門家 1 人 民間 4 人</td> </tr> <tr> <td data-bbox="368 607 507 734">第 4 回</td> <td data-bbox="507 607 730 734">7 月 13 日(金) 熱海市役所</td> <td data-bbox="730 607 1294 734">・ 第 2 次 審 査 (プレゼンテーション、ヒアリング) ・ 指定管理者 (候補者) の 決 定</td> <td data-bbox="1294 607 1485 734">7 人 ※うち、 専門家 1 人 民間 4 人</td> </tr> </tbody> </table> <p>イ 姫の沢公園指定管理者選定委員会</p> <p>当該選定委員会の委員のうち、専門家委員及び民間委員に対する謝礼として、専門家委員 5,000 円×1 人×2 回=10,000 円、民間委員 2,000 円×3 人×2 回=12,000 円の合計 22,000 円の報償費を執行した。</p> <table border="1" data-bbox="368 1021 1485 1361"> <thead> <tr> <th data-bbox="368 1021 507 1066"></th> <th data-bbox="507 1021 730 1066">開催日及び場所</th> <th data-bbox="730 1021 1294 1066">内 容</th> <th data-bbox="1294 1021 1485 1066">出席委員数</th> </tr> </thead> <tbody> <tr> <td data-bbox="368 1066 507 1211">第 3 回</td> <td data-bbox="507 1066 730 1211">7 月 24 日(火) 熱海市役所</td> <td data-bbox="730 1066 1294 1211">・ 第 1 次 審 査 (書 類 審 査)</td> <td data-bbox="1294 1066 1485 1211">7 人 ※うち、 専門家 1 人 民間 4 人</td> </tr> <tr> <td data-bbox="368 1211 507 1361">第 4 回</td> <td data-bbox="507 1211 730 1361">7 月 30 日(月) 熱海市役所</td> <td data-bbox="730 1211 1294 1361">・ 第 2 次 審 査 (プレゼンテーション、ヒアリング) ・ 指定管理者 (候補者) の 決 定</td> <td data-bbox="1294 1211 1485 1361">7 人 ※うち、 専門家 1 人 民間 4 人</td> </tr> </tbody> </table> <p>ウ 熱海海浜公園指定管理者選定委員会</p> <p>当該選定委員会の委員のうち、専門家委員及び民間委員に対する謝礼として、専門家委員 5,000 円×1 人×2 回=10,000 円、民間委員 2,000 円×2 人×2 回=8,000 円、民間委員 2,000 円×1 人×1 回=2,000 円の合計 20,000 円の報償費を執行した。</p> <table border="1" data-bbox="368 1693 1485 2033"> <thead> <tr> <th data-bbox="368 1693 507 1738"></th> <th data-bbox="507 1693 730 1738">開催日及び場所</th> <th data-bbox="730 1693 1294 1738">内 容</th> <th data-bbox="1294 1693 1485 1738">出席委員数</th> </tr> </thead> <tbody> <tr> <td data-bbox="368 1738 507 1883">第 3 回</td> <td data-bbox="507 1738 730 1883">7 月 6 日(金) いきいきプラザ</td> <td data-bbox="730 1738 1294 1883">・ 第 1 次 審 査 (書 類 審 査)</td> <td data-bbox="1294 1738 1485 1883">6 人 ※うち、 専門家 1 人 民間 3 人</td> </tr> <tr> <td data-bbox="368 1883 507 2033">第 4 回</td> <td data-bbox="507 1883 730 2033">7 月 17 日(火) 熱海市役所</td> <td data-bbox="730 1883 1294 2033">・ 第 2 次 審 査 (プレゼンテーション、ヒアリング) ・ 指定管理者 (候補者) の 決 定</td> <td data-bbox="1294 1883 1485 2033">7 人 ※うち、 専門家 1 人 民間 4 人</td> </tr> </tbody> </table>				開催日及び場所	内 容	出席委員数	第 3 回	7 月 5 日(木) 熱海市役所	・ 第 1 次 審 査 (書 類 審 査)	7 人 ※うち、 専門家 1 人 民間 4 人	第 4 回	7 月 13 日(金) 熱海市役所	・ 第 2 次 審 査 (プレゼンテーション、ヒアリング) ・ 指定管理者 (候補者) の 決 定	7 人 ※うち、 専門家 1 人 民間 4 人		開催日及び場所	内 容	出席委員数	第 3 回	7 月 24 日(火) 熱海市役所	・ 第 1 次 審 査 (書 類 審 査)	7 人 ※うち、 専門家 1 人 民間 4 人	第 4 回	7 月 30 日(月) 熱海市役所	・ 第 2 次 審 査 (プレゼンテーション、ヒアリング) ・ 指定管理者 (候補者) の 決 定	7 人 ※うち、 専門家 1 人 民間 4 人		開催日及び場所	内 容	出席委員数	第 3 回	7 月 6 日(金) いきいきプラザ	・ 第 1 次 審 査 (書 類 審 査)	6 人 ※うち、 専門家 1 人 民間 3 人	第 4 回	7 月 17 日(火) 熱海市役所	・ 第 2 次 審 査 (プレゼンテーション、ヒアリング) ・ 指定管理者 (候補者) の 決 定	7 人 ※うち、 専門家 1 人 民間 4 人
	開催日及び場所	内 容	出席委員数																																				
第 3 回	7 月 5 日(木) 熱海市役所	・ 第 1 次 審 査 (書 類 審 査)	7 人 ※うち、 専門家 1 人 民間 4 人																																				
第 4 回	7 月 13 日(金) 熱海市役所	・ 第 2 次 審 査 (プレゼンテーション、ヒアリング) ・ 指定管理者 (候補者) の 決 定	7 人 ※うち、 専門家 1 人 民間 4 人																																				
	開催日及び場所	内 容	出席委員数																																				
第 3 回	7 月 24 日(火) 熱海市役所	・ 第 1 次 審 査 (書 類 審 査)	7 人 ※うち、 専門家 1 人 民間 4 人																																				
第 4 回	7 月 30 日(月) 熱海市役所	・ 第 2 次 審 査 (プレゼンテーション、ヒアリング) ・ 指定管理者 (候補者) の 決 定	7 人 ※うち、 専門家 1 人 民間 4 人																																				
	開催日及び場所	内 容	出席委員数																																				
第 3 回	7 月 6 日(金) いきいきプラザ	・ 第 1 次 審 査 (書 類 審 査)	6 人 ※うち、 専門家 1 人 民間 3 人																																				
第 4 回	7 月 17 日(火) 熱海市役所	・ 第 2 次 審 査 (プレゼンテーション、ヒアリング) ・ 指定管理者 (候補者) の 決 定	7 人 ※うち、 専門家 1 人 民間 4 人																																				

款 項 目	主 要 事 業 の 説 明																																				
	<p>エ 熱海駅前自転車等駐車場指定管理者選定委員会</p> <p>当該選定委員会の委員のうち、専門家委員及び民間委員に対する謝礼として、専門家委員 5,000 円×1 人×3 回=15,000 円、民間委員 2,000 円×1 人×3 回=6,000 円の合計 21,000 円の報償費を執行した。</p> <table border="1" data-bbox="368 472 1485 936"> <thead> <tr> <th data-bbox="368 472 507 524"></th> <th data-bbox="507 472 730 524">開催日及び場所</th> <th data-bbox="730 472 1294 524">内 容</th> <th data-bbox="1294 472 1485 524">出席委員数</th> </tr> </thead> <tbody> <tr> <td data-bbox="368 524 507 651">第 3 回</td> <td data-bbox="507 524 730 651">8 月 1 日(水) 熱海市役所</td> <td data-bbox="730 524 1294 651">・再公募に係る指定管理者募集要項、評価シート等の見直し</td> <td data-bbox="1294 524 1485 651">7 人 ※うち、 専門家 1 人 民間 4 人</td> </tr> <tr> <td data-bbox="368 651 507 801">第 4 回</td> <td data-bbox="507 651 730 801">10 月 3 日(水) 熱海市役所</td> <td data-bbox="730 651 1294 801">・第 1 次審査 (書類審査)</td> <td data-bbox="1294 651 1485 801">7 人 ※うち、 専門家 1 人 民間 4 人</td> </tr> <tr> <td data-bbox="368 801 507 936">第 5 回</td> <td data-bbox="507 801 730 936">10 月 19 日(金) 熱海市役所</td> <td data-bbox="730 801 1294 936">・第 2 次審査 (プレゼンテーション、ヒアリング) ・指定管理者 (候補者) の決定</td> <td data-bbox="1294 801 1485 936">7 人 ※うち、 専門家 1 人 民間 4 人</td> </tr> </tbody> </table> <p>オ 熱海市児童発達支援センター指定管理者選定委員会</p> <p>当該選定委員会の委員のうち、専門家委員及び民間委員に対する謝礼として、専門家委員 5,000 円×1 人×2 回=10,000 円、民間委員 2,000 円×3 人×2 回=12,000 円の合計 22,000 円の報償費を執行した。</p> <table border="1" data-bbox="368 1227 1485 1563"> <thead> <tr> <th data-bbox="368 1227 507 1279"></th> <th data-bbox="507 1227 730 1279">開催日及び場所</th> <th data-bbox="730 1227 1294 1279">内 容</th> <th data-bbox="1294 1227 1485 1279">出席委員数</th> </tr> </thead> <tbody> <tr> <td data-bbox="368 1279 507 1429">第 3 回</td> <td data-bbox="507 1279 730 1429">7 月 11 日(水) 熱海市役所</td> <td data-bbox="730 1279 1294 1429">・第 1 次審査 (書類審査)</td> <td data-bbox="1294 1279 1485 1429">7 人 ※うち、 専門家 1 人 民間 4 人</td> </tr> <tr> <td data-bbox="368 1429 507 1563">第 4 回</td> <td data-bbox="507 1429 730 1563">7 月 25 日(水) 熱海市役所</td> <td data-bbox="730 1429 1294 1563">・第 2 次審査 (プレゼンテーション、ヒアリング) ・指定管理者 (候補者) の決定</td> <td data-bbox="1294 1429 1485 1563">7 人 ※うち、 専門家 1 人 民間 4 人</td> </tr> </tbody> </table> <p>(3) 地方教育行政の組織及び運営に関する法律に基づき設置された熱海市総合教育会議を開催した。会議は市長、教育長及び教育委員で構成され、地方公共団体の長と教育委員会との連携を強化し、本市教育の課題やあるべき姿を共有するなど両者が協力して教育行政を推進することを目的とする。</p> <table border="1" data-bbox="435 1809 1465 2047"> <thead> <tr> <th data-bbox="435 1809 564 1861"></th> <th data-bbox="564 1809 815 1861">開催日及び場所</th> <th data-bbox="815 1809 1465 1861">内 容</th> </tr> </thead> <tbody> <tr> <td data-bbox="435 1861 564 2047">第 1 回</td> <td data-bbox="564 1861 815 2047">6 月 25 日 (月) 熱海市役所</td> <td data-bbox="815 1861 1465 2047">議事 ①平成 30 年度 教育行政の基本方針と主要施策について ②教育振興基本計画・後期基本計画の進捗状況について ③次期教育大綱の策定に向けて</td> </tr> </tbody> </table>				開催日及び場所	内 容	出席委員数	第 3 回	8 月 1 日(水) 熱海市役所	・再公募に係る指定管理者募集要項、評価シート等の見直し	7 人 ※うち、 専門家 1 人 民間 4 人	第 4 回	10 月 3 日(水) 熱海市役所	・第 1 次審査 (書類審査)	7 人 ※うち、 専門家 1 人 民間 4 人	第 5 回	10 月 19 日(金) 熱海市役所	・第 2 次審査 (プレゼンテーション、ヒアリング) ・指定管理者 (候補者) の決定	7 人 ※うち、 専門家 1 人 民間 4 人		開催日及び場所	内 容	出席委員数	第 3 回	7 月 11 日(水) 熱海市役所	・第 1 次審査 (書類審査)	7 人 ※うち、 専門家 1 人 民間 4 人	第 4 回	7 月 25 日(水) 熱海市役所	・第 2 次審査 (プレゼンテーション、ヒアリング) ・指定管理者 (候補者) の決定	7 人 ※うち、 専門家 1 人 民間 4 人		開催日及び場所	内 容	第 1 回	6 月 25 日 (月) 熱海市役所	議事 ①平成 30 年度 教育行政の基本方針と主要施策について ②教育振興基本計画・後期基本計画の進捗状況について ③次期教育大綱の策定に向けて
	開催日及び場所	内 容	出席委員数																																		
第 3 回	8 月 1 日(水) 熱海市役所	・再公募に係る指定管理者募集要項、評価シート等の見直し	7 人 ※うち、 専門家 1 人 民間 4 人																																		
第 4 回	10 月 3 日(水) 熱海市役所	・第 1 次審査 (書類審査)	7 人 ※うち、 専門家 1 人 民間 4 人																																		
第 5 回	10 月 19 日(金) 熱海市役所	・第 2 次審査 (プレゼンテーション、ヒアリング) ・指定管理者 (候補者) の決定	7 人 ※うち、 専門家 1 人 民間 4 人																																		
	開催日及び場所	内 容	出席委員数																																		
第 3 回	7 月 11 日(水) 熱海市役所	・第 1 次審査 (書類審査)	7 人 ※うち、 専門家 1 人 民間 4 人																																		
第 4 回	7 月 25 日(水) 熱海市役所	・第 2 次審査 (プレゼンテーション、ヒアリング) ・指定管理者 (候補者) の決定	7 人 ※うち、 専門家 1 人 民間 4 人																																		
	開催日及び場所	内 容																																			
第 1 回	6 月 25 日 (月) 熱海市役所	議事 ①平成 30 年度 教育行政の基本方針と主要施策について ②教育振興基本計画・後期基本計画の進捗状況について ③次期教育大綱の策定に向けて																																			

款 項 目	主 要 事 業 の 説 明	
	第 2 回 11 月 27 日 (火) 熱海市役所	議事 ①次年度に向けた検討事項について ②登下校防犯プランについて ③熱海市における社会及び教育の現状について ④次期熱海市教育大綱（教育振興基本計画）策定の進め方について ⑤次期熱海市教育大綱（教育振興基本計画）施策の基本方針（案）について
	<p>(4) 「静岡県離島振興計画（平成 25 年度～令和 4 年度）」に基づき、静岡県で唯一の離島初島の振興について施策展開の検討を進めた。</p> <p>(5) 全国の離島に所在する市町村及び離島を有する市町村で構成する全国離島振興協議会や、全国離島振興協議会を母体とし、離島振興に関する調査・研究、また政府・与党に対する政策提言を行うことを目的として設立された(財)日本離島センターに対する分担金及び会費として負担金を執行した。</p> <p>ア 全国離島振興協議会分担金 61,000 円 イ (財)日本離島センター会費 12,000 円</p> <p>(6) 「安全・安心で魅力ある“ふじのくに”の実現」を目指し、防災・減災と地域成長を両立させた地域づくりを実現する「ふじのくにフロンティアを拓く取組」を静岡県が進めている。この取組において「首都圏に一番近い離島・初島」の活力創造推進区域として初島が指定され、令和元年度までの計画で漁港交流広場整備を進める。</p> <p>(7) 地域振興、地域活性化を目的として設立された(財)地域活性化センターに対する分担金として負担金を執行した。</p> <p>ア (財)地域活性化センター会費各市分担金 140,000 円</p> <p>(8) 熱海市に本籍のある市外在住の者の利便性の向上のため、全国のコンビニ等で戸籍の証明書の取得が可能となったことに伴い、マイナンバーカードの普及促進を目的として、市外在住の者に対し通知を行うため、通知業務の委託費用として 1,080,000 円を、当該通知に係る郵便料として 666,757 円を執行した。</p> <p>(9) 熱海梅ライン上に掲示を行っていた伊豆ナンバー啓発看板について、伊豆ナンバーの普及が進み、役目を終えたことから撤去工事費用として 363,960 円を執行した。</p>	

款 項 目	主 要 事 業 の 説 明	
	<p>企画財政課</p> <p>3 広域行政関係経費 486,980 円 (前年度 868,360 円)</p> <p>(1) 各広域行政推進協議会の開催及び運営</p> <p>ア 熱海・湯河原広域行政推進協議会</p> <p>昭和 46 年に設立され、両市町における広域的事業の推進について連絡調整を図ることを目的とする。委員は、両市町の議会の議長、副議長、担当委員会の委員、市長、町長、副市長及び副町長をもって構成する。事務局は会長が属する市町に置き、平成 30 年度は湯河原町が事務局を務めた。推進事業は、道路網整備の促進、公の施設等の相互利用の推進、観光振興、廃棄物処理に係る広域的対応の検討等である。協議会に対する負担金として 100,000 円を執行した。</p>	
	開催日及び場所	内 容
会計監査	6 月 13 日(水) 湯河原町役場	平成 29 年度の協議会会計について、会計監事である湯河原町副町長による会計監査を行った。
専門部会	7 月 26 日(木) 熱海市役所	(1) 1 市 2 町共同し尿等受入前処理施設、し尿等投入設備に係る事業費について
協 議 会	9 月 28 日(金) 熱海市役所	(1) 報告事項 平成 29 年度会務報告及び推進事業の経過について (2) 協議事項 ・平成 29 年度協議会決算について ・役員の改選について ・平成 30 年度協議会事業計画(案)について ・平成 30 年度協議会予算(案)について (3) その他
事務引継	10 月 23 日(火) 湯河原町役場	役員の改選により、会長に湯河原町広域行政特別委員会委員長が選出されたことに伴い、湯河原町が事務局となったため、経理等の事務引継を行った。
専門部会	10 月 23 日(火) 湯河原町役場	(1) 湯河原町の検討結果について (2) 真鶴町の検討結果について (3) その他
協 議 会	12 月 18 日(火) 湯河原町役場	(1) 報告事項 第 5 回し尿処理専門部会の検討結果について (2) その他
視察研修	1 月 10 日(木) ～11 日(金)	両市町の共通課題であるし尿処理及び観光分野を調査研究することを目的に、名古屋市及び犬山市を訪問し、施策の説明を受けるとともに現状を視察した。
専門部会	3 月 26 日(火) 湯河原町役場	(1) 熱海市、湯河原町及び真鶴町し尿等共同処理設備整備に関する覚書(案)について (2) 負担割合按分率及び概算工事費(案)について (3) その他

款 項 目	主 要 事 業 の 説 明													
	<p data-bbox="451 293 903 324">イ 熱海・函南広域行政推進協議会</p> <p data-bbox="477 340 1477 658">昭和 48 年の熱函道路の開通を機に設立され、両市町における広域的事業の推進について審議調整を図ることを目的とする。委員は、両市町の議会の議長、副議長、担当委員会の委員、市長、町長、副市長及び副町長をもって構成する。事務局は会長が属する市町に置き、平成 30 年度は熱海市が事務局を務めた。協議会の推進事業は、広域幹線道路網の整備促進、日曜朝市の開催、廃棄物処理に係る広域的対応の検討等である。協議会に対する負担金として 100,000 円を執行した。</p> <table border="1" data-bbox="368 763 1485 1375"> <thead> <tr> <th data-bbox="368 763 507 824"></th> <th data-bbox="507 763 743 824">開催日及び場所</th> <th data-bbox="743 763 1485 824">内 容</th> </tr> </thead> <tbody> <tr> <td data-bbox="368 824 507 931">会計監査</td> <td data-bbox="507 824 743 931">6 月 4 日(月) 熱海市役所</td> <td data-bbox="743 824 1485 931">平成 29 年度の協議会会計について、会計監事である熱海市副市長による会計監査を行った。</td> </tr> <tr> <td data-bbox="368 931 507 1240">協 議 会</td> <td data-bbox="507 931 743 1240">7 月 2 日(月) 函南町役場</td> <td data-bbox="743 931 1485 1240">(1) 報告事項 平成 29 年度会務報告及び推進事業経過について (2) 協議事項 ・平成 29 年度熱海・函南広域行政推進協議会決算について ・役員の改選について ・平成 30 年度協議会事業計画(案)について ・平成 30 年度協議会予算(案)について (3) その他</td> </tr> <tr> <td data-bbox="368 1240 507 1375">事務引継</td> <td data-bbox="507 1240 743 1375">7 月 12 日(木) 熱海市役所</td> <td data-bbox="743 1240 1485 1375">役員の改選により、熱海市議会広域行政推進特別委員会委員長が選出されたことに伴い、熱海市が事務局となったため、経理等の事務引継を行った。</td> </tr> </tbody> </table> <p data-bbox="451 1480 1015 1512">ウ 熱海・箱根・湯河原広域行政推進協議会</p> <p data-bbox="477 1527 1477 1845">既存の熱海・箱根広域行政推進協議会に湯河原町が加わる形で平成 23 年に設立され、3 市町における広域的事業の推進について連絡調整を図ることを目的とする。委員は、3 市町の議会の議長、副議長並びに担当委員会の委員長及び副委員長並びに市町長及び副市町長をもって構成する。事務局は会長が属する市町に置き、平成 30 年度は箱根町が事務局を務めた。協議会の推進事業は、観光展の開催、工芸品や特産品の P R、防災面での広域的対応である。協議会に対する負担金として 100,000 円を執行した。</p>			開催日及び場所	内 容	会計監査	6 月 4 日(月) 熱海市役所	平成 29 年度の協議会会計について、会計監事である熱海市副市長による会計監査を行った。	協 議 会	7 月 2 日(月) 函南町役場	(1) 報告事項 平成 29 年度会務報告及び推進事業経過について (2) 協議事項 ・平成 29 年度熱海・函南広域行政推進協議会決算について ・役員の改選について ・平成 30 年度協議会事業計画(案)について ・平成 30 年度協議会予算(案)について (3) その他	事務引継	7 月 12 日(木) 熱海市役所	役員の改選により、熱海市議会広域行政推進特別委員会委員長が選出されたことに伴い、熱海市が事務局となったため、経理等の事務引継を行った。
	開催日及び場所	内 容												
会計監査	6 月 4 日(月) 熱海市役所	平成 29 年度の協議会会計について、会計監事である熱海市副市長による会計監査を行った。												
協 議 会	7 月 2 日(月) 函南町役場	(1) 報告事項 平成 29 年度会務報告及び推進事業経過について (2) 協議事項 ・平成 29 年度熱海・函南広域行政推進協議会決算について ・役員の改選について ・平成 30 年度協議会事業計画(案)について ・平成 30 年度協議会予算(案)について (3) その他												
事務引継	7 月 12 日(木) 熱海市役所	役員の改選により、熱海市議会広域行政推進特別委員会委員長が選出されたことに伴い、熱海市が事務局となったため、経理等の事務引継を行った。												

款 項 目	主 要 事 業 の 説 明																									
	<table border="1"> <thead> <tr> <th data-bbox="363 232 507 300"></th> <th data-bbox="507 232 743 300">開催日及び場所</th> <th data-bbox="743 232 1484 300">内 容</th> </tr> </thead> <tbody> <tr> <td data-bbox="363 300 507 412">会計監査</td> <td data-bbox="507 300 743 412">6月26日(火) 箱根町役場</td> <td data-bbox="743 300 1484 412">平成29年度の協議会会計について、会計監事である箱根町副町長による会計監査を行った。</td> </tr> <tr> <td data-bbox="363 412 507 719">協 議 会</td> <td data-bbox="507 412 743 719">7月9日(月) 熱海市役所</td> <td data-bbox="743 412 1484 719">(1) 報告事項 平成29年度会務報告及び推進事業の経過について (2) 協議事項 ・平成29年度協議会決算について ・役員の改選について ・平成30年度協議会事業計画(案)について ・平成30年度協議会予算(案)について (3) その他</td> </tr> <tr> <td data-bbox="363 719 507 860">事務引継</td> <td data-bbox="507 719 743 860">8月22日(水) 箱根町役場</td> <td data-bbox="743 719 1484 860">役員の改選により、会長に箱根町議会広域行政調査特別委員会委員長が選出されたことに伴い、箱根町が事務局となったため、経理等の事務引継を行った。</td> </tr> <tr> <td data-bbox="363 860 507 1064">観 光 展</td> <td data-bbox="507 860 743 1064">1月30日(水) 品川駅 びゅうプラザ前</td> <td data-bbox="743 860 1484 1064">誘客促進のため3市町合同で観光PRを実施した。 (内容)観光パンフレット配布、観光案内、抽選会 (参加者)ミス熱海(梅の女王、梅娘)、湯河原みかん大使、3市町議員・職員 (抽選会景品)旅館・ホテル宿泊券、施設招待券、名産品等</td> </tr> </tbody> </table> <p data-bbox="427 1115 932 1149">(2) その他の広域的な協議会等への参加</p> <p data-bbox="448 1167 847 1196">ア 伊豆半島7市6町首長会議</p> <p data-bbox="475 1214 1495 1473">平成18年に設立、伊豆半島内の7市6町(熱海市、沼津市、三島市、伊東市、下田市、伊豆市、伊豆の国市、東伊豆町、河津町、南伊豆町、松崎町、西伊豆町及び函南町)で構成され、構成市町に共通する様々な行政課題について協議を行い、その解決に向け相互に協力し合うことを目的とする。事務局は会長が属する市町に置き、平成30年度は伊東市が事務局を務め、2回の首長会議(第30回～第31回)及び2回の幹事会(各市町企画担当部長)が開催された。</p> <table border="1"> <thead> <tr> <th data-bbox="363 1525 507 1585"></th> <th data-bbox="507 1525 743 1585">開催日及び場所</th> <th data-bbox="743 1525 1484 1585">内 容</th> </tr> </thead> <tbody> <tr> <td data-bbox="363 1585 507 1839">第30回 首長会議</td> <td data-bbox="507 1585 743 1839">6月8日(金) 伊豆市役所 中伊豆支所</td> <td data-bbox="743 1585 1484 1839">議 題 ①平成29年度決算について ②平成29年度事業会務報告について ③役員改選について ④規約の改正について ⑤今後の伊豆半島ランドデザインの推進について ⑥その他</td> </tr> <tr> <td data-bbox="363 1839 507 1989">第31回 首長会議</td> <td data-bbox="507 1839 743 1989">10月1日(月) 伊東市役所</td> <td data-bbox="743 1839 1484 1989">議 題 ①一般社団法人美しい伊豆創造センターと任意団体美しい伊豆創造センターの統合について ②その他</td> </tr> </tbody> </table>			開催日及び場所	内 容	会計監査	6月26日(火) 箱根町役場	平成29年度の協議会会計について、会計監事である箱根町副町長による会計監査を行った。	協 議 会	7月9日(月) 熱海市役所	(1) 報告事項 平成29年度会務報告及び推進事業の経過について (2) 協議事項 ・平成29年度協議会決算について ・役員の改選について ・平成30年度協議会事業計画(案)について ・平成30年度協議会予算(案)について (3) その他	事務引継	8月22日(水) 箱根町役場	役員の改選により、会長に箱根町議会広域行政調査特別委員会委員長が選出されたことに伴い、箱根町が事務局となったため、経理等の事務引継を行った。	観 光 展	1月30日(水) 品川駅 びゅうプラザ前	誘客促進のため3市町合同で観光PRを実施した。 (内容)観光パンフレット配布、観光案内、抽選会 (参加者)ミス熱海(梅の女王、梅娘)、湯河原みかん大使、3市町議員・職員 (抽選会景品)旅館・ホテル宿泊券、施設招待券、名産品等		開催日及び場所	内 容	第30回 首長会議	6月8日(金) 伊豆市役所 中伊豆支所	議 題 ①平成29年度決算について ②平成29年度事業会務報告について ③役員改選について ④規約の改正について ⑤今後の伊豆半島ランドデザインの推進について ⑥その他	第31回 首長会議	10月1日(月) 伊東市役所	議 題 ①一般社団法人美しい伊豆創造センターと任意団体美しい伊豆創造センターの統合について ②その他
	開催日及び場所	内 容																								
会計監査	6月26日(火) 箱根町役場	平成29年度の協議会会計について、会計監事である箱根町副町長による会計監査を行った。																								
協 議 会	7月9日(月) 熱海市役所	(1) 報告事項 平成29年度会務報告及び推進事業の経過について (2) 協議事項 ・平成29年度協議会決算について ・役員の改選について ・平成30年度協議会事業計画(案)について ・平成30年度協議会予算(案)について (3) その他																								
事務引継	8月22日(水) 箱根町役場	役員の改選により、会長に箱根町議会広域行政調査特別委員会委員長が選出されたことに伴い、箱根町が事務局となったため、経理等の事務引継を行った。																								
観 光 展	1月30日(水) 品川駅 びゅうプラザ前	誘客促進のため3市町合同で観光PRを実施した。 (内容)観光パンフレット配布、観光案内、抽選会 (参加者)ミス熱海(梅の女王、梅娘)、湯河原みかん大使、3市町議員・職員 (抽選会景品)旅館・ホテル宿泊券、施設招待券、名産品等																								
	開催日及び場所	内 容																								
第30回 首長会議	6月8日(金) 伊豆市役所 中伊豆支所	議 題 ①平成29年度決算について ②平成29年度事業会務報告について ③役員改選について ④規約の改正について ⑤今後の伊豆半島ランドデザインの推進について ⑥その他																								
第31回 首長会議	10月1日(月) 伊東市役所	議 題 ①一般社団法人美しい伊豆創造センターと任意団体美しい伊豆創造センターの統合について ②その他																								

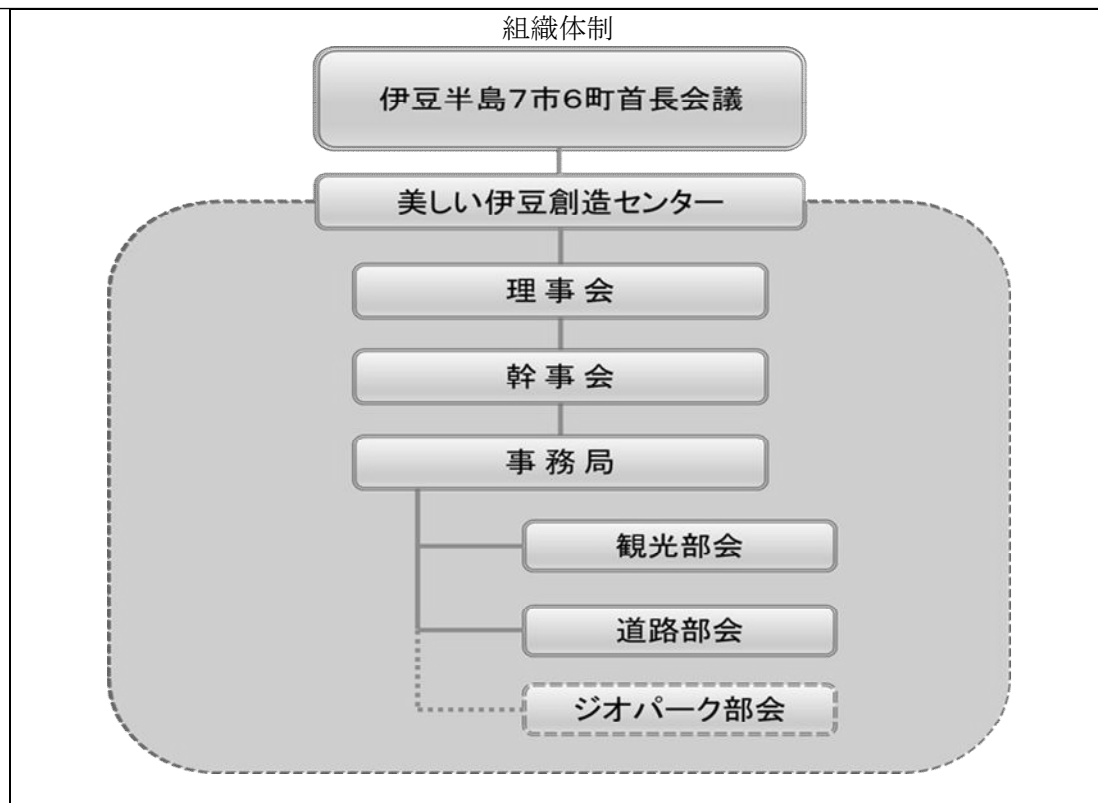

イ 富士箱根伊豆交流圏市町村ネットワーク会議（SKY交流圏）

平成 13 年に設立、静岡県（20 市町）、神奈川県（10 市町）、山梨県（8 市町村）の合計 38 市町村（平成 30 年度現在）で構成され、圏域の自然環境、歴史、文化等を活かし守りながら、連携して交流を進め、課題の解決に取り組むことにより、人が集まり活気あふれる圏域を形成することを目的とする。会議には本会議（首長サミット）、総会（企画担当課長級）、幹事会、観光部会、広域連携推進部会及び防災部会を置く。事務局は会長が属する市町村に置き、平成 30 年度は南足柄市が事務局を務め、3 回の総会が開催された。会議に対する負担金として 18,000 円を執行した。

	開催日及び場所	内 容
第 1 回 総 会	5 月 24 日(木) 南足柄市 文化会館	議 題 ①平成 29 年度事業報告及び収支決算(案)について
第 2 回 総 会	11 月 6 日(火) 書面会議	議 題 ①平成 31 年度負担金 (案) について ②平成 31 年度役員 (案) について ③第 16 回富士箱根伊豆交流圏市町村サミット (案) に ついて
第 3 回 総 会	3 月 20 日(水) 書面会議	議 題 ①平成 31 年度事業計画 (案) 及び予算 (案) について ②第 16 回富士箱根伊豆交流圏市町村サミット (案) に ついて

款 項 目	主 要 事 業 の 説 明																			
	<p>ウ 駿豆地区広域行政連絡会</p> <p>平成 22 年に設立、県東部地域の 5 市 3 町(沼津市、熱海市、三島市、伊豆市、伊豆の国市、函南町、清水町及び長泉町)の企画担当課長により構成され、構成市町の地域振興策及び行財政運営並びに広域連携方策に関する情報交換等を行い、もって地域の振興・発展に資することを目的とする。平成 30 年度は三島市が事務局を務め、連絡会が開催された。</p> <table border="1" data-bbox="368 472 1485 846"> <thead> <tr> <th data-bbox="368 472 512 524"></th> <th data-bbox="512 472 756 524">開催日及び場所</th> <th data-bbox="756 472 1485 524">内 容</th> </tr> </thead> <tbody> <tr> <td data-bbox="368 524 512 846">第 1 回 連絡会</td> <td data-bbox="512 524 756 846">2 月 7 日(木) 三島市役所 中央町別館</td> <td data-bbox="756 524 1485 846">議 題 ①次年度の地方創生に係る取組について ②各市町の 2020 年度(令和 2 年度)以降の「まち・ひと・しごと創生総合戦略」取組予定について ③総合計画の策定に伴う業者選定方式について ④新聞記事クリッピングについて ⑤来年度予定の消費税増税に伴う施設利用料の見直しについて ⑥U ターン就職の促進施策について</td> </tr> </tbody> </table> <p>エ 国際特別都市建設連盟</p> <p>別府市、伊東市、熱海市、奈良市、京都市、松江市、芦屋市、松山市、軽井沢町、日光市、鳥羽市の 10 市 1 町が加盟している。加盟都市に係る特別建設法及び国際観光文化都市の整備のための財政上の措置等に関する法律の運用、計画及び実施に関し、促進を図ることを目的としている。平成 30 年度は芦屋市が事務局を務め、総会、首長会議、幹事会、防災担当者会議が開催された。また、負担金として 150,000 円を執行した。</p> <table border="1" data-bbox="368 1272 1485 2004"> <thead> <tr> <th data-bbox="368 1272 512 1323"></th> <th data-bbox="512 1272 756 1323">開催日及び場所</th> <th data-bbox="756 1272 1485 1323">内 容</th> </tr> </thead> <tbody> <tr> <td data-bbox="368 1323 512 1541">幹事会</td> <td data-bbox="512 1323 756 1541">5 月 14 日(月) 書面会議</td> <td data-bbox="756 1323 1485 1541">議 題 ①平成 29 年度国際特別都市建設連盟決算について ②国際特別都市建設連盟の役員の選任について ③平成 30 年度国際特別都市建設連盟予算(案)について ④平成 30 年度国際特別都市建設連盟基本方針(案)について</td> </tr> <tr> <td data-bbox="368 1541 512 1780">総会</td> <td data-bbox="512 1541 756 1780">6 月 4 日(月) 都市センター ホテル (千代田区)</td> <td data-bbox="756 1541 1485 1780">議 題 ①平成 29 年度国際特別都市建設連盟決算について ②国際特別都市建設連盟の役員の選任について ③平成 30 年度国際特別都市建設連盟予算(案)について ④平成 30 年度国際特別都市建設連盟基本方針(案)について ⑤その他</td> </tr> <tr> <td data-bbox="368 1780 512 2004">首長会議</td> <td data-bbox="512 1780 756 2004">10 月 30 日(火) エクシブ鳥羽 アネックス (鳥羽市)</td> <td data-bbox="756 1780 1485 2004">講 話 「最近の都市行政の動きについて」 国土交通省 都市局 楠田 幹人 議 題 ①国会等に対する要望活動について ②「海洋プラスチック問題(軽井沢町提案)」について ③その他</td> </tr> </tbody> </table>			開催日及び場所	内 容	第 1 回 連絡会	2 月 7 日(木) 三島市役所 中央町別館	議 題 ①次年度の地方創生に係る取組について ②各市町の 2020 年度(令和 2 年度)以降の「まち・ひと・しごと創生総合戦略」取組予定について ③総合計画の策定に伴う業者選定方式について ④新聞記事クリッピングについて ⑤来年度予定の消費税増税に伴う施設利用料の見直しについて ⑥U ターン就職の促進施策について		開催日及び場所	内 容	幹事会	5 月 14 日(月) 書面会議	議 題 ①平成 29 年度国際特別都市建設連盟決算について ②国際特別都市建設連盟の役員の選任について ③平成 30 年度国際特別都市建設連盟予算(案)について ④平成 30 年度国際特別都市建設連盟基本方針(案)について	総会	6 月 4 日(月) 都市センター ホテル (千代田区)	議 題 ①平成 29 年度国際特別都市建設連盟決算について ②国際特別都市建設連盟の役員の選任について ③平成 30 年度国際特別都市建設連盟予算(案)について ④平成 30 年度国際特別都市建設連盟基本方針(案)について ⑤その他	首長会議	10 月 30 日(火) エクシブ鳥羽 アネックス (鳥羽市)	講 話 「最近の都市行政の動きについて」 国土交通省 都市局 楠田 幹人 議 題 ①国会等に対する要望活動について ②「海洋プラスチック問題(軽井沢町提案)」について ③その他
	開催日及び場所	内 容																		
第 1 回 連絡会	2 月 7 日(木) 三島市役所 中央町別館	議 題 ①次年度の地方創生に係る取組について ②各市町の 2020 年度(令和 2 年度)以降の「まち・ひと・しごと創生総合戦略」取組予定について ③総合計画の策定に伴う業者選定方式について ④新聞記事クリッピングについて ⑤来年度予定の消費税増税に伴う施設利用料の見直しについて ⑥U ターン就職の促進施策について																		
	開催日及び場所	内 容																		
幹事会	5 月 14 日(月) 書面会議	議 題 ①平成 29 年度国際特別都市建設連盟決算について ②国際特別都市建設連盟の役員の選任について ③平成 30 年度国際特別都市建設連盟予算(案)について ④平成 30 年度国際特別都市建設連盟基本方針(案)について																		
総会	6 月 4 日(月) 都市センター ホテル (千代田区)	議 題 ①平成 29 年度国際特別都市建設連盟決算について ②国際特別都市建設連盟の役員の選任について ③平成 30 年度国際特別都市建設連盟予算(案)について ④平成 30 年度国際特別都市建設連盟基本方針(案)について ⑤その他																		
首長会議	10 月 30 日(火) エクシブ鳥羽 アネックス (鳥羽市)	講 話 「最近の都市行政の動きについて」 国土交通省 都市局 楠田 幹人 議 題 ①国会等に対する要望活動について ②「海洋プラスチック問題(軽井沢町提案)」について ③その他																		

款 項 目	主 要 事 業 の 説 明													
	防災担当者会議	講 話 気象庁職員の講話 議 題 ①被災者支援システムの導入状況について ②国土強靱化地域計画の策定について ③外国人観光客への情報伝達手段と避難誘導方法について ④自主防災活動及び防災士の養成・スキルアップについて ⑤最近の災害派遣実績について（取組の事例など）												
<p>企画財政課</p> <p>4 市民憲章普及推進経費 86,250 円 （前年度 118,320 円）</p> <p>(1) 「思いやりの心を育てる」啓発事業の一環として、市内小学校の新入学児童に対する記念品（クレヨン）の贈呈を行った。</p> <p>企画財政課</p> <p>5 行財政審議会経費 67,100 円 （前年度 33,000 円）</p> <p>(1) 本市の行財政運営等に関して、市長の諮問に応じ調査審議するために設置する熱海市行財政審議会の開催に係る経費である。</p> <p>平成 30 年度においては、水道料金、温泉料金、下水道使用料、公共施設使用料等に係る消費税の税率改定と転嫁について報告した。委員に対する報酬及び役員費として 67,100 円を執行した。</p>														
<table border="1"> <thead> <tr> <th data-bbox="352 1227 507 1272"></th> <th data-bbox="507 1227 742 1272">開催日及び場所</th> <th data-bbox="742 1227 1495 1272">内 容</th> </tr> </thead> <tbody> <tr> <td data-bbox="352 1272 507 1429">第 1 回</td> <td data-bbox="507 1272 742 1429">2 月 6 日(水) 熱海市役所</td> <td data-bbox="742 1272 1495 1429">①水道料金、温泉料金、下水道使用料等に係る消費税の税率改定と転嫁について ②その他の公共施設使用料等に係る消費税の税率改定と転嫁について</td> </tr> </tbody> </table>				開催日及び場所	内 容	第 1 回	2 月 6 日(水) 熱海市役所	①水道料金、温泉料金、下水道使用料等に係る消費税の税率改定と転嫁について ②その他の公共施設使用料等に係る消費税の税率改定と転嫁について						
	開催日及び場所	内 容												
第 1 回	2 月 6 日(水) 熱海市役所	①水道料金、温泉料金、下水道使用料等に係る消費税の税率改定と転嫁について ②その他の公共施設使用料等に係る消費税の税率改定と転嫁について												
<p>企画財政課</p> <p>6 熱海ふるさとサポート寄附金事業経費 39,579,417 円（前年度 34,478,610 円）</p> <p>(1) 平成 20 年度から開始した熱海ふるさとサポート寄附金（ふるさと納税）について、市ホームページ等により、市内外に向けて広く寄附の呼びかけを行った。なお、寄附金額の実績は下表のとおりである。</p> <p style="text-align: center;">（単位：件、円）</p> <table border="1" data-bbox="459 1805 1134 1995"> <thead> <tr> <th data-bbox="459 1805 683 1850"></th> <th data-bbox="683 1805 798 1850">件数</th> <th data-bbox="798 1805 1134 1850">寄附金収入額</th> </tr> </thead> <tbody> <tr> <td data-bbox="459 1850 683 1899">平成 30 年度</td> <td data-bbox="683 1850 798 1899">768</td> <td data-bbox="798 1850 1134 1899">99,043,000</td> </tr> <tr> <td data-bbox="459 1899 683 1948">平成 29 年度</td> <td data-bbox="683 1899 798 1948">747</td> <td data-bbox="798 1899 1134 1948">84,674,000</td> </tr> <tr> <td data-bbox="459 1948 683 1995">平成 28 年度</td> <td data-bbox="683 1948 798 1995">761</td> <td data-bbox="798 1948 1134 1995">75,675,000</td> </tr> </tbody> </table>				件数	寄附金収入額	平成 30 年度	768	99,043,000	平成 29 年度	747	84,674,000	平成 28 年度	761	75,675,000
	件数	寄附金収入額												
平成 30 年度	768	99,043,000												
平成 29 年度	747	84,674,000												
平成 28 年度	761	75,675,000												

款 項 目	主 要 事 業 の 説 明																											
	<p>(2) 寄附者に対するお礼の品として、熱海ブランド「A-PLUS (エープラス)」認定商品、旅行商品、体験型商品を送付した。</p> <p>企画財政課</p> <p>7 熱海市総合戦略会議経費 6,000 円 (前年度 6,000 円)</p> <p>(1) 人口減少の克服と地方創生を目的に平成 27 年度から 5 カ年の施策の方向を提示した「熱海市まち・ひと・しごと創生総合戦略」の事業について、効果検証する会議に係る経費であるが、平成 30 年度は役務費のみの執行となった。</p>																											
10 目 支所費	<p>決算額 3,852,784 円 (前年度 4,252,090 円)</p> <p>市民生活課</p> <p>1 模写電送経費 1,280,938 円 (前年度 1,282,216 円)</p> <p>平成 11 年 11 月から駿豆地区(8 市 4 町)間において住民票の写し等を、また平成 21 年 9 月からは戸籍証明書(全部事項・個人事項)の相互発行を実施し、住民サービスの向上を図っている。</p> <p>(1) 広域交付の状況(本庁のみ) (単位：件、円)</p> <table border="1" data-bbox="448 1003 1465 1144"> <thead> <tr> <th></th> <th>住民票</th> <th>印鑑証明書</th> <th>戸 籍</th> <th>計</th> </tr> </thead> <tbody> <tr> <td>件 数</td> <td>84</td> <td>28</td> <td>113</td> <td>225</td> </tr> <tr> <td>手数料</td> <td>25,200</td> <td>8,400</td> <td>50,850</td> <td>84,450</td> </tr> </tbody> </table> <p>市民生活課</p> <p>2 支所の管理運営経費 2,571,846 円 (前年度 2,969,874 円)</p> <p>(1) 支所に要する経費を執行した。</p> <p>なお、各種取り扱い件数は 2 款 3 項 1 目の窓口事務一般諸経費のとおりである。</p> <p>(2) 委託料 (単位：円)</p> <table border="1" data-bbox="461 1525 1473 1740"> <thead> <tr> <th>事業名</th> <th>事業費</th> <th>備 考</th> </tr> </thead> <tbody> <tr> <td>南熱海支所及び泉支所非常用発電機保守点検業務委託</td> <td>84,240</td> <td>(有)明静電設</td> </tr> <tr> <td>泉支所警備業務委託</td> <td>115,344</td> <td>(株)全日警横浜支社</td> </tr> <tr> <td>計</td> <td>199,584</td> <td></td> </tr> </tbody> </table>		住民票	印鑑証明書	戸 籍	計	件 数	84	28	113	225	手数料	25,200	8,400	50,850	84,450	事業名	事業費	備 考	南熱海支所及び泉支所非常用発電機保守点検業務委託	84,240	(有)明静電設	泉支所警備業務委託	115,344	(株)全日警横浜支社	計	199,584	
	住民票	印鑑証明書	戸 籍	計																								
件 数	84	28	113	225																								
手数料	25,200	8,400	50,850	84,450																								
事業名	事業費	備 考																										
南熱海支所及び泉支所非常用発電機保守点検業務委託	84,240	(有)明静電設																										
泉支所警備業務委託	115,344	(株)全日警横浜支社																										
計	199,584																											
11 目 公平委員会費	<p>決算額 449,296 円 (前年度 508,376 円)</p> <p>総務課</p> <p>1 公平委員会委員報酬 318,000 円 (前年度 318,000 円)</p> <p>(1) 公平委員会委員 3 人の月額報酬として執行した。</p>																											

款 項 目	主 要 事 業 の 説 明										
	<p>総務課</p> <p>2 公平委員会運営経費 131,296 円 (前年度 190,376 円)</p> <p>(1) 定例会を毎月 1 回開催した。平成 30 年度は、地方公務員法に基づく勤務条件に関する措置要求、不利益処分に関する不服申立てがなかったため、適正な公平審査制度の維持を図るために事務研究を主として行った。</p> <p>(2) 全国公平委員会連合会、静岡県公平委員会連合会の総会、事務研究会に出席した。</p>										
12 目 自治振興費	<p>決算額 32,803,027 円 (前年度 54,020,707 円)</p> <p>危機管理課</p> <p>1 地域安全活動経費 4,270,130 円 (前年度 5,263,957 円)</p> <p>犯罪の未然防止を警察だけに頼るのは困難な状況になっている。</p> <p>このため、市民一人ひとりが、「自分のことは自分で守り、自分たちの地域は自分たちで守る」という意識の下、防犯に関する情報・知識をもち、地域ぐるみで警察や各種団体と協働して、犯罪の起きにくい、起こさない、安全・安心なまちづくりの推進に関する経費として執行したものである。</p> <p>(1) 熱海市防犯協議会負担金 4,000,000 円</p> <p>(2) 熱海市地域安全コミュニティ活動団体事業費補助金 (単位：円)</p> <table border="1" data-bbox="483 1144 1426 1408"> <thead> <tr> <th>団体名</th> <th>補助額</th> </tr> </thead> <tbody> <tr> <td>中部地域安全コミュニティ会議</td> <td>50,000</td> </tr> <tr> <td>東部地域安全コミュニティ会議</td> <td>50,000</td> </tr> <tr> <td>網代地域安全コミュニティ会議</td> <td>50,000</td> </tr> <tr> <td>計</td> <td>150,000</td> </tr> </tbody> </table> <p>(3) その他地域安全活動経費 120,130 円</p> <p>協働環境課</p> <p>2 町内会長連合会活動に対する助成等経費 11,032,000 円 (前年度 11,032,000 円)</p> <p>(1) 地域住民の福利厚生、各種連絡、親睦事業等を行う町内会の連合体である熱海市町内会長連合会に対し補助金を交付した。同連合会は 6 月と 8 月を除く各月に定例会を開催し、各地区住民への説明のため、市からの配布物等に関する質疑、相互の情報交換等を行った。また、熱海市町内会長連合会による、市から毎月依頼する各種回覧物や配布物等を、地域住民へ届けるとともに、適切な指導・説明を行う事務に対し、交付金を交付した。</p>	団体名	補助額	中部地域安全コミュニティ会議	50,000	東部地域安全コミュニティ会議	50,000	網代地域安全コミュニティ会議	50,000	計	150,000
団体名	補助額										
中部地域安全コミュニティ会議	50,000										
東部地域安全コミュニティ会議	50,000										
網代地域安全コミュニティ会議	50,000										
計	150,000										

款 項 目	主 要 事 業 の 説 明																																																																																		
	<p>協働環境課</p> <p>3 コミュニティ活動等に対する助成事業経費 17,190,689 円 (前年度 37,413,450 円)</p> <p>(1) 町内会等文書配送派遣手数料 町内会をはじめとする市内約 130 箇所に、毎月 10 日 (休日に当たる場合は前日) に発行する「広報あたま」をはじめ、各課から依頼のあった広報配布物等を配送した。</p> <p>ア 内容 (単位：円)</p> <table border="1" data-bbox="450 618 1485 712"> <thead> <tr> <th>事業名</th> <th>事業費</th> <th>備 考</th> </tr> </thead> <tbody> <tr> <td>町内会等文書配送派遣手数料</td> <td>476,783</td> <td>(社)熱海市シルバー人材センター</td> </tr> </tbody> </table> <p>イ 配送状況 (単位：件)</p> <table border="1" data-bbox="450 808 1315 1411"> <thead> <tr> <th>月</th> <th>全戸配布物</th> <th>組回覧物</th> <th>その他</th> <th>計</th> </tr> </thead> <tbody> <tr><td>4月</td><td>2</td><td>3</td><td>0</td><td>5</td></tr> <tr><td>5月</td><td>4</td><td>5</td><td>1</td><td>10</td></tr> <tr><td>6月</td><td>3</td><td>3</td><td>0</td><td>6</td></tr> <tr><td>7月</td><td>1</td><td>7</td><td>0</td><td>8</td></tr> <tr><td>8月</td><td>2</td><td>2</td><td>0</td><td>4</td></tr> <tr><td>9月</td><td>4</td><td>7</td><td>0</td><td>11</td></tr> <tr><td>10月</td><td>1</td><td>7</td><td>1</td><td>9</td></tr> <tr><td>11月</td><td>2</td><td>5</td><td>0</td><td>7</td></tr> <tr><td>12月</td><td>2</td><td>6</td><td>0</td><td>8</td></tr> <tr><td>1月</td><td>2</td><td>5</td><td>1</td><td>8</td></tr> <tr><td>2月</td><td>2</td><td>3</td><td>0</td><td>5</td></tr> <tr><td>3月</td><td>2</td><td>4</td><td>0</td><td>6</td></tr> <tr><td>計</td><td>27</td><td>57</td><td>3</td><td>87</td></tr> </tbody> </table> <p>(2) 市民活動団体育成業務委託 地域の魅力づくりや課題解決に取り組んでいるNPO法人や市民活動団体を対象に、団体の活動促進のため、団体運営に必要な知識や技能を身につける講座を開催した。</p> <p>(単位：円)</p> <table border="1" data-bbox="450 1742 1465 1937"> <thead> <tr> <th>事業名</th> <th>事業費</th> <th>備 考</th> </tr> </thead> <tbody> <tr> <td>市民活動団体育成業務委託</td> <td>432,000</td> <td>NPO法人東海道・吉原宿 地域活動パワーアップ講座 第1回「助成金申請のコツ」 第2回「多年代連携で進めるまちづくり」</td> </tr> </tbody> </table>	事業名	事業費	備 考	町内会等文書配送派遣手数料	476,783	(社)熱海市シルバー人材センター	月	全戸配布物	組回覧物	その他	計	4月	2	3	0	5	5月	4	5	1	10	6月	3	3	0	6	7月	1	7	0	8	8月	2	2	0	4	9月	4	7	0	11	10月	1	7	1	9	11月	2	5	0	7	12月	2	6	0	8	1月	2	5	1	8	2月	2	3	0	5	3月	2	4	0	6	計	27	57	3	87	事業名	事業費	備 考	市民活動団体育成業務委託	432,000	NPO法人東海道・吉原宿 地域活動パワーアップ講座 第1回「助成金申請のコツ」 第2回「多年代連携で進めるまちづくり」
事業名	事業費	備 考																																																																																	
町内会等文書配送派遣手数料	476,783	(社)熱海市シルバー人材センター																																																																																	
月	全戸配布物	組回覧物	その他	計																																																																															
4月	2	3	0	5																																																																															
5月	4	5	1	10																																																																															
6月	3	3	0	6																																																																															
7月	1	7	0	8																																																																															
8月	2	2	0	4																																																																															
9月	4	7	0	11																																																																															
10月	1	7	1	9																																																																															
11月	2	5	0	7																																																																															
12月	2	6	0	8																																																																															
1月	2	5	1	8																																																																															
2月	2	3	0	5																																																																															
3月	2	4	0	6																																																																															
計	27	57	3	87																																																																															
事業名	事業費	備 考																																																																																	
市民活動団体育成業務委託	432,000	NPO法人東海道・吉原宿 地域活動パワーアップ講座 第1回「助成金申請のコツ」 第2回「多年代連携で進めるまちづくり」																																																																																	

款 項 目	主 要 事 業 の 説 明									
	<p>(3) 町内会防犯灯電気料補助 町内会が管理する防犯灯（81 町内会 5,790 灯）の電気料を予算の範囲内（12 か月分）で補助した。</p> <p>(4) 地区集会所設置等補助 町内会が維持管理する集会所の修繕費の一部（補助率約 30%）を補助した。 ア 平成 30 年度補助金交付町内会 前の沢町内会</p> <p>(5) コミュニティ活動助成事業 宝くじの受託事業収入を財源として、(財)自治総合センターが市を經由してコミュニティ団体に交付する事業を実施した。 ア 平成 30 年度実施団体 西山町会</p> <p>(6) LED防犯灯設置費補助 町内会が維持管理する防犯灯の交換に際し、LED防犯灯 17 基を 5 町内会に配布した。 また、防犯灯の交換及び新設に係る費用に対し、補助金を交付した。</p> <p>(7) NPO・ボランティア団体支援ルーム運営経費 登録団体へミーティングスペースの貸出とコピー機の無料提供を行った。 (単位：団体、人)</p> <table border="1" data-bbox="454 1285 1284 1514"> <thead> <tr> <th>年 度</th> <th>NPO・ボランティア 登録団体数</th> <th>支援ルーム利用実績</th> </tr> </thead> <tbody> <tr> <td>平成 30 年度</td> <td>19</td> <td>1,154</td> </tr> <tr> <td>平成 29 年度</td> <td>26</td> <td>871</td> </tr> </tbody> </table> <p>協働環境課 4 男女共同参画推進等経費 310,208 円 (前年度 311,300 円) (1) 男女共同参画推進会議開催経費 本市の男女共同参画社会推進のため、基本計画に関して協議し、その結果を市長へ提言するために設置されている熱海市男女共同参画推進会議の開催に要した経費である。平成 30 年度においては、視察研修及び「熱海市男女共同参画推進計画」の進捗状況について協議した。</p>	年 度	NPO・ボランティア 登録団体数	支援ルーム利用実績	平成 30 年度	19	1,154	平成 29 年度	26	871
年 度	NPO・ボランティア 登録団体数	支援ルーム利用実績								
平成 30 年度	19	1,154								
平成 29 年度	26	871								

款 項 目	主 要 事 業 の 説 明																						
	<table border="1" data-bbox="454 235 1465 465"> <thead> <tr> <th>区 分</th> <th>開催日及び場所</th> <th>内 容</th> </tr> </thead> <tbody> <tr> <td>視察研修</td> <td>11月13日(火) 加和太建設㈱</td> <td>「男女共同参画社会づくり事業所」として女性の登用、社員の意識改革等を積極的に進めている事業の取り組みをうかがう。</td> </tr> <tr> <td>会 議</td> <td>3月26日(火) 熱海市役所</td> <td>熱海市男女共同参画推進計画の進捗状況について</td> </tr> </tbody> </table> <p data-bbox="427 571 847 604">(2) 熱海女性連絡会運営費補助金</p> <p data-bbox="448 618 1468 842">市内女性会及び各種団体が互いに連携を図り、女性の活力により住みよい地域づくりに貢献することを目的に活動している熱海女性連絡会に対し補助金を交付した。熱海女性連絡会は、市内14の団体が加入しており、「環境問題」と「防災対策」を柱に活動を行った。また、熱海市民駅伝競走大会の際の豚汁等の提供を実施した。</p>			区 分	開催日及び場所	内 容	視察研修	11月13日(火) 加和太建設㈱	「男女共同参画社会づくり事業所」として女性の登用、社員の意識改革等を積極的に進めている事業の取り組みをうかがう。	会 議	3月26日(火) 熱海市役所	熱海市男女共同参画推進計画の進捗状況について											
区 分	開催日及び場所	内 容																					
視察研修	11月13日(火) 加和太建設㈱	「男女共同参画社会づくり事業所」として女性の登用、社員の意識改革等を積極的に進めている事業の取り組みをうかがう。																					
会 議	3月26日(火) 熱海市役所	熱海市男女共同参画推進計画の進捗状況について																					
13目 交通安全 対策費	<p data-bbox="363 1003 1117 1037">決算額 10,315,604円 (前年度9,490,683円)</p> <p data-bbox="392 1052 539 1086">危機管理課</p> <p data-bbox="400 1099 1189 1133">1 趣旨普及活動経費 2,426,765円 (前年度2,475,878円)</p> <p data-bbox="421 1146 1468 1370">平成28年度に策定した第10次熱海市交通安全計画中の年間人身事故件数243件以下を目指し、「安全は 自ら うちから 地域から」をスローガンに、高齢者及び歩行者、自転車、二輪車利用者の交通事故防止等の交通指導を重点的に実施するとともに、各期の交通安全運動をはじめとした交通事故防止のための啓発活動や学童への啓発活動として執行したものである。</p> <p data-bbox="424 1433 1422 1467">(1) 熱海市における交通事故発生状況 (単位：件、人)</p> <table border="1" data-bbox="432 1473 1465 1659"> <thead> <tr> <th>年</th> <th>人身事故件数</th> <th>死者数</th> <th>負傷者数</th> <th>物損事故件数</th> </tr> </thead> <tbody> <tr> <td>平成30年</td> <td>205</td> <td>1</td> <td>302</td> <td>1,499</td> </tr> <tr> <td>平成29年</td> <td>219</td> <td>0</td> <td>318</td> <td>1,373</td> </tr> <tr> <td>比較増減</td> <td>△14</td> <td>1</td> <td>△16</td> <td>126</td> </tr> </tbody> </table>			年	人身事故件数	死者数	負傷者数	物損事故件数	平成30年	205	1	302	1,499	平成29年	219	0	318	1,373	比較増減	△14	1	△16	126
年	人身事故件数	死者数	負傷者数	物損事故件数																			
平成30年	205	1	302	1,499																			
平成29年	219	0	318	1,373																			
比較増減	△14	1	△16	126																			

款 項 目	主 要 事 業 の 説 明					
	(2) 交通安全運動実施状況					
	運動名及び期間	事 業 内 容 備 考				
	春の全国交通安全運動 ○通学路における交通事故防止 4月6日から15日まで	通学路の安全点検 通学路のストップマーク点検等 入学おめでとうキャンペーン 市内各小学校 交通安全教室 市内各小学校 登下校時の街頭指導の強化 市内各小学校通学路 全席シートベルト・チャイルドシート着用及び飲酒運転根絶広報 門川料金所				
	夏の交通安全県民運動 ○追突・出会い頭事故の防止 7月11日から20日まで	登下校時の街頭指導の強化 市内各小学校通学路 交通安全教室 市内各幼稚園・各小学校 高齢者の交通安全教室 中野白寿会 高齢者の交通安全広報 福祉センター3階「ホール」 飲酒運転根絶広報 サンビーチデッキ				
	秋の全国交通安全運動 ○通学路における交通事故防止 9月21日から30日まで	登下校時の街頭指導の強化 市内各小学校通学路 高齢者の交通安全広報 南熱海マリンホール シートベルト着用調査・広報 栄光熱海中央保育園 体験型交通安全広報 熱海駅前ロータリー 飲酒運転根絶広報 熱海駅前及び商店街の飲食店				
	年末の交通安全県民運動 ○追突事故の防止 12月15日から31日まで	夕暮れ時早めのライトオン広報 総合庁舎入り口交差点 登下校時の街頭指導の強化 市内各小学校通学路 市民安全大会 渚小公園（約500人参加） クリスマス交通安全教室 市内各幼稚園・保育園 飲酒運転根絶広報 銀座通り商店街周辺 夕暮れ時から夜間の交通事故防止 清水橋付近				
	(3) 熱海市交通指導員年額報酬 880,833円 (35,000円×26人)					
	(4) 交通指導員活動保険料 192,480円					
	(5) 新入学園児、新小学生、新中学生への交通安全啓発品 324,819円					
	(6) 交通安全団体に対する補助 (単位：円)					
	<table border="1"> <thead> <tr> <th data-bbox="352 1554 916 1599">区 分</th> <th data-bbox="916 1554 1495 1599">補助額</th> </tr> </thead> <tbody> <tr> <td data-bbox="352 1599 916 1854">熱海市交通安全協議会事業費補助金</td> <td data-bbox="916 1599 1495 1854">398,840</td> </tr> </tbody> </table>	区 分	補助額	熱海市交通安全協議会事業費補助金	398,840	
区 分	補助額					
熱海市交通安全協議会事業費補助金	398,840					
	(7) その他趣旨普及活動経費 629,793円					

款 項 目	主 要 事 業 の 説 明																					
	<p>危機管理課</p> <p>2 静岡県交通安全指導員設置費負担金 7,888,839 円 (前年度 7,014,805 円)</p> <p>静岡県交通安全指導員の設置運営事業に基づき、静岡県交通安全指導員設置費負担金として執行したものである。</p> <p>静岡県交通安全指導員は現在 174 人が県下 28 地区支部(警察署)に配置されており、熱海警察署は3人体制となっている。主に、幼児・児童・生徒や高齢者等に対し交通ルールの徹底を図り、交通事故防止のための交通安全教室や街頭指導等を実施したものである。</p> <p>(1人当たり必要経費 5,259,226 円×3人) ×1/2=7,888,839 円</p>																					
14 目 消費者対策費	<p>決算額 1,116,774 円 (前年度 749,455 円)</p> <p>協働環境課</p> <p>1 消費生活の趣旨普及及び消費者行政推進経費</p> <p style="text-align: right;">1,116,774 円 (前年度 749,455 円)</p> <p>「消費者市民社会」構築を目指すとともに、悪質商法等の被害者にならないよう、次の事業を行った。</p> <table border="1" data-bbox="379 1050 1477 1890"> <thead> <tr> <th>事業名</th> <th>実施日、回数等</th> <th>参加人員等</th> <th>事業の内容</th> </tr> </thead> <tbody> <tr> <td rowspan="2">消費生活相談</td> <td>毎週月曜日 午後1~4時 相談回数 平成30年度 43回 平成29年度 46回</td> <td>消費生活 相談員 2人で交代</td> <td>消費者基本法に基づき、事業者と消費者との間の取引に関する相談に応じている。 平成30年度は平成29年度と比較して相談件数が増加。 平成30年度 相談件数 55件 平成29年度 相談件数 51件</td> </tr> <tr> <td>市役所執務 時間中</td> <td>担当職員1人</td> <td></td> </tr> <tr> <td>消費者啓発 街頭 キャンペーン</td> <td>平成30年 5月9日 12月4日</td> <td>県東部県民生 活センター・ 熱海警察署・市 消費生活相談 員・熱海消費 問題研究会・ 国際医療管理 専門学校熱海 校学生</td> <td>5月の消費者月間と年末の消費者被害防止月間キャンペーン時に街頭で啓発チラシ等を配布し、消費者市民社会の形成及び悪質商法への注意を呼びかけた。</td> </tr> <tr> <td>消費生活講演会</td> <td>平成31年 2月5日</td> <td>熱海消費問題 研究会 一般市民等</td> <td>消費生活に必要な知識の向上を図ることを目的として開催。「災害時に役立つ食事の考え方 ~無理のない備蓄のすすめ~」と題して講演会を実施。</td> </tr> </tbody> </table>			事業名	実施日、回数等	参加人員等	事業の内容	消費生活相談	毎週月曜日 午後1~4時 相談回数 平成30年度 43回 平成29年度 46回	消費生活 相談員 2人で交代	消費者基本法に基づき、事業者と消費者との間の取引に関する相談に応じている。 平成30年度は平成29年度と比較して相談件数が増加。 平成30年度 相談件数 55件 平成29年度 相談件数 51件	市役所執務 時間中	担当職員1人		消費者啓発 街頭 キャンペーン	平成30年 5月9日 12月4日	県東部県民生 活センター・ 熱海警察署・市 消費生活相談 員・熱海消費 問題研究会・ 国際医療管理 専門学校熱海 校学生	5月の消費者月間と年末の消費者被害防止月間キャンペーン時に街頭で啓発チラシ等を配布し、消費者市民社会の形成及び悪質商法への注意を呼びかけた。	消費生活講演会	平成31年 2月5日	熱海消費問題 研究会 一般市民等	消費生活に必要な知識の向上を図ることを目的として開催。「災害時に役立つ食事の考え方 ~無理のない備蓄のすすめ~」と題して講演会を実施。
事業名	実施日、回数等	参加人員等	事業の内容																			
消費生活相談	毎週月曜日 午後1~4時 相談回数 平成30年度 43回 平成29年度 46回	消費生活 相談員 2人で交代	消費者基本法に基づき、事業者と消費者との間の取引に関する相談に応じている。 平成30年度は平成29年度と比較して相談件数が増加。 平成30年度 相談件数 55件 平成29年度 相談件数 51件																			
	市役所執務 時間中	担当職員1人																				
消費者啓発 街頭 キャンペーン	平成30年 5月9日 12月4日	県東部県民生 活センター・ 熱海警察署・市 消費生活相談 員・熱海消費 問題研究会・ 国際医療管理 専門学校熱海 校学生	5月の消費者月間と年末の消費者被害防止月間キャンペーン時に街頭で啓発チラシ等を配布し、消費者市民社会の形成及び悪質商法への注意を呼びかけた。																			
消費生活講演会	平成31年 2月5日	熱海消費問題 研究会 一般市民等	消費生活に必要な知識の向上を図ることを目的として開催。「災害時に役立つ食事の考え方 ~無理のない備蓄のすすめ~」と題して講演会を実施。																			

款 項 目	主 要 事 業 の 説 明																						
	みんなの消費生活展開催業務委託	平成 30 年 10 月 13 日	平成 30 年度 310 人 事業費 70,000 円	みんなの消費生活展運営委員会 消費者団体や消費生活研究グループ等による活動報告、作品の展示、販売、包丁研ぎなどを行い、食・環境・消費者被害防止などについて市民にアピールすることを目的に開催。 平成 30 年度は作品の展示に 11 団体参加。 平成 29 年度は作品の展示に 11 団体参加。																			
	熱海消費問題研究会	年 間	会員数 平成 30 年度 29 人 平成 29 年度 29 人	消費者としての知識を高め、消費者運動を拡大することを目的とし、発足。毎月定例会を開催。講演会、研修を定期的に行い、地域の様々な行事に参加。消費者運動に取り組み、地域に貢献している。																			
	悪質電話防止装置設置等業務委託	無償設置期間 平成 30 年 9 月 12 日～平成 31 年 3 月 31 日	事業費 570,672 円	(株)TOKAI ケーブルネットワーク 静岡県防犯協会連合会推奨の「トビラフォン」を設置することにより電話による詐欺被害や消費者トラブルの未然防止を図る。 平成 30 年度 接続件数 12 件 平成 29 年度 接続件数 14 件																			
15 目 職員退職手当基金費	決算額 79,634,821 円 (前年度 76,074,076 円)																						
	企画財政課 1 職員退職手当基金積立金 79,634,821 円 (前年度 76,074,076 円) (1) 職員退職手当基金は、退職者の退職手当に財源不足が生じた時に備え、財源を積み立てることを目的としたものであり、次表のとおり積立て及び取崩しを行った。 (基金の状況) (単位：円) <table border="1" data-bbox="379 1279 1485 1417"> <thead> <tr> <th data-bbox="379 1279 580 1368">平成 29 年度 末現在高</th> <th colspan="4" data-bbox="580 1279 1305 1323">平成 30 年度中増減</th> <th data-bbox="1305 1279 1485 1368">平成 30 年度 末現在高</th> </tr> <tr> <td></td> <th data-bbox="580 1323 751 1368">新規積立金</th> <th data-bbox="751 1323 916 1368">利子積立金</th> <th data-bbox="916 1323 1091 1368">取崩し</th> <th data-bbox="1091 1323 1305 1368">計</th> <td></td> </tr> </thead> <tbody> <tr> <td data-bbox="379 1368 580 1417">408,845,901</td> <td data-bbox="580 1368 751 1417">79,488,320</td> <td data-bbox="751 1368 916 1417">146,501</td> <td data-bbox="916 1368 1091 1417">75,000,000</td> <td data-bbox="1091 1368 1305 1417">4,634,821</td> <td data-bbox="1305 1368 1485 1417">413,480,722</td> </tr> </tbody> </table>					平成 29 年度 末現在高	平成 30 年度中増減				平成 30 年度 末現在高		新規積立金	利子積立金	取崩し	計		408,845,901	79,488,320	146,501	75,000,000	4,634,821	413,480,722
平成 29 年度 末現在高	平成 30 年度中増減				平成 30 年度 末現在高																		
	新規積立金	利子積立金	取崩し	計																			
408,845,901	79,488,320	146,501	75,000,000	4,634,821	413,480,722																		
16 目 財政調整基金費	決算額 312,333,427 円 (前年度 12,857,505 円)																						
	企画財政課 1 財政調整基金積立金 312,333,427 円 (前年度 12,857,505 円) (1) 財政調整基金は、経済事情の著しい変動や大規模な災害に対処することなどを目的としたものであり、次表のとおり積立て及び取崩しを行った。 (基金の状況) (単位：円) <table border="1" data-bbox="379 1798 1485 1937"> <thead> <tr> <th data-bbox="379 1798 580 1888">平成 29 年度 末現在高</th> <th colspan="4" data-bbox="580 1798 1305 1843">平成 30 年度中増減</th> <th data-bbox="1305 1798 1485 1888">平成 30 年度 末現在高</th> </tr> <tr> <td></td> <th data-bbox="580 1843 751 1888">新規積立金</th> <th data-bbox="751 1843 916 1888">利子積立金</th> <th data-bbox="916 1843 1091 1888">取崩し</th> <th data-bbox="1091 1843 1305 1888">計</th> <td></td> </tr> </thead> <tbody> <tr> <td data-bbox="379 1888 580 1937">2,845,562,467</td> <td data-bbox="580 1888 751 1937">750,000,000</td> <td data-bbox="751 1888 916 1937">12,333,427</td> <td data-bbox="916 1888 1091 1937">500,000,000</td> <td data-bbox="1091 1888 1305 1937">262,333,427</td> <td data-bbox="1305 1888 1485 1937">3,107,895,894</td> </tr> </tbody> </table> 新規積立金額は、剰余金として積み立てた 450,000,000 円を含む。					平成 29 年度 末現在高	平成 30 年度中増減				平成 30 年度 末現在高		新規積立金	利子積立金	取崩し	計		2,845,562,467	750,000,000	12,333,427	500,000,000	262,333,427	3,107,895,894
平成 29 年度 末現在高	平成 30 年度中増減				平成 30 年度 末現在高																		
	新規積立金	利子積立金	取崩し	計																			
2,845,562,467	750,000,000	12,333,427	500,000,000	262,333,427	3,107,895,894																		

款 項 目	主 要 事 業 の 説 明				
17 目 庁舎建設 基金費	決算額 45,811 円 (前年度 100,012,196 円)				
	企画財政課				
	1 庁舎等建設基金積立金 45,811 円 (前年度 100,012,196 円)				
	(1) 庁舎等建設基金は、庁舎等を建設するための事業に要する経費に充てることを目的として設置したものであり、次表のとおり積立て及び取崩しを行った。				
	(基金の状況) (単位：円)				
	平成 29 年度 末現在高	平成 30 年度中増減			平成 30 年度 末現在高
		新規積立金	利子積立金	取崩し	計
	169,083,566	0	45,811	48,000,000	△47,954,189
					121,129,377
18 目 減債基金 費	決算額 54,668 円 (前年度 30,423 円)				
	企画財政課				
	1 減債基金積立金 54,668 円 (前年度 30,423 円)				
	(1) 減債基金は、市債の償還に必要な財源を確保し、もって将来にわたる市財政の健全な運営に資することを目的として設置したものであり、次表のとおり積立てを行った。				
	(基金の状況) (単位：円)				
	平成 29 年度末 現在高	平成 30 年度中増減			平成 30 年度 末現在高
		新規積立金	利子積立金	取崩し	計
	201,776,166	0	54,668	0	54,668
					201,830,834
2 項 徴税費	決算額 265,937,673 円 (前年度 290,048,792 円)				
1 目 税務総務 費	決算額 219,448,511 円 (前年度 225,314,569 円)				
	秘書広報課				
	1 職員給与費 172,806,624 円 (前年度 198,972,116 円)				
	総務課				
	2 固定資産評価審査委員会経費 169,429 円 (前年度 26,500 円)				
	(1) 固定資産評価審査委員 3 人				
	固定資産評価審査委員会委員の 6 日分の日額報酬として執行した。				
	(2) 地方税法に基づく固定資産評価審査申出 1 件				
	税務課				
	3 地方税務研究会等負担金 213,000 円 (前年度 213,000 円)				
	(1) 資産税評価システム研究センター、熱海伊東税務推進協議会、静岡地方税滞納整理機構への年会費等である。				

款 項 目	主 要 事 業 の 説 明																																																						
	<p style="text-align: right;">(単位：円)</p> <table border="1" style="margin-left: auto; margin-right: auto;"> <thead> <tr> <th style="text-align: center;">区 分</th> <th style="text-align: center;">事業費</th> </tr> </thead> <tbody> <tr> <td>資産税評価システム研究センター正会員会費</td> <td style="text-align: right;">75,000</td> </tr> <tr> <td>熱海伊東税務推進協議会分担金</td> <td style="text-align: right;">70,000</td> </tr> <tr> <td>静岡地方税滞納整理機構負担金（税務研修会負担金）</td> <td style="text-align: right;">68,000</td> </tr> </tbody> </table> <p>税務課</p> <p>4 市税過誤納金の還付経費 46,259,458 円（前年度 26,102,953 円）</p> <p>(1) 市税の過誤納金の還付金として、46,131,571 円執行した。</p> <p>(2) その他の経費 印刷製本費、郵便料 127,887 円</p>		区 分	事業費	資産税評価システム研究センター正会員会費	75,000	熱海伊東税務推進協議会分担金	70,000	静岡地方税滞納整理機構負担金（税務研修会負担金）	68,000																																													
区 分	事業費																																																						
資産税評価システム研究センター正会員会費	75,000																																																						
熱海伊東税務推進協議会分担金	70,000																																																						
静岡地方税滞納整理機構負担金（税務研修会負担金）	68,000																																																						
2 目 課税費	<p>決算額 31,945,975 円（前年度 52,186,317 円）</p> <p>税務課</p> <p>1 市民税の賦課経費 11,206,125 円（前年度 28,605,813 円）</p> <p>(1) 市県民税概要</p> <p>その年の1月1日現在、市内に住民登録のある人や不在家屋敷等を所有する人に課税されるもので、課税される所得額に対し市 6%、県 4%の税率を乗じて算出する所得割と均等割（市 3,500 円、県 1,900 円）がある。分離課税所得がある場合は、その所得に応じた税率で算出する。</p> <p>均等割については、緊急防災・減災事業の財源確保のために制定された地方税の臨時特例法により、平成 26 年度から令和 5 年度までの 10 年間、市民税と県民税がそれぞれ 500 円引上げられ、また、森林（もり）づくり県民税として、平成 18 年度から平成 27 年度までの 10 年間（令和 2 年度まで 5 年延長）県民税 400 円が引き上げられたもの。</p> <p>ア 個人市県民税納税義務者数 (単位：人)</p> <table border="1" style="margin-left: auto; margin-right: auto;"> <thead> <tr> <th rowspan="2">年 度</th> <th colspan="3">個人市民税</th> <th colspan="3">個人県民税</th> </tr> <tr> <th>均等割</th> <th>所得割</th> <th>総数</th> <th>均等割</th> <th>所得割</th> <th>総数</th> </tr> </thead> <tbody> <tr> <td>平成 30 年度</td> <td style="text-align: right;">26,734</td> <td style="text-align: right;">17,721</td> <td style="text-align: right;">26,734</td> <td style="text-align: right;">26,734</td> <td style="text-align: right;">17,715</td> <td style="text-align: right;">26,734</td> </tr> <tr> <td>平成 29 年度</td> <td style="text-align: right;">26,465</td> <td style="text-align: right;">17,576</td> <td style="text-align: right;">26,465</td> <td style="text-align: right;">26,465</td> <td style="text-align: right;">17,570</td> <td style="text-align: right;">26,465</td> </tr> <tr> <td>平成 28 年度</td> <td style="text-align: right;">26,651</td> <td style="text-align: right;">17,422</td> <td style="text-align: right;">26,651</td> <td style="text-align: right;">26,651</td> <td style="text-align: right;">17,417</td> <td style="text-align: right;">26,651</td> </tr> </tbody> </table> <p>イ 個人市民税調定額 (単位：円)</p> <table border="1" style="margin-left: auto; margin-right: auto;"> <thead> <tr> <th rowspan="2">年 度</th> <th colspan="3">個人市民税</th> </tr> <tr> <th>均等割</th> <th>所得割</th> <th>計</th> </tr> </thead> <tbody> <tr> <td>平成 30 年度</td> <td style="text-align: right;">87,713,374</td> <td style="text-align: right;">2,092,886,184</td> <td style="text-align: right;">2,180,599,558</td> </tr> <tr> <td>平成 29 年度</td> <td style="text-align: right;">86,882,745</td> <td style="text-align: right;">1,943,799,823</td> <td style="text-align: right;">2,030,682,568</td> </tr> <tr> <td>平成 28 年度</td> <td style="text-align: right;">87,677,981</td> <td style="text-align: right;">1,973,772,765</td> <td style="text-align: right;">2,061,450,746</td> </tr> </tbody> </table>		年 度	個人市民税			個人県民税			均等割	所得割	総数	均等割	所得割	総数	平成 30 年度	26,734	17,721	26,734	26,734	17,715	26,734	平成 29 年度	26,465	17,576	26,465	26,465	17,570	26,465	平成 28 年度	26,651	17,422	26,651	26,651	17,417	26,651	年 度	個人市民税			均等割	所得割	計	平成 30 年度	87,713,374	2,092,886,184	2,180,599,558	平成 29 年度	86,882,745	1,943,799,823	2,030,682,568	平成 28 年度	87,677,981	1,973,772,765	2,061,450,746
年 度	個人市民税			個人県民税																																																			
	均等割	所得割	総数	均等割	所得割	総数																																																	
平成 30 年度	26,734	17,721	26,734	26,734	17,715	26,734																																																	
平成 29 年度	26,465	17,576	26,465	26,465	17,570	26,465																																																	
平成 28 年度	26,651	17,422	26,651	26,651	17,417	26,651																																																	
年 度	個人市民税																																																						
	均等割	所得割	計																																																				
平成 30 年度	87,713,374	2,092,886,184	2,180,599,558																																																				
平成 29 年度	86,882,745	1,943,799,823	2,030,682,568																																																				
平成 28 年度	87,677,981	1,973,772,765	2,061,450,746																																																				

款 項 目	主 要 事 業 の 説 明																																				
	ウ 個人県民税調定額 (単位：円)																																				
	<table border="1"> <thead> <tr> <th rowspan="2">年 度</th> <th colspan="3">個人県民税</th> </tr> <tr> <th>均等割</th> <th>所得割</th> <th>計</th> </tr> </thead> <tbody> <tr> <td>平成 30 年度</td> <td>47,618,173</td> <td>1,393,761,669</td> <td>1,441,379,842</td> </tr> <tr> <td>平成 29 年度</td> <td>47,167,004</td> <td>1,294,552,428</td> <td>1,341,719,432</td> </tr> <tr> <td>平成 28 年度</td> <td>47,597,667</td> <td>1,313,749,587</td> <td>1,361,347,254</td> </tr> </tbody> </table>						年 度	個人県民税			均等割	所得割	計	平成 30 年度	47,618,173	1,393,761,669	1,441,379,842	平成 29 年度	47,167,004	1,294,552,428	1,341,719,432	平成 28 年度	47,597,667	1,313,749,587	1,361,347,254												
	年 度	個人県民税																																			
		均等割	所得割	計																																	
	平成 30 年度	47,618,173	1,393,761,669	1,441,379,842																																	
	平成 29 年度	47,167,004	1,294,552,428	1,341,719,432																																	
	平成 28 年度	47,597,667	1,313,749,587	1,361,347,254																																	
	(2) 法人市民税概要 市内に事務所や事業所、寮等を有する法人に対して、資本金等に応じた均等割と法人の所得に応じて課される法人税額に税率 9.7% (標準税率) を乗じて算出する法人税割とがある。																																				
	ア 法人調定件数 (単位：件)																																				
	<table border="1"> <thead> <tr> <th rowspan="2">年 度</th> <th colspan="4">現 年</th> <th rowspan="2">過 年</th> <th rowspan="2">合 計</th> </tr> <tr> <th>中間予定</th> <th>確 定</th> <th>その他</th> <th>現年小計</th> </tr> </thead> <tbody> <tr> <td>平成 30 年度</td> <td>452</td> <td>2,086</td> <td>54</td> <td>2,592</td> <td>201</td> <td>2,793</td> </tr> <tr> <td>平成 29 年度</td> <td>429</td> <td>2,055</td> <td>45</td> <td>2,529</td> <td>172</td> <td>2,701</td> </tr> <tr> <td>平成 28 年度</td> <td>400</td> <td>2,073</td> <td>39</td> <td>2,512</td> <td>136</td> <td>2,648</td> </tr> </tbody> </table>						年 度	現 年				過 年	合 計	中間予定	確 定	その他	現年小計	平成 30 年度	452	2,086	54	2,592	201	2,793	平成 29 年度	429	2,055	45	2,529	172	2,701	平成 28 年度	400	2,073	39	2,512	136
年 度	現 年				過 年	合 計																															
	中間予定	確 定	その他	現年小計																																	
平成 30 年度	452	2,086	54	2,592	201	2,793																															
平成 29 年度	429	2,055	45	2,529	172	2,701																															
平成 28 年度	400	2,073	39	2,512	136	2,648																															
イ 調定額 (単位：円)																																					
<table border="1"> <thead> <tr> <th>年 度</th> <th>均等割</th> <th>法人税割</th> <th>計</th> </tr> </thead> <tbody> <tr> <td>平成 30 年度</td> <td>236,082,300</td> <td>322,056,600</td> <td>558,138,900</td> </tr> <tr> <td>平成 29 年度</td> <td>232,773,800</td> <td>322,971,800</td> <td>555,745,600</td> </tr> <tr> <td>平成 28 年度</td> <td>233,227,400</td> <td>273,393,400</td> <td>506,620,800</td> </tr> </tbody> </table>						年 度	均等割	法人税割	計	平成 30 年度	236,082,300	322,056,600	558,138,900	平成 29 年度	232,773,800	322,971,800	555,745,600	平成 28 年度	233,227,400	273,393,400	506,620,800																
年 度	均等割	法人税割	計																																		
平成 30 年度	236,082,300	322,056,600	558,138,900																																		
平成 29 年度	232,773,800	322,971,800	555,745,600																																		
平成 28 年度	233,227,400	273,393,400	506,620,800																																		
(3) 委託料 (単位：円)																																					
<table border="1"> <thead> <tr> <th>事業名</th> <th>事業費</th> <th>備 考</th> </tr> </thead> <tbody> <tr> <td>市県民税特別徴収アウトソーシング業務</td> <td>665,138</td> <td>(株)日立システムズ 納税通知書等の印刷までの一連作業 個人用通知書 11,812 件 事業所用通知書 8,308 件 特別徴収納付書 2,541 件</td> </tr> <tr> <td>市県民税普通徴収アウトソーシング業務</td> <td>743,659</td> <td>(株)日立システムズ 納税通知書等の印刷、封入までの一連作業 一般・市内 4,282 件・一般・市外 341 件 口座・市内 1,798 件・口座・市外 35 件 年金・市内 2,808 件・年金・市外 30 件</td> </tr> <tr> <td>給報等キーパンチ業務</td> <td>1,781,061</td> <td>(株)データサービスセンター データ入力作業 特別徴収：給与支払報告書 7,771 件 普通徴収：給与支払報告書 6,039 件 年金：支払報告書 312 件 市民税：県民税申告書 1,258 件</td> </tr> <tr> <td>法人市民税システム運用支援業務</td> <td>324,000</td> <td>(株)SBS情報システム (H30.4.1～H31.3.31)</td> </tr> </tbody> </table>						事業名	事業費	備 考	市県民税特別徴収アウトソーシング業務	665,138	(株)日立システムズ 納税通知書等の印刷までの一連作業 個人用通知書 11,812 件 事業所用通知書 8,308 件 特別徴収納付書 2,541 件	市県民税普通徴収アウトソーシング業務	743,659	(株)日立システムズ 納税通知書等の印刷、封入までの一連作業 一般・市内 4,282 件・一般・市外 341 件 口座・市内 1,798 件・口座・市外 35 件 年金・市内 2,808 件・年金・市外 30 件	給報等キーパンチ業務	1,781,061	(株)データサービスセンター データ入力作業 特別徴収：給与支払報告書 7,771 件 普通徴収：給与支払報告書 6,039 件 年金：支払報告書 312 件 市民税：県民税申告書 1,258 件	法人市民税システム運用支援業務	324,000	(株)SBS情報システム (H30.4.1～H31.3.31)																	
事業名	事業費	備 考																																			
市県民税特別徴収アウトソーシング業務	665,138	(株)日立システムズ 納税通知書等の印刷までの一連作業 個人用通知書 11,812 件 事業所用通知書 8,308 件 特別徴収納付書 2,541 件																																			
市県民税普通徴収アウトソーシング業務	743,659	(株)日立システムズ 納税通知書等の印刷、封入までの一連作業 一般・市内 4,282 件・一般・市外 341 件 口座・市内 1,798 件・口座・市外 35 件 年金・市内 2,808 件・年金・市外 30 件																																			
給報等キーパンチ業務	1,781,061	(株)データサービスセンター データ入力作業 特別徴収：給与支払報告書 7,771 件 普通徴収：給与支払報告書 6,039 件 年金：支払報告書 312 件 市民税：県民税申告書 1,258 件																																			
法人市民税システム運用支援業務	324,000	(株)SBS情報システム (H30.4.1～H31.3.31)																																			

款 項 目	主 要 事 業 の 説 明			
	(4) 使用料及び賃借料 (単位：円)			
区 分	事業費	備 考		
地方税電子申告（e L T A X）審査システムに係る使用料	1,684,800	(株)TKC 地方税電子申告審査サービス利用料 平成30年4月1日～平成31年3月31日 地方税電子申告データ連携サービス利用料 平成30年4月1日～平成31年3月31日		
駐車場使用料	1,350	研修の際の駐車場代		
(5) 印刷製本費	(単位：円)			
区 分	事業費	備 考		
納税通知書	378,280	一般分、口座分		
給与支払報告書	126,967	総括表、給与支払報告書、 発送用封筒		
市県民税申告書等	138,456	申告書、発送用封筒、説明書		
特別徴収関係書類	591,300	納入書、綴り、発送用封筒		
法人市民税	254,800	申告書、納付書、発送用封筒		
返信用封筒	21,600	調査用等		
(6) 通信運搬費	(単位：円)			
区 分	事業費	備 考		
郵便料	2,242,137	納税通知書発送、各種郵便発送、 各種照会用切手代		
(7) 負担金	(単位：円)			
区 分	事業費	備 考		
地方税電子化協議会負担金	961,692	地方税電子化協議会会費、負担金、運営費 分担金		
(8) その他の経費	賃金、旅費、消耗品費 1,290,885 円			
税務課				
2 固定資産税の賦課経費	15,193,567 円 (前年度 17,844,574 円)			
(1) 固定資産税概要				
<p>その年の1月1日時点において、固定資産課税台帳に登録される土地・家屋・償却資産の所有者に対し、その価格をもとに算出された課税標準額に1.4%の税率を乗じた額が課されるもの。</p>				
ア 固定資産税納税義務者数 (法定免税点以上のもの)	(単位：人)			
年 度	土 地	家 屋	償却資産	計
平成30年度	14,277	26,006	770	31,796
平成29年度	14,299	25,731	750	31,553
平成28年度	14,467	25,859	712	31,830

款 項 目	主 要 事 業 の 説 明			
	イ 都市計画税納税義務者数（法定免税点以上のもの）（単位：人）			
	年 度	土 地	家 屋	償却資産 計
	平成 30 年度	14, 270	25, 984	31, 009
	平成 29 年度	14, 292	25, 708	30, 786
	平成 28 年度	14, 460	25, 836	31, 101
	ウ 固定資産税調定額（税率 1.4%）（単位：円）			
	年 度	土 地	家 屋	償却資産 計
	平成 30 年度	1, 139, 412, 620	2, 946, 113, 350	4, 823, 206, 500
	平成 29 年度	1, 154, 901, 810	2, 929, 500, 120	4, 798, 782, 300
	平成 28 年度	1, 163, 682, 070	2, 917, 742, 720	4, 749, 552, 800
	エ 都市計画税調定額（税率 0.3%）（単位：円）			
	年 度	土 地	家 屋	償却資産 計
	平成 30 年度	295, 529, 890	639, 317, 810	934, 847, 700
	平成 29 年度	298, 756, 440	630, 363, 360	929, 119, 800
	平成 28 年度	301, 157, 140	631, 919, 260	933, 076, 400
オ 国有資産等所在市町村交付金（単位：円）				
年 度	対 象 官 公 署		交 付 金 額	
平成 30 年度	関 東 森 林 管 理 局、 静 岡 県		13, 467, 100	
平成 29 年度	関 東 森 林 管 理 局、 静 岡 県		13, 654, 400	
平成 28 年度	関 東 森 林 管 理 局、 静 岡 県		10, 435, 000	
※ 当該年度の前年の 3 月 31 日現在において国又は地方公共団体が所有する固定資産で一定の要件を満たす資産について、固定資産税の価格を基に算定した額の交付を受けるもの。				
(2) 委託料（単位：円）				
事業名	事業費	備 考		
マイラーベース修正業務	34, 290	㈫スズキ設計事務所 法務局の公図を基に、分合筆を伴う地番・筆界を公図（マイラーベース）に反映させる業務		
地番図家屋図・土地分合筆修正入力業務	2, 268, 000	国際航業㈱ 法務局の公図を基に、分合筆を伴う地番・筆界を編集し座標読取装置を用いてデジタル化、地図情報システムへの新築家屋データの追加、滅失家屋のデータ削除、家屋棟番号の修正入力、家屋棟番号によるマッチング処理後の不一致リストの作成、データのインストール業務		
地図情報・固定資産税業務支援システム保守点検業務	918, 000	国際航業㈱ 操作方法に関するテレホンサービス、システム障害によるソフトウェア破壊の復旧、バージョンアップ情報及びバージョンアップ版ソフトの提供、同一システム、同一データ（バックアップ）の保有、維持業務		

款 項 目	主 要 事 業 の 説 明		
	標準宅地の不動産鑑定 評価時点修正実施のための業務	3,385,800	静岡県不動産鑑定協同組合 7月1日時点で土地価格が下落している場合における市内標準宅地の不動産鑑定業務。現時点においては、全287地点中、2地点が県地価調査地点と同一のため、委託件数は285地点
	納税通知書ブックイング 業務	2,915,676	(株)日立システムズ 納税通知書(一般、口座、課税明細)へのデータ印刷、プリントアウト、封入までの一連の業務 一般・市内 8,774件 一般・市外 14,328件 口座・市内 6,276件 口座・市外 3,091件 課税明細 2,857件
	急傾斜地危険区域データ 変換業務	194,400	国際航業(株) 平成30年以降の固定資産評価において土砂災害等特別警戒区域に係る補正を行うため、地図情報システムの加工を行う業務
(3) 使用料及び賃借料 (単位:円)			
区 分	事業費	備 考	
地図情報データWeb 配信GIS一式リース	648,000	NTTファイナンス(株) サーバ、ケーブル、液晶モニタ等GIS (地図情報システム)に必要な機器の賃 貸借(GIS環境設定、データベース移 行、搬入装置を含む) (令和元年度～令和4年度債務負担)	
駐車場使用料	4,350	研修の際の駐車場代	
(4) 印刷製本費 (単位:円)			
区 分	事業費	備 考	
納税通知書	979,236	一般分、口座分、課税明細、発送用封筒	
償却資産申告書等	284,897	申告書、申告手引、種類別明細書、 発送用封筒	
(5) 通信運搬費 (単位:円)			
区 分	事業費	備 考	
郵便料	2,361,119	納税通知書発送、各種郵便発送	
(6) 報償費 (単位:円)			
区 分	事業費	備 考	
土地家屋調査士会報 償費	100,000	静岡県土地家屋調査士会伊豆支部 登記申請書副本作成に対する報償費	
(7) その他の経費 旅費、消耗品費、燃料費、修繕料、手数料、保険料、負担金、公課費 1,099,799円			

款 項 目	主 要 事 業 の 説 明																																																		
	<p>税務課</p> <p>3 別荘等所有税の賦課経費 2,742,481円 (前年度2,741,092円)</p> <p>(1) 別荘等所有税概要</p> <p>地方税法第5条第3項に基づく法定外普通税。熱海市別荘等所有税条例を定め、その年の1月1日現在、市内に別荘等を所有する個人または法人に対し、1㎡につき650円が課税される。総務大臣の同意のもと、5年毎に更新され、平成28年度から令和2年度までの5年間の同意を得ている。</p> <p>ア 納税義務者数 (単位：件)</p> <table border="1" data-bbox="451 568 1342 730"> <thead> <tr> <th>年 度</th> <th>一戸建</th> <th>マンション</th> <th>計</th> </tr> </thead> <tbody> <tr> <td>平成30年度</td> <td>1,450</td> <td>7,638</td> <td>9,088</td> </tr> <tr> <td>平成29年度</td> <td>1,470</td> <td>7,561</td> <td>9,031</td> </tr> <tr> <td>平成28年度</td> <td>1,520</td> <td>7,720</td> <td>9,240</td> </tr> </tbody> </table> <p>イ 調定額 (単位：円)</p> <table border="1" data-bbox="451 871 1342 1059"> <thead> <tr> <th>年 度</th> <th>一戸建</th> <th>マンション</th> <th>計</th> </tr> </thead> <tbody> <tr> <td>平成30年度</td> <td>115,124,700</td> <td>419,640,800</td> <td>534,765,500</td> </tr> <tr> <td>平成29年度</td> <td>117,475,700</td> <td>410,619,300</td> <td>528,095,000</td> </tr> <tr> <td>平成28年度</td> <td>121,847,200</td> <td>416,424,200</td> <td>538,271,400</td> </tr> </tbody> </table> <p>(2) 委託料 (単位：円)</p> <table border="1" data-bbox="451 1153 1485 1404"> <thead> <tr> <th>事業名</th> <th>事業費</th> <th>備 考</th> </tr> </thead> <tbody> <tr> <td>納税通知書等の ブッキング業務</td> <td>1,020,509</td> <td>(株)日立システムズ 納税通知書等の印刷、封入までの一連作業 別荘等所有税・一般 7,726件 口座 1,476件 市県民税均等割・一般 6,201件 口座 1,414件</td> </tr> </tbody> </table> <p>(3) 印刷製本費 (単位：円)</p> <table border="1" data-bbox="451 1498 1485 1615"> <thead> <tr> <th>品 名</th> <th>事業費</th> <th>備 考</th> </tr> </thead> <tbody> <tr> <td>納税通知書</td> <td>427,896</td> <td>別荘等所有税 一般分、口座分 市県民税均等割 一般分、口座分</td> </tr> </tbody> </table> <p>(4) 通信運搬費 (単位：円)</p> <table border="1" data-bbox="451 1709 1485 1825"> <thead> <tr> <th>区 分</th> <th>事業費</th> <th>備 考</th> </tr> </thead> <tbody> <tr> <td>郵便料</td> <td>1,294,076</td> <td>納税通知書発送 各種郵便発送</td> </tr> </tbody> </table>	年 度	一戸建	マンション	計	平成30年度	1,450	7,638	9,088	平成29年度	1,470	7,561	9,031	平成28年度	1,520	7,720	9,240	年 度	一戸建	マンション	計	平成30年度	115,124,700	419,640,800	534,765,500	平成29年度	117,475,700	410,619,300	528,095,000	平成28年度	121,847,200	416,424,200	538,271,400	事業名	事業費	備 考	納税通知書等の ブッキング業務	1,020,509	(株)日立システムズ 納税通知書等の印刷、封入までの一連作業 別荘等所有税・一般 7,726件 口座 1,476件 市県民税均等割・一般 6,201件 口座 1,414件	品 名	事業費	備 考	納税通知書	427,896	別荘等所有税 一般分、口座分 市県民税均等割 一般分、口座分	区 分	事業費	備 考	郵便料	1,294,076	納税通知書発送 各種郵便発送
年 度	一戸建	マンション	計																																																
平成30年度	1,450	7,638	9,088																																																
平成29年度	1,470	7,561	9,031																																																
平成28年度	1,520	7,720	9,240																																																
年 度	一戸建	マンション	計																																																
平成30年度	115,124,700	419,640,800	534,765,500																																																
平成29年度	117,475,700	410,619,300	528,095,000																																																
平成28年度	121,847,200	416,424,200	538,271,400																																																
事業名	事業費	備 考																																																	
納税通知書等の ブッキング業務	1,020,509	(株)日立システムズ 納税通知書等の印刷、封入までの一連作業 別荘等所有税・一般 7,726件 口座 1,476件 市県民税均等割・一般 6,201件 口座 1,414件																																																	
品 名	事業費	備 考																																																	
納税通知書	427,896	別荘等所有税 一般分、口座分 市県民税均等割 一般分、口座分																																																	
区 分	事業費	備 考																																																	
郵便料	1,294,076	納税通知書発送 各種郵便発送																																																	

款 項 目	主 要 事 業 の 説 明					
	税務課					
	4 その他諸税の賦課経費 1,876,769 円 (前年度 1,720,706 円)					
	(1) 軽自動車税概要					
	4月1日現在の軽自動車等の所有者または使用者に課税される。					
	ア 軽自動車税課税台数 (単位：台)					
	年 度	原動機付 自転車	軽自動車	小型特殊 自動車	二輪の小 型自動車	計
	平成 30 年度	5,191	8,280	46	382	13,899
	平成 29 年度	5,294	8,302	51	375	14,022
	平成 28 年度	5,439	8,303	46	353	14,141
	イ 軽自動車税調定額 (単位：円)					
	年 度	原動機付 自転車	軽自動車	小型特殊 自動車	二輪の小 型自動車	計
	平成 30 年度	10,806,100	61,920,500	257,400	2,292,000	75,276,000
	平成 29 年度	10,993,700	59,830,400	286,900	2,250,000	73,361,000
	平成 28 年度	11,272,600	57,444,100	267,900	2,118,000	71,102,600
	(2) 市たばこ税概要					
小売販売業者もしくは消費者等に売り渡しをし、または消費等をする製造たばこの製造者、特定販売業者及び卸売業者に対し、売り渡し等に係る製造たばこの本数につき課税される。						
ア 税率						
区 分	種 別	税 率				
平成 30 年 9 月までの税率	旧 3 級品以外	1,000 本につき 5,262 円				
	旧 3 級品	1,000 本につき 4,000 円				
平成 30 年 10 月出荷分からの税率	旧 3 級品以外	1,000 本につき 5,692 円				
	旧 3 級品	1,000 本につき 4,000 円				
イ 課税標準本数 (単位：本)						
年 度	旧 3 級品以外	旧 3 級品	計			
平成 30 年度	71,673,279	1,821,580	73,494,859			
平成 29 年度	75,481,070	2,309,320	77,790,390			
平成 28 年度	88,063,706	2,827,720	90,891,426			
ウ 調定額 (単位：円)						
年 度	旧 3 級品以外	旧 3 級品	計			
平成 30 年度	389,403,821	7,186,349	396,590,170			
平成 29 年度	397,181,390	7,650,110	404,831,500			
平成 28 年度	463,391,214	8,158,118	471,549,332			

款 項 目	主 要 事 業 の 説 明																																																															
	<p>(3) 入湯税概要 温泉の入湯客 1 人 1 日につき 150 円が課税される。 ただし、課税免除者は除く。(1 泊 2 日の場合は 1 日として計算)</p> <p>ア 課税人員 (単位：人)</p> <table border="1" data-bbox="448 378 1342 566"> <thead> <tr> <th>年 度</th> <th>旅 館</th> <th>寮</th> <th>計</th> </tr> </thead> <tbody> <tr> <td>平成 30 年度</td> <td>2,585,765</td> <td>350,242</td> <td>2,936,007</td> </tr> <tr> <td>平成 29 年度</td> <td>2,568,212</td> <td>364,522</td> <td>2,932,734</td> </tr> <tr> <td>平成 28 年度</td> <td>2,505,056</td> <td>372,919</td> <td>2,877,975</td> </tr> </tbody> </table> <p>イ 調定額 (単位：円)</p> <table border="1" data-bbox="448 660 1342 848"> <thead> <tr> <th>年 度</th> <th>旅 館</th> <th>寮</th> <th>計</th> </tr> </thead> <tbody> <tr> <td>平成 30 年度</td> <td>387,864,750</td> <td>52,536,300</td> <td>440,401,050</td> </tr> <tr> <td>平成 29 年度</td> <td>385,231,800</td> <td>54,678,300</td> <td>439,910,100</td> </tr> <tr> <td>平成 28 年度</td> <td>375,758,400</td> <td>55,937,850</td> <td>431,696,250</td> </tr> </tbody> </table> <p>(4) 委託料 (単位：円)</p> <table border="1" data-bbox="448 943 1485 1104"> <thead> <tr> <th>事業名</th> <th>事業費</th> <th>備 考</th> </tr> </thead> <tbody> <tr> <td>軽自動車税 帳票印刷アウトソ ーシング業務</td> <td>366,926</td> <td>(株)日立システムズ 納税通知書等の印刷、封入までの一連作業 一般 11,593 件・口座 2,404 件</td> </tr> </tbody> </table> <p>(5) 印刷製本費 (単位：円)</p> <table border="1" data-bbox="448 1198 1485 1328"> <thead> <tr> <th>区 分</th> <th>事業費</th> <th>備 考</th> </tr> </thead> <tbody> <tr> <td>軽自動車税</td> <td>245,280</td> <td>納税通知書(一般分・口座分)、窓開封筒</td> </tr> <tr> <td>入湯税</td> <td>52,920</td> <td>特別徴収に関する綴、返信用封筒</td> </tr> </tbody> </table> <p>(6) 通信運搬費 (単位：円)</p> <table border="1" data-bbox="448 1422 1485 1507"> <thead> <tr> <th>区 分</th> <th>事業費</th> <th>備 考</th> </tr> </thead> <tbody> <tr> <td>郵便料</td> <td>597,848</td> <td>納税通知書発送、各種郵便発送</td> </tr> </tbody> </table> <p>(7) 使用料及び賃借料 (単位：円)</p> <table border="1" data-bbox="448 1601 1485 1727"> <thead> <tr> <th>区 分</th> <th>事業費</th> <th>備 考</th> </tr> </thead> <tbody> <tr> <td>使用料</td> <td>72,837</td> <td>軽自動車検査情報市区町村提供サービス利用料 (登録・車検情報等を確認)</td> </tr> </tbody> </table> <p>(8) 軽自動車税関係申告書事務処理負担金 (単位：円)</p> <table border="1" data-bbox="448 1821 1485 1906"> <thead> <tr> <th>区 分</th> <th>事業費</th> </tr> </thead> <tbody> <tr> <td>静岡地方税滞納整理機構負担金</td> <td>306,650</td> </tr> </tbody> </table> <p>(9) その他の経費 旅費、消耗品費 234,308 円</p>	年 度	旅 館	寮	計	平成 30 年度	2,585,765	350,242	2,936,007	平成 29 年度	2,568,212	364,522	2,932,734	平成 28 年度	2,505,056	372,919	2,877,975	年 度	旅 館	寮	計	平成 30 年度	387,864,750	52,536,300	440,401,050	平成 29 年度	385,231,800	54,678,300	439,910,100	平成 28 年度	375,758,400	55,937,850	431,696,250	事業名	事業費	備 考	軽自動車税 帳票印刷アウトソ ーシング業務	366,926	(株)日立システムズ 納税通知書等の印刷、封入までの一連作業 一般 11,593 件・口座 2,404 件	区 分	事業費	備 考	軽自動車税	245,280	納税通知書(一般分・口座分)、窓開封筒	入湯税	52,920	特別徴収に関する綴、返信用封筒	区 分	事業費	備 考	郵便料	597,848	納税通知書発送、各種郵便発送	区 分	事業費	備 考	使用料	72,837	軽自動車検査情報市区町村提供サービス利用料 (登録・車検情報等を確認)	区 分	事業費	静岡地方税滞納整理機構負担金	306,650
年 度	旅 館	寮	計																																																													
平成 30 年度	2,585,765	350,242	2,936,007																																																													
平成 29 年度	2,568,212	364,522	2,932,734																																																													
平成 28 年度	2,505,056	372,919	2,877,975																																																													
年 度	旅 館	寮	計																																																													
平成 30 年度	387,864,750	52,536,300	440,401,050																																																													
平成 29 年度	385,231,800	54,678,300	439,910,100																																																													
平成 28 年度	375,758,400	55,937,850	431,696,250																																																													
事業名	事業費	備 考																																																														
軽自動車税 帳票印刷アウトソ ーシング業務	366,926	(株)日立システムズ 納税通知書等の印刷、封入までの一連作業 一般 11,593 件・口座 2,404 件																																																														
区 分	事業費	備 考																																																														
軽自動車税	245,280	納税通知書(一般分・口座分)、窓開封筒																																																														
入湯税	52,920	特別徴収に関する綴、返信用封筒																																																														
区 分	事業費	備 考																																																														
郵便料	597,848	納税通知書発送、各種郵便発送																																																														
区 分	事業費	備 考																																																														
使用料	72,837	軽自動車検査情報市区町村提供サービス利用料 (登録・車検情報等を確認)																																																														
区 分	事業費																																																															
静岡地方税滞納整理機構負担金	306,650																																																															

款 項 目	主 要 事 業 の 説 明																																																															
	<p>税務課</p> <p>5 諸証明等一般事務費 927,033 円 (前年度 1,274,132 円)</p> <p>(1) 印刷製本費 (単位：円)</p> <table border="1" data-bbox="450 331 1445 421"> <thead> <tr> <th>区 分</th> <th>事業費</th> <th>備 考</th> </tr> </thead> <tbody> <tr> <td>窓開封筒</td> <td>344,206</td> <td>納税通知書用窓開封筒</td> </tr> </tbody> </table> <p>(2) 委託料 (単位：円)</p> <table border="1" data-bbox="450 515 1445 741"> <thead> <tr> <th>区 分</th> <th>事業費</th> <th>備 考</th> </tr> </thead> <tbody> <tr> <td>コンビニ交付発行委託料</td> <td>1,840</td> <td>支払先：地方公共団体情報システム機構 平成 30 年 10 月 1 日から交付開始。 ・課税（非課税）証明 8 件 ・所得証明 8 件 計 16 件×@115</td> </tr> </tbody> </table> <p>(3) その他の経費 消耗品費 580,987 円</p> <p>(4) 平成 30 年度諸証明等発行内訳件数及び収入額 (単位：件、円)</p> <table border="1" data-bbox="480 931 1345 1704"> <thead> <tr> <th>証明書種類</th> <th>件 数</th> <th>手数料収入額</th> </tr> </thead> <tbody> <tr><td>営業証明</td><td>1</td><td>200</td></tr> <tr><td>所得証明</td><td>458</td><td>91,600</td></tr> <tr><td>課税証明</td><td>2,570</td><td>514,000</td></tr> <tr><td>非課税証明</td><td>1,778</td><td>355,600</td></tr> <tr><td>評価証明</td><td>10,876</td><td>1,605,300</td></tr> <tr><td>登載証明</td><td>479</td><td>72,500</td></tr> <tr><td>公課証明</td><td>2,341</td><td>350,700</td></tr> <tr><td>台帳閲覧</td><td>3</td><td>600</td></tr> <tr><td>公函閲覧</td><td>54</td><td>10,800</td></tr> <tr><td>名寄閲覧</td><td>496</td><td>99,200</td></tr> <tr><td>公函複写</td><td>422</td><td>126,600</td></tr> <tr><td>住宅用家屋証明</td><td>100</td><td>130,000</td></tr> <tr><td>納税証明</td><td>960</td><td>192,000</td></tr> <tr><td>市民室</td><td>1,459</td><td>291,800</td></tr> <tr><td>南熱海支所・泉支所</td><td>811</td><td>162,200</td></tr> <tr><td>コンビニ</td><td>16</td><td>3,200</td></tr> </tbody> </table>	区 分	事業費	備 考	窓開封筒	344,206	納税通知書用窓開封筒	区 分	事業費	備 考	コンビニ交付発行委託料	1,840	支払先：地方公共団体情報システム機構 平成 30 年 10 月 1 日から交付開始。 ・課税（非課税）証明 8 件 ・所得証明 8 件 計 16 件×@115	証明書種類	件 数	手数料収入額	営業証明	1	200	所得証明	458	91,600	課税証明	2,570	514,000	非課税証明	1,778	355,600	評価証明	10,876	1,605,300	登載証明	479	72,500	公課証明	2,341	350,700	台帳閲覧	3	600	公函閲覧	54	10,800	名寄閲覧	496	99,200	公函複写	422	126,600	住宅用家屋証明	100	130,000	納税証明	960	192,000	市民室	1,459	291,800	南熱海支所・泉支所	811	162,200	コンビニ	16	3,200
区 分	事業費	備 考																																																														
窓開封筒	344,206	納税通知書用窓開封筒																																																														
区 分	事業費	備 考																																																														
コンビニ交付発行委託料	1,840	支払先：地方公共団体情報システム機構 平成 30 年 10 月 1 日から交付開始。 ・課税（非課税）証明 8 件 ・所得証明 8 件 計 16 件×@115																																																														
証明書種類	件 数	手数料収入額																																																														
営業証明	1	200																																																														
所得証明	458	91,600																																																														
課税証明	2,570	514,000																																																														
非課税証明	1,778	355,600																																																														
評価証明	10,876	1,605,300																																																														
登載証明	479	72,500																																																														
公課証明	2,341	350,700																																																														
台帳閲覧	3	600																																																														
公函閲覧	54	10,800																																																														
名寄閲覧	496	99,200																																																														
公函複写	422	126,600																																																														
住宅用家屋証明	100	130,000																																																														
納税証明	960	192,000																																																														
市民室	1,459	291,800																																																														
南熱海支所・泉支所	811	162,200																																																														
コンビニ	16	3,200																																																														
3 目 収 税 費	<p>決算額 14,543,187 円 (前年度 12,547,906 円)</p> <p>税務課</p> <p>1 納税奨励経費 254,105 円 (前年度 242,820 円)</p> <p>(1) 市税の納期広告を、市内新聞 2 社に各 8 回依頼した。(株)伊豆急ケーブルネットワークに納期告知テレビCMを依頼した。 176,400 円</p> <p>(2) 納期告知ポスターや市内全戸配布用の納期一覧表を印刷した。 77,705 円</p>																																																															

款 項 目	主 要 事 業 の 説 明																																																																																																																																																																
	<p>税務課</p> <p>2 市税の収納及び滞納整理経費 14,289,082 円 (前年度 12,305,086 円)</p> <p>(1) 市税収入の概要</p> <p>当市の平成 30 年度市税収入は、調定額 10,765,853,252 円、収入済額 9,898,570,399 円で、前年度と比較すると、調定額は 50,318,783 円 (0.5%)、収入済額は 144,245,002 円 (1.5%) で共に増収となった。</p> <p>収納率は、市税全体で 91.9% (現年課税分 97.9%、滞納繰越分 18.6%) であり、前年度 (市税全体 91.0%、現年課税分 97.8%、滞納繰越分 20.6%) と比較して、現年課税分は 0.1%増収、滞納繰越分は 2.0%減収し、市税全体では 0.9%の増収となった。</p> <p>(2) 税目別収入実績 (現年課税分+滞納繰越分) (単位：円、%)</p> <table border="1" data-bbox="427 763 1485 1317"> <thead> <tr> <th rowspan="2">税目</th> <th rowspan="2">区分</th> <th rowspan="2">予算現額 A</th> <th rowspan="2">調定額 B</th> <th rowspan="2">収入済額 C</th> <th colspan="2">収入歩合</th> </tr> <tr> <th>C/A</th> <th>C/B</th> </tr> </thead> <tbody> <tr> <td>個人市民税</td> <td></td> <td>2,001,417,000</td> <td>2,398,848,513</td> <td>2,186,140,283</td> <td>109.2</td> <td>91.1</td> </tr> <tr> <td>法人市民税</td> <td></td> <td>488,718,000</td> <td>573,355,337</td> <td>554,177,760</td> <td>113.4</td> <td>96.7</td> </tr> <tr> <td>固定資産税</td> <td></td> <td>4,751,622,000</td> <td>5,259,581,800</td> <td>4,792,132,688</td> <td>100.9</td> <td>91.1</td> </tr> <tr> <td>軽自動車税</td> <td></td> <td>71,811,000</td> <td>85,562,850</td> <td>73,987,071</td> <td>103.0</td> <td>86.5</td> </tr> <tr> <td>市たばこ税</td> <td></td> <td>449,358,000</td> <td>396,590,170</td> <td>396,590,170</td> <td>88.3</td> <td>100.0</td> </tr> <tr> <td>特別土地保有税</td> <td></td> <td>240,000</td> <td>2,000,065</td> <td>60,000</td> <td>25.0</td> <td>3.0</td> </tr> <tr> <td>別荘等所有税</td> <td></td> <td>529,453,000</td> <td>589,267,178</td> <td>529,692,635</td> <td>100.0</td> <td>89.9</td> </tr> <tr> <td>入湯税</td> <td></td> <td>436,793,000</td> <td>443,830,360</td> <td>439,575,140</td> <td>100.6</td> <td>99.0</td> </tr> <tr> <td>都市計画税</td> <td></td> <td>922,788,000</td> <td>1,016,816,979</td> <td>926,214,652</td> <td>100.4</td> <td>91.1</td> </tr> <tr> <td>計</td> <td></td> <td>9,652,200,000</td> <td>10,765,853,252</td> <td>9,898,570,399</td> <td>102.6</td> <td>91.9</td> </tr> </tbody> </table> <p>※比率は小数点第 2 位を四捨五入</p> <p>(3) 税目別滞納繰越額 (単位：円)</p> <table border="1" data-bbox="352 1464 1505 2002"> <thead> <tr> <th>税目</th> <th>年度</th> <th>平成 30 年度</th> <th>平成 29 年度</th> <th>平成 28 年度</th> <th>平成 27 年度</th> <th>平成 26 年度</th> </tr> </thead> <tbody> <tr> <td>個人市民税</td> <td></td> <td>175,168,053</td> <td>219,306,822</td> <td>250,824,232</td> <td>268,945,513</td> <td>305,132,597</td> </tr> <tr> <td>法人市民税</td> <td></td> <td>15,180,777</td> <td>15,216,437</td> <td>14,103,477</td> <td>16,566,549</td> <td>19,469,147</td> </tr> <tr> <td>固定資産税</td> <td></td> <td>388,670,468</td> <td>426,730,066</td> <td>515,644,834</td> <td>572,703,254</td> <td>568,099,003</td> </tr> <tr> <td>軽自動車税</td> <td></td> <td>10,645,744</td> <td>10,299,650</td> <td>9,338,585</td> <td>8,073,146</td> <td>8,377,536</td> </tr> <tr> <td>特別土地保有税</td> <td></td> <td>120,000</td> <td>2,000,065</td> <td>4,395,014</td> <td>4,898,604</td> <td>5,498,604</td> </tr> <tr> <td>別荘等所有税</td> <td></td> <td>53,205,148</td> <td>54,754,578</td> <td>61,189,356</td> <td>61,727,155</td> <td>61,262,161</td> </tr> <tr> <td>入湯税</td> <td></td> <td>3,891,170</td> <td>3,429,310</td> <td>9,673,510</td> <td>13,757,890</td> <td>15,720,270</td> </tr> <tr> <td>都市計画税</td> <td></td> <td>75,333,225</td> <td>84,088,813</td> <td>101,301,334</td> <td>112,420,334</td> <td>111,917,203</td> </tr> <tr> <td>計</td> <td></td> <td>722,214,585</td> <td>815,825,741</td> <td>966,470,342</td> <td>1,059,092,445</td> <td>1,095,476,521</td> </tr> <tr> <td>内 還付未済額</td> <td></td> <td>3,863,667</td> <td>4,003,100</td> <td>2,902,633</td> <td>4,226,086</td> <td>3,092,171</td> </tr> </tbody> </table> <p>※各年度末の金額 (調定額－収入済額－不納欠損額＋還付未済額)</p>					税目	区分	予算現額 A	調定額 B	収入済額 C	収入歩合		C/A	C/B	個人市民税		2,001,417,000	2,398,848,513	2,186,140,283	109.2	91.1	法人市民税		488,718,000	573,355,337	554,177,760	113.4	96.7	固定資産税		4,751,622,000	5,259,581,800	4,792,132,688	100.9	91.1	軽自動車税		71,811,000	85,562,850	73,987,071	103.0	86.5	市たばこ税		449,358,000	396,590,170	396,590,170	88.3	100.0	特別土地保有税		240,000	2,000,065	60,000	25.0	3.0	別荘等所有税		529,453,000	589,267,178	529,692,635	100.0	89.9	入湯税		436,793,000	443,830,360	439,575,140	100.6	99.0	都市計画税		922,788,000	1,016,816,979	926,214,652	100.4	91.1	計		9,652,200,000	10,765,853,252	9,898,570,399	102.6	91.9	税目	年度	平成 30 年度	平成 29 年度	平成 28 年度	平成 27 年度	平成 26 年度	個人市民税		175,168,053	219,306,822	250,824,232	268,945,513	305,132,597	法人市民税		15,180,777	15,216,437	14,103,477	16,566,549	19,469,147	固定資産税		388,670,468	426,730,066	515,644,834	572,703,254	568,099,003	軽自動車税		10,645,744	10,299,650	9,338,585	8,073,146	8,377,536	特別土地保有税		120,000	2,000,065	4,395,014	4,898,604	5,498,604	別荘等所有税		53,205,148	54,754,578	61,189,356	61,727,155	61,262,161	入湯税		3,891,170	3,429,310	9,673,510	13,757,890	15,720,270	都市計画税		75,333,225	84,088,813	101,301,334	112,420,334	111,917,203	計		722,214,585	815,825,741	966,470,342	1,059,092,445	1,095,476,521	内 還付未済額		3,863,667	4,003,100	2,902,633	4,226,086	3,092,171
税目	区分	予算現額 A	調定額 B	収入済額 C	収入歩合																																																																																																																																																												
					C/A	C/B																																																																																																																																																											
個人市民税		2,001,417,000	2,398,848,513	2,186,140,283	109.2	91.1																																																																																																																																																											
法人市民税		488,718,000	573,355,337	554,177,760	113.4	96.7																																																																																																																																																											
固定資産税		4,751,622,000	5,259,581,800	4,792,132,688	100.9	91.1																																																																																																																																																											
軽自動車税		71,811,000	85,562,850	73,987,071	103.0	86.5																																																																																																																																																											
市たばこ税		449,358,000	396,590,170	396,590,170	88.3	100.0																																																																																																																																																											
特別土地保有税		240,000	2,000,065	60,000	25.0	3.0																																																																																																																																																											
別荘等所有税		529,453,000	589,267,178	529,692,635	100.0	89.9																																																																																																																																																											
入湯税		436,793,000	443,830,360	439,575,140	100.6	99.0																																																																																																																																																											
都市計画税		922,788,000	1,016,816,979	926,214,652	100.4	91.1																																																																																																																																																											
計		9,652,200,000	10,765,853,252	9,898,570,399	102.6	91.9																																																																																																																																																											
税目	年度	平成 30 年度	平成 29 年度	平成 28 年度	平成 27 年度	平成 26 年度																																																																																																																																																											
個人市民税		175,168,053	219,306,822	250,824,232	268,945,513	305,132,597																																																																																																																																																											
法人市民税		15,180,777	15,216,437	14,103,477	16,566,549	19,469,147																																																																																																																																																											
固定資産税		388,670,468	426,730,066	515,644,834	572,703,254	568,099,003																																																																																																																																																											
軽自動車税		10,645,744	10,299,650	9,338,585	8,073,146	8,377,536																																																																																																																																																											
特別土地保有税		120,000	2,000,065	4,395,014	4,898,604	5,498,604																																																																																																																																																											
別荘等所有税		53,205,148	54,754,578	61,189,356	61,727,155	61,262,161																																																																																																																																																											
入湯税		3,891,170	3,429,310	9,673,510	13,757,890	15,720,270																																																																																																																																																											
都市計画税		75,333,225	84,088,813	101,301,334	112,420,334	111,917,203																																																																																																																																																											
計		722,214,585	815,825,741	966,470,342	1,059,092,445	1,095,476,521																																																																																																																																																											
内 還付未済額		3,863,667	4,003,100	2,902,633	4,226,086	3,092,171																																																																																																																																																											

款 項 目 主 要 事 業 の 説 明

(4) 不納欠損処分税目別内訳 (単位：円)

税目	平成 30 年度		平成 29 年度		平成 28 年度	
	税 額	件数	税 額	件数	税 額	件数
個人市民税	38,884,596	675	35,880,229	742	28,435,777	664
法人市民税	4,042,100	23	549,900	12	3,009,400	25
固定資産税	80,286,772	2,405	84,594,211	2,188	57,547,532	1,779
軽自動車税	982,115	271	1,088,430	391	1,038,700	368
特別土地保有税	1,820,065	6	2,205,400	2	0	0
別荘等所有税	6,990,825	150	8,689,491	200	6,858,272	135
入湯税	364,050	9	0	0	0	0
都市計画税	15,561,412	2,405	16,378,770	2,188	11,305,535	1,779
計	148,931,935	3,539	149,386,431	3,535	108,195,216	2,971

税目	平成 27 年度		平成 26 年度	
	税 額	件数	税 額	件数
個人市民税	32,566,075	719	48,183,055	833
法人市民税	3,525,200	45	3,844,150	39
固定資産税	34,236,723	1,803	80,011,472	1,859
軽自動車税	1,028,880	419	933,240	369
特別土地保有税	0	0	0	0
別荘等所有税	3,563,540	93	6,419,839	143
入湯税	0	0	595,138	2
都市計画税	6,720,588	1,803	15,762,498	1,859
計	81,641,006	3,079	155,749,392	3,245

※都市計画税の件数は固定資産税と重複しているため合計には含めない。
 ※件数は、各納税義務者ごとに1税目1年分を1件としている。

(5) 不納欠損処分に係る法令該当条項 (単位：円)

区分 税目	地方税法第 15 条 の 7 第 4 項		地方税法第 15 条 の 7 第 5 項		地方税法第 18 条 第 1 項		計	
	執行停止後 3 年経過		執行停止後 即時消滅		消滅時効			
	税 額	件数	税 額	件数	税 額	件数	税 額	件数
個人市民税	1,289,016	51	27,744,839	323	9,850,741	301	38,884,596	675
法人市民税	410,000	5	595,300	12	3,036,800	6	4,042,100	23
固定資産税	4,154,402	78	60,845,877	1,457	15,286,493	870	80,286,772	2,405
軽自動車税	2,000	2	368,300	91	611,815	178	982,115	271
特別土地保有税	0	0	1,820,065	6	0	0	1,820,065	6
別荘等所有税	1,902,000	31	2,138,825	42	2,950,000	77	6,990,825	150
入湯税	0	0	329,850	3	34,200	6	364,050	9
都市計画税	805,218	78	11,793,322	1,457	2,962,872	870	15,561,412	2,405
計	8,562,636	167	105,636,378	1,934	34,732,921	1,438	148,931,935	3,539

※都市計画税の件数は固定資産税と重複しているため合計には含めない。
 ※件数は、各納税義務者ごとに1税目1年分を1件としている。

款 項 目	主 要 事 業 の 説 明																													
	(6) 滞納処分（差押）執行件数 (単位：件)																													
	<table border="1"> <thead> <tr> <th>種別</th> <th>不動産</th> <th>動 産</th> <th>債 権</th> <th>無 体 財 産 権</th> <th>計</th> </tr> </thead> <tbody> <tr> <td>平成 30 年度</td> <td>27</td> <td>3</td> <td>240</td> <td>0</td> <td>270</td> </tr> <tr> <td>平成 29 年度</td> <td>45</td> <td>37</td> <td>193</td> <td>0</td> <td>275</td> </tr> <tr> <td>平成 28 年度</td> <td>54</td> <td>11</td> <td>213</td> <td>0</td> <td>278</td> </tr> </tbody> </table>	種別	不動産	動 産	債 権	無 体 財 産 権	計	平成 30 年度	27	3	240	0	270	平成 29 年度	45	37	193	0	275	平成 28 年度	54	11	213	0	278					
	種別	不動産	動 産	債 権	無 体 財 産 権	計																								
	平成 30 年度	27	3	240	0	270																								
	平成 29 年度	45	37	193	0	275																								
	平成 28 年度	54	11	213	0	278																								
	(7) 静岡地方税滞納整理機構への滞納事案の移管																													
	<p>「静岡地方税滞納整理機構」は、地方税の滞納整理業務を専門的に行うことを目的に、平成 20 年 1 月に設立された広域連合で、静岡県及び県下全市町により構成されている。当市は平成 30 年度に滞納事案 20 件を移管した。</p>																													
	<p>ア 移管した期間 平成 30 年 6 月 1 日～令和元年 5 月 31 日</p>																													
	<p>イ 移管した滞納額 (単位：円)</p>																													
<table border="1"> <thead> <tr> <th>項 目</th> <th>金 額</th> <th>備 考</th> </tr> </thead> <tbody> <tr> <td>滞納本税</td> <td>51,593,700</td> <td>平成 29 年度までの滞納額</td> </tr> <tr> <td>加算金等</td> <td>17,248,585</td> <td>督促手数料・移管時確定延滞金</td> </tr> <tr> <td>滞納合計額</td> <td>68,842,285</td> <td></td> </tr> </tbody> </table>	項 目	金 額	備 考	滞納本税	51,593,700	平成 29 年度までの滞納額	加算金等	17,248,585	督促手数料・移管時確定延滞金	滞納合計額	68,842,285																			
項 目	金 額	備 考																												
滞納本税	51,593,700	平成 29 年度までの滞納額																												
加算金等	17,248,585	督促手数料・移管時確定延滞金																												
滞納合計額	68,842,285																													
<p>ウ 事案移管に係る負担金支出額 (単位：円)</p>																														
<table border="1"> <thead> <tr> <th>項 目</th> <th>金 額</th> <th>算出根拠</th> </tr> </thead> <tbody> <tr> <td>基本負担額</td> <td>100,000</td> <td>市町 100 千円、県 30,000 千円</td> </tr> <tr> <td>処理件数割額</td> <td>2,200,000</td> <td>110 千円×20 件</td> </tr> <tr> <td>徴収実績割</td> <td>1,861,000</td> <td>平成 28 年度徴収実績の 10%</td> </tr> <tr> <td>還 付 額</td> <td>△361,200</td> <td>執行残を構成団体間で按分</td> </tr> <tr> <td>差引負担額</td> <td>3,799,800</td> <td></td> </tr> </tbody> </table>	項 目	金 額	算出根拠	基本負担額	100,000	市町 100 千円、県 30,000 千円	処理件数割額	2,200,000	110 千円×20 件	徴収実績割	1,861,000	平成 28 年度徴収実績の 10%	還 付 額	△361,200	執行残を構成団体間で按分	差引負担額	3,799,800													
項 目	金 額	算出根拠																												
基本負担額	100,000	市町 100 千円、県 30,000 千円																												
処理件数割額	2,200,000	110 千円×20 件																												
徴収実績割	1,861,000	平成 28 年度徴収実績の 10%																												
還 付 額	△361,200	執行残を構成団体間で按分																												
差引負担額	3,799,800																													
<p>エ 静岡地方税滞納整理機構が徴収した金額（令和元年 5 月 31 日現在）</p>																														
(単位：円)																														
<table border="1"> <thead> <tr> <th>項 目</th> <th>金 額</th> </tr> </thead> <tbody> <tr> <td>滞 納 本 税</td> <td>21,871,073</td> </tr> <tr> <td>督 促 手 数 料</td> <td>42,980</td> </tr> <tr> <td>延 滞 金</td> <td>6,250,936</td> </tr> <tr> <td>徴収合計額</td> <td>28,164,989</td> </tr> </tbody> </table>	項 目	金 額	滞 納 本 税	21,871,073	督 促 手 数 料	42,980	延 滞 金	6,250,936	徴収合計額	28,164,989																				
項 目	金 額																													
滞 納 本 税	21,871,073																													
督 促 手 数 料	42,980																													
延 滞 金	6,250,936																													
徴収合計額	28,164,989																													
(8) インターネット公売																														
<p>差し押さえた動産等の換価手法として、ヤフー(株)のインターネット公売システムを利用し、平成 19 年度よりインターネット公売を実施している。</p>																														

款 項 目	主 要 事 業 の 説 明					
	ア インターネット公売実施結果 (単位：円)					
	年 度	回数	落札件数	落札価額の合計	滞納処分費	市税充当額
	平成 30 年度	1 回	動 産 0 件 不動産 0 件	0	0	0
	平成 29 年度	2 回	動 産 0 件 不動産 1 件	1,333,333	71,818	1,208,800
	平成 28 年度	1 回	動 産 2 件 不動産 1 件	109,001	3,400	105,601
	※平成 30 年度については、任意売却に変更となったため、中止となった。					
	(9) 口座振替利用の状況 (単位：件、円、%)					
	年 度	税 目	振替請求 件 数	振替実績 件 数 税 額		振替 率
	平成 30 年度	個人市民税（普通徴収）	7,063	6,861	321,506,376	97.1
		固定資産税・都市計画税	28,960	28,171	1,251,224,800	97.3
		軽自動車税	2,419	2,310	11,869,000	95.5
		別荘等所有税	4,045	3,919	80,707,370	96.9
平成 29 年度	個人市民税（普通徴収）	7,239	7,019	308,718,117	97.0	
	固定資産税・都市計画税	29,358	28,544	1,284,230,212	97.2	
	軽自動車税	2,446	2,317	11,477,800	94.7	
	別荘等所有税	4,254	4,145	85,266,100	97.4	
平成 28 年度	個人市民税（普通徴収）	7,745	7,486	403,087,430	96.7	
	固定資産税・都市計画税	29,687	28,798	1,246,162,500	97.0	
	軽自動車税	2,496	2,388	11,319,800	95.7	
	別荘等所有税	4,371	4,262	86,997,800	97.5	
※振替率は、振替実績件数を振替請求件数で除したものである。						
(10) 口座振替取扱手数料として、435,918 円執行した。						
(11) 郵便局払込料金取扱手数料として、887,614 円執行した。						
(12) コンビニ収納の実績 (単位：円、%)						
年 度	コンビニ収納対象 市税の収入済額	左記のうちコンビニ での収入済額		利用率		
平成 30 年度	8,494,700,229	1,291,378,772		15.2		
平成 29 年度	8,335,400,158	1,032,608,434		12.4		
平成 28 年度	8,333,212,844	913,087,679		11.0		
※平成 25 年度より導入						
※対象市税は、市民税（個人）、固定資産税・都市計画税、軽自動車税、別荘等所有税						

款 項 目	主 要 事 業 の 説 明																																																		
	<p>(13) コンビニ収納取扱手数料として、2,498,459円執行した。</p> <p>(14) 訴訟事務業務委託料として、328,218円執行した。</p> <p>(15) その他の経費 旅費 328,440円、消耗品費 1,660,051円、通信運搬費 3,493,985円、 その他の手数料 165,242円、その他の経費 691,355円</p>																																																		
3項 戸籍住民基本台帳費	決算額	145,818,602円 (前年度 95,155,899円)																																																	
1目 戸籍住民基本台帳費	決算額	145,818,602円 (前年度 95,155,899円)																																																	
	秘書広報課 1 職員給与費 80,854,386円 (前年度 77,174,282円)																																																		
	市民生活課 2 窓口事務一般諸経費 2,562,341円 (前年度 1,925,552円)																																																		
	(1) 戸籍 ア 本籍数及び本籍人口 (平成31年3月31日現在) (単位：戸籍、人)																																																		
	<table border="1"> <thead> <tr> <th>本籍数</th> <th>本籍人口</th> </tr> </thead> <tbody> <tr> <td>17,704</td> <td>37,279</td> </tr> </tbody> </table>		本籍数	本籍人口	17,704	37,279																																													
本籍数	本籍人口																																																		
17,704	37,279																																																		
	イ 戸籍全部事項・個人事項証明等交付状況 (単位：件、円)																																																		
	<table border="1"> <thead> <tr> <th>区 分</th> <th>取扱窓口</th> <th>無料分</th> <th>有料分</th> <th>手数料</th> </tr> </thead> <tbody> <tr> <td rowspan="3">戸 籍</td> <td>本 庁</td> <td>1,186</td> <td>4,753</td> <td>2,138,850</td> </tr> <tr> <td>泉</td> <td>0</td> <td>241</td> <td>108,450</td> </tr> <tr> <td>南熱海</td> <td>0</td> <td>740</td> <td>333,000</td> </tr> <tr> <td rowspan="3">除籍・ 改製原戸籍</td> <td>本 庁</td> <td>2,837</td> <td>3,770</td> <td>2,827,500</td> </tr> <tr> <td>泉</td> <td>0</td> <td>89</td> <td>66,750</td> </tr> <tr> <td>南熱海</td> <td>0</td> <td>334</td> <td>250,500</td> </tr> <tr> <td rowspan="3">証 明 等</td> <td>本 庁</td> <td>2</td> <td>111</td> <td>42,000</td> </tr> <tr> <td>泉</td> <td>0</td> <td>2</td> <td>700</td> </tr> <tr> <td>南熱海</td> <td>0</td> <td>7</td> <td>2,450</td> </tr> <tr> <td></td> <td>計</td> <td>4,025</td> <td>10,047</td> <td>5,770,200</td> </tr> </tbody> </table>		区 分	取扱窓口	無料分	有料分	手数料	戸 籍	本 庁	1,186	4,753	2,138,850	泉	0	241	108,450	南熱海	0	740	333,000	除籍・ 改製原戸籍	本 庁	2,837	3,770	2,827,500	泉	0	89	66,750	南熱海	0	334	250,500	証 明 等	本 庁	2	111	42,000	泉	0	2	700	南熱海	0	7	2,450		計	4,025	10,047	5,770,200
区 分	取扱窓口	無料分	有料分	手数料																																															
戸 籍	本 庁	1,186	4,753	2,138,850																																															
	泉	0	241	108,450																																															
	南熱海	0	740	333,000																																															
除籍・ 改製原戸籍	本 庁	2,837	3,770	2,827,500																																															
	泉	0	89	66,750																																															
	南熱海	0	334	250,500																																															
証 明 等	本 庁	2	111	42,000																																															
	泉	0	2	700																																															
	南熱海	0	7	2,450																																															
	計	4,025	10,047	5,770,200																																															
	ウ 戸籍の届出状況 (送付を含む) (単位：件)																																																		
	<table border="1"> <thead> <tr> <th>区 分</th> <th>出 生</th> <th>死 亡</th> <th>婚 姻</th> <th>離 婚</th> <th>入 籍</th> <th>転 籍</th> <th>養子 縁組</th> <th>養子 離縁</th> <th>その他</th> <th>計</th> </tr> </thead> <tbody> <tr> <td>本籍人 届 出</td> <td>173</td> <td>566</td> <td>342</td> <td>95</td> <td>76</td> <td>191</td> <td>27</td> <td>10</td> <td>104</td> <td>1,584</td> </tr> <tr> <td>非本籍 人届出</td> <td>41</td> <td>270</td> <td>46</td> <td>10</td> <td>6</td> <td>0</td> <td>5</td> <td>4</td> <td>12</td> <td>394</td> </tr> <tr> <td>計</td> <td>214</td> <td>836</td> <td>388</td> <td>105</td> <td>82</td> <td>191</td> <td>32</td> <td>14</td> <td>116</td> <td>1,978</td> </tr> </tbody> </table>		区 分	出 生	死 亡	婚 姻	離 婚	入 籍	転 籍	養子 縁組	養子 離縁	その他	計	本籍人 届 出	173	566	342	95	76	191	27	10	104	1,584	非本籍 人届出	41	270	46	10	6	0	5	4	12	394	計	214	836	388	105	82	191	32	14	116	1,978					
区 分	出 生	死 亡	婚 姻	離 婚	入 籍	転 籍	養子 縁組	養子 離縁	その他	計																																									
本籍人 届 出	173	566	342	95	76	191	27	10	104	1,584																																									
非本籍 人届出	41	270	46	10	6	0	5	4	12	394																																									
計	214	836	388	105	82	191	32	14	116	1,978																																									

款 項 目	主 要 事 業 の 説 明																																																																																																														
	エ 民事・刑事関係取扱状況 (単位：件)																																																																																																														
	<table border="1" data-bbox="480 235 1121 353"> <thead> <tr> <th data-bbox="480 235 924 275">区 分</th> <th data-bbox="924 235 1121 275">件 数</th> </tr> </thead> <tbody> <tr> <td data-bbox="480 275 924 315">身分調書関係 (叙勲及び表彰)</td> <td data-bbox="924 275 1121 315">10</td> </tr> <tr> <td data-bbox="480 315 924 353">身分調査関係</td> <td data-bbox="924 315 1121 353">796</td> </tr> </tbody> </table>					区 分	件 数	身分調書関係 (叙勲及び表彰)	10	身分調査関係	796																																																																																																				
	区 分	件 数																																																																																																													
	身分調書関係 (叙勲及び表彰)	10																																																																																																													
	身分調査関係	796																																																																																																													
	オ 相続税法第58条通知書取扱件数 644 件																																																																																																														
	(2) 住民基本台帳																																																																																																														
	ア 住民基本台帳人口・世帯数 (各年度 3 月 31 日 現在) (単位：人、世帯)																																																																																																														
	<table border="1" data-bbox="475 589 1465 1254"> <thead> <tr> <th data-bbox="475 589 659 629">年 度</th> <th data-bbox="659 589 818 629">区 分</th> <th data-bbox="818 589 978 629">人 口</th> <th data-bbox="978 589 1137 629">男</th> <th data-bbox="1137 589 1297 629">女</th> <th data-bbox="1297 589 1465 629">世帯数</th> </tr> </thead> <tbody> <tr> <td data-bbox="475 629 659 936" rowspan="7">平成 30 年度</td> <td data-bbox="659 629 818 672">熱 海</td> <td data-bbox="818 629 978 672">20,225</td> <td data-bbox="978 629 1137 672">9,003</td> <td data-bbox="1137 629 1297 672">11,222</td> <td data-bbox="1297 629 1465 672">12,358</td> </tr> <tr> <td data-bbox="659 672 818 714">初 島</td> <td data-bbox="818 672 978 714">182</td> <td data-bbox="978 672 1137 714">99</td> <td data-bbox="1137 672 1297 714">83</td> <td data-bbox="1297 672 1465 714">102</td> </tr> <tr> <td data-bbox="659 714 818 757">伊豆山</td> <td data-bbox="818 714 978 757">3,444</td> <td data-bbox="978 714 1137 757">1,518</td> <td data-bbox="1137 714 1297 757">1,926</td> <td data-bbox="1297 714 1465 757">2,179</td> </tr> <tr> <td data-bbox="659 757 818 799">泉</td> <td data-bbox="818 757 978 799">2,424</td> <td data-bbox="978 757 1137 799">1,054</td> <td data-bbox="1137 757 1297 799">1,370</td> <td data-bbox="1297 757 1465 799">1,517</td> </tr> <tr> <td data-bbox="659 799 818 842">上多賀</td> <td data-bbox="818 799 978 842">3,118</td> <td data-bbox="978 799 1137 842">1,452</td> <td data-bbox="1137 799 1297 842">1,666</td> <td data-bbox="1297 799 1465 842">1,632</td> </tr> <tr> <td data-bbox="659 842 818 884">下多賀</td> <td data-bbox="818 842 978 884">6,052</td> <td data-bbox="978 842 1137 884">2,889</td> <td data-bbox="1137 842 1297 884">3,163</td> <td data-bbox="1297 842 1465 884">2,897</td> </tr> <tr> <td data-bbox="659 884 818 936">網 代</td> <td data-bbox="818 884 978 936">1,403</td> <td data-bbox="978 884 1137 936">648</td> <td data-bbox="1137 884 1297 936">755</td> <td data-bbox="1297 884 1465 936">811</td> </tr> <tr> <td data-bbox="475 936 659 978"></td> <td data-bbox="659 936 818 978">計</td> <td data-bbox="818 936 978 978">36,848</td> <td data-bbox="978 936 1137 978">16,663</td> <td data-bbox="1137 936 1297 978">20,185</td> <td data-bbox="1297 936 1465 978">21,496</td> </tr> <tr> <td data-bbox="475 978 659 1254" rowspan="7">平成 29 年度</td> <td data-bbox="659 978 818 1021">熱 海</td> <td data-bbox="818 978 978 1021">20,425</td> <td data-bbox="978 978 1137 1021">9,105</td> <td data-bbox="1137 978 1297 1021">11,320</td> <td data-bbox="1297 978 1465 1021">12,338</td> </tr> <tr> <td data-bbox="659 1021 818 1064">初 島</td> <td data-bbox="818 1021 978 1064">191</td> <td data-bbox="978 1021 1137 1064">99</td> <td data-bbox="1137 1021 1297 1064">92</td> <td data-bbox="1297 1021 1465 1064">106</td> </tr> <tr> <td data-bbox="659 1064 818 1106">伊豆山</td> <td data-bbox="818 1064 978 1106">3,450</td> <td data-bbox="978 1064 1137 1106">1,508</td> <td data-bbox="1137 1064 1297 1106">1,942</td> <td data-bbox="1297 1064 1465 1106">2,148</td> </tr> <tr> <td data-bbox="659 1106 818 1149">泉</td> <td data-bbox="818 1106 978 1149">2,405</td> <td data-bbox="978 1106 1137 1149">1,049</td> <td data-bbox="1137 1106 1297 1149">1,356</td> <td data-bbox="1297 1106 1465 1149">1,482</td> </tr> <tr> <td data-bbox="659 1149 818 1191">上多賀</td> <td data-bbox="818 1149 978 1191">3,176</td> <td data-bbox="978 1149 1137 1191">1,475</td> <td data-bbox="1137 1149 1297 1191">1,701</td> <td data-bbox="1297 1149 1465 1191">1,647</td> </tr> <tr> <td data-bbox="659 1191 818 1234">下多賀</td> <td data-bbox="818 1191 978 1234">6,121</td> <td data-bbox="978 1191 1137 1234">2,924</td> <td data-bbox="1137 1191 1297 1234">3,197</td> <td data-bbox="1297 1191 1465 1234">2,897</td> </tr> <tr> <td data-bbox="659 1234 818 1254">網 代</td> <td data-bbox="818 1234 978 1254">1,457</td> <td data-bbox="978 1234 1137 1254">665</td> <td data-bbox="1137 1234 1297 1254">792</td> <td data-bbox="1297 1234 1465 1254">828</td> </tr> <tr> <td data-bbox="475 1254 659 1296"></td> <td data-bbox="659 1254 818 1296">計</td> <td data-bbox="818 1254 978 1296">37,225</td> <td data-bbox="978 1254 1137 1296">16,825</td> <td data-bbox="1137 1254 1297 1296">20,400</td> <td data-bbox="1297 1254 1465 1296">21,446</td> </tr> </tbody> </table>					年 度	区 分	人 口	男	女	世帯数	平成 30 年度	熱 海	20,225	9,003	11,222	12,358	初 島	182	99	83	102	伊豆山	3,444	1,518	1,926	2,179	泉	2,424	1,054	1,370	1,517	上多賀	3,118	1,452	1,666	1,632	下多賀	6,052	2,889	3,163	2,897	網 代	1,403	648	755	811		計	36,848	16,663	20,185	21,496	平成 29 年度	熱 海	20,425	9,105	11,320	12,338	初 島	191	99	92	106	伊豆山	3,450	1,508	1,942	2,148	泉	2,405	1,049	1,356	1,482	上多賀	3,176	1,475	1,701	1,647	下多賀	6,121	2,924	3,197	2,897	網 代	1,457	665	792	828		計	37,225	16,825	20,400	21,446																
	年 度	区 分	人 口	男	女	世帯数																																																																																																									
平成 30 年度	熱 海	20,225	9,003	11,222	12,358																																																																																																										
	初 島	182	99	83	102																																																																																																										
	伊豆山	3,444	1,518	1,926	2,179																																																																																																										
	泉	2,424	1,054	1,370	1,517																																																																																																										
	上多賀	3,118	1,452	1,666	1,632																																																																																																										
	下多賀	6,052	2,889	3,163	2,897																																																																																																										
	網 代	1,403	648	755	811																																																																																																										
	計	36,848	16,663	20,185	21,496																																																																																																										
平成 29 年度	熱 海	20,425	9,105	11,320	12,338																																																																																																										
	初 島	191	99	92	106																																																																																																										
	伊豆山	3,450	1,508	1,942	2,148																																																																																																										
	泉	2,405	1,049	1,356	1,482																																																																																																										
	上多賀	3,176	1,475	1,701	1,647																																																																																																										
	下多賀	6,121	2,924	3,197	2,897																																																																																																										
	網 代	1,457	665	792	828																																																																																																										
	計	37,225	16,825	20,400	21,446																																																																																																										
イ 住民基本台帳届出等の状況 (単位：人)																																																																																																															
<table border="1" data-bbox="475 1346 1465 2047"> <thead> <tr> <th data-bbox="475 1346 659 1386">年 度</th> <th data-bbox="659 1346 818 1386">区 分</th> <th data-bbox="818 1346 978 1386">転 入</th> <th data-bbox="978 1346 1137 1386">転 出</th> <th data-bbox="1137 1346 1297 1386">転 居</th> <th data-bbox="1297 1346 1465 1386">世帯変更</th> <th data-bbox="1465 1346 1505 1386">計</th> </tr> </thead> <tbody> <tr> <td data-bbox="475 1386 659 1693" rowspan="7">平成 30 年度</td> <td data-bbox="659 1386 818 1429">熱 海</td> <td data-bbox="818 1386 978 1429">1,278</td> <td data-bbox="978 1386 1137 1429">1,175</td> <td data-bbox="1137 1386 1297 1429">551</td> <td data-bbox="1297 1386 1465 1429">343</td> <td data-bbox="1465 1386 1505 1429">3,347</td> </tr> <tr> <td data-bbox="659 1429 818 1471">初 島</td> <td data-bbox="818 1429 978 1471">18</td> <td data-bbox="978 1429 1137 1471">22</td> <td data-bbox="1137 1429 1297 1471">1</td> <td data-bbox="1297 1429 1465 1471">0</td> <td data-bbox="1465 1429 1505 1471">41</td> </tr> <tr> <td data-bbox="659 1471 818 1514">伊豆山</td> <td data-bbox="818 1471 978 1514">233</td> <td data-bbox="978 1471 1137 1514">194</td> <td data-bbox="1137 1471 1297 1514">97</td> <td data-bbox="1297 1471 1465 1514">49</td> <td data-bbox="1465 1471 1505 1514">573</td> </tr> <tr> <td data-bbox="659 1514 818 1556">泉</td> <td data-bbox="818 1514 978 1556">162</td> <td data-bbox="978 1514 1137 1556">142</td> <td data-bbox="1137 1514 1297 1556">41</td> <td data-bbox="1297 1514 1465 1556">34</td> <td data-bbox="1465 1514 1505 1556">379</td> </tr> <tr> <td data-bbox="659 1556 818 1599">上多賀</td> <td data-bbox="818 1556 978 1599">122</td> <td data-bbox="978 1556 1137 1599">135</td> <td data-bbox="1137 1556 1297 1599">77</td> <td data-bbox="1297 1556 1465 1599">53</td> <td data-bbox="1465 1556 1505 1599">387</td> </tr> <tr> <td data-bbox="659 1599 818 1641">下多賀</td> <td data-bbox="818 1599 978 1641">187</td> <td data-bbox="978 1599 1137 1641">231</td> <td data-bbox="1137 1599 1297 1641">122</td> <td data-bbox="1297 1599 1465 1641">137</td> <td data-bbox="1465 1599 1505 1641">677</td> </tr> <tr> <td data-bbox="659 1641 818 1693">網 代</td> <td data-bbox="818 1641 978 1693">35</td> <td data-bbox="978 1641 1137 1693">47</td> <td data-bbox="1137 1641 1297 1693">29</td> <td data-bbox="1297 1641 1465 1693">17</td> <td data-bbox="1465 1641 1505 1693">128</td> </tr> <tr> <td data-bbox="475 1693 659 1736"></td> <td data-bbox="659 1693 818 1736">計</td> <td data-bbox="818 1693 978 1736">2,035</td> <td data-bbox="978 1693 1137 1736">1,946</td> <td data-bbox="1137 1693 1297 1736">918</td> <td data-bbox="1297 1693 1465 1736">633</td> <td data-bbox="1465 1693 1505 1736">5,532</td> </tr> <tr> <td data-bbox="475 1736 659 2047" rowspan="7">平成 29 年度</td> <td data-bbox="659 1736 818 1778">熱 海</td> <td data-bbox="818 1736 978 1778">1,313</td> <td data-bbox="978 1736 1137 1778">1,087</td> <td data-bbox="1137 1736 1297 1778">610</td> <td data-bbox="1297 1736 1465 1778">328</td> <td data-bbox="1465 1736 1505 1778">3,338</td> </tr> <tr> <td data-bbox="659 1778 818 1821">初 島</td> <td data-bbox="818 1778 978 1821">19</td> <td data-bbox="978 1778 1137 1821">24</td> <td data-bbox="1137 1778 1297 1821">7</td> <td data-bbox="1297 1778 1465 1821">7</td> <td data-bbox="1465 1778 1505 1821">57</td> </tr> <tr> <td data-bbox="659 1821 818 1863">伊豆山</td> <td data-bbox="818 1821 978 1863">259</td> <td data-bbox="978 1821 1137 1863">189</td> <td data-bbox="1137 1821 1297 1863">106</td> <td data-bbox="1297 1821 1465 1863">63</td> <td data-bbox="1465 1821 1505 1863">617</td> </tr> <tr> <td data-bbox="659 1863 818 1906">泉</td> <td data-bbox="818 1863 978 1906">201</td> <td data-bbox="978 1863 1137 1906">123</td> <td data-bbox="1137 1863 1297 1906">38</td> <td data-bbox="1297 1863 1465 1906">48</td> <td data-bbox="1465 1863 1505 1906">410</td> </tr> <tr> <td data-bbox="659 1906 818 1948">上多賀</td> <td data-bbox="818 1906 978 1948">131</td> <td data-bbox="978 1906 1137 1948">125</td> <td data-bbox="1137 1906 1297 1948">93</td> <td data-bbox="1297 1906 1465 1948">57</td> <td data-bbox="1465 1906 1505 1948">406</td> </tr> <tr> <td data-bbox="659 1948 818 1991">下多賀</td> <td data-bbox="818 1948 978 1991">214</td> <td data-bbox="978 1948 1137 1991">217</td> <td data-bbox="1137 1948 1297 1991">126</td> <td data-bbox="1297 1948 1465 1991">123</td> <td data-bbox="1465 1948 1505 1991">680</td> </tr> <tr> <td data-bbox="659 1991 818 2047">網 代</td> <td data-bbox="818 1991 978 2047">54</td> <td data-bbox="978 1991 1137 2047">42</td> <td data-bbox="1137 1991 1297 2047">19</td> <td data-bbox="1297 1991 1465 2047">24</td> <td data-bbox="1465 1991 1505 2047">139</td> </tr> <tr> <td data-bbox="475 2047 659 2089"></td> <td data-bbox="659 2047 818 2089">計</td> <td data-bbox="818 2047 978 2089">2,191</td> <td data-bbox="978 2047 1137 2089">1,807</td> <td data-bbox="1137 2047 1297 2089">999</td> <td data-bbox="1297 2047 1465 2089">650</td> <td data-bbox="1465 2047 1505 2089">5,647</td> </tr> </tbody> </table>					年 度	区 分	転 入	転 出	転 居	世帯変更	計	平成 30 年度	熱 海	1,278	1,175	551	343	3,347	初 島	18	22	1	0	41	伊豆山	233	194	97	49	573	泉	162	142	41	34	379	上多賀	122	135	77	53	387	下多賀	187	231	122	137	677	網 代	35	47	29	17	128		計	2,035	1,946	918	633	5,532	平成 29 年度	熱 海	1,313	1,087	610	328	3,338	初 島	19	24	7	7	57	伊豆山	259	189	106	63	617	泉	201	123	38	48	410	上多賀	131	125	93	57	406	下多賀	214	217	126	123	680	網 代	54	42	19	24	139		計	2,191	1,807	999	650	5,647
年 度	区 分	転 入	転 出	転 居	世帯変更	計																																																																																																									
平成 30 年度	熱 海	1,278	1,175	551	343	3,347																																																																																																									
	初 島	18	22	1	0	41																																																																																																									
	伊豆山	233	194	97	49	573																																																																																																									
	泉	162	142	41	34	379																																																																																																									
	上多賀	122	135	77	53	387																																																																																																									
	下多賀	187	231	122	137	677																																																																																																									
	網 代	35	47	29	17	128																																																																																																									
	計	2,035	1,946	918	633	5,532																																																																																																									
平成 29 年度	熱 海	1,313	1,087	610	328	3,338																																																																																																									
	初 島	19	24	7	7	57																																																																																																									
	伊豆山	259	189	106	63	617																																																																																																									
	泉	201	123	38	48	410																																																																																																									
	上多賀	131	125	93	57	406																																																																																																									
	下多賀	214	217	126	123	680																																																																																																									
	網 代	54	42	19	24	139																																																																																																									
	計	2,191	1,807	999	650	5,647																																																																																																									

款 項 目	主 要 事 業 の 説 明						
	ウ 住民票等交付状況 (単位：件、円)						
	区 分	取扱窓口	無料分	有料分	手数料		
	住 民 票	本 庁	1,869	15,585	4,675,500		
		泉	0	827	248,100		
		南熱海	0	2,021	606,300		
	住 民 票 (住基ネット広域)	本 庁	0	32	9,600		
	戸籍附票	本 庁	1,073	685	137,000		
		泉	0	10	2,000		
		南熱海	0	22	4,400		
	記載事項 証明書	本 庁	1	585	117,000		
		泉	0	45	9,000		
		南熱海	0	88	17,600		
	閲覧(電算リスト)	本 庁	220	27	5,400		
		計	3,163	19,927	5,831,900		
	(3) 人口動態	(単位：件)					
	年 度	出 生	死 亡	死 産	婚 姻	離 婚	計
	平成 30 年度	122	646	2	137	66	973
	平成 29 年度	149	726	6	141	56	1,078
	(4) 印鑑登録事務	ア 印鑑登録者数 26,626 人 (平成 31 年 3 月 31 日現在)					
	イ 印鑑登録及び証明書交付状況	(単位：件、円)					
	区 分	取扱窓口	無料分	有料分	手数料		
	登 録	本 庁	0	1,528	305,600		
		泉	0	95	19,000		
		南熱海	0	138	27,600		
	証 明 書	本 庁	4	9,230	2,769,000		
泉		0	694	208,200			
南熱海		1	1,846	553,800			
	計	5	13,531	3,883,200			
(5) その他の証明等	ア 諸証明等 (身分証明・不在籍・不在住証明等) 交付状況 (単位：件、円)						
区 分	取扱窓口	無料分	有料分	手数料			
証 明 書	本 庁	6	577	115,400			
	泉	0	8	1,600			
	南熱海	0	58	11,600			
臨時運行許可	本 庁	0	138	103,500			
	南熱海	0	97	72,750			
	計	6	878	304,850			

款 項 目	主 要 事 業 の 説 明																																							
	<p>(6) 収入印紙等販売事務 収入印紙等販売総額 17,183,650 円</p> <p>(7) 公営駐車場回数券等販売事務 回数券等販売総額 6,068,500 円</p> <p>(8) 委託料 (単位：円)</p> <table border="1" data-bbox="454 521 1481 645"> <thead> <tr> <th>事業名</th> <th>事業費</th> <th>備考</th> </tr> </thead> <tbody> <tr> <td>転出証明書個人番号カード有無表示改修作業委託</td> <td>388,800</td> <td>(株)日立システムズ</td> </tr> </tbody> </table> <p>市民生活課 3 旅券事務経費 67,700 円 (前年度 60,300 円)</p> <p>(1) 旅券事務取扱件数(平成 30 年 4 月 1 日～平成 31 年 3 月 31 日) (単位：件)</p> <table border="1" data-bbox="459 884 1481 1072"> <thead> <tr> <th>区分</th> <th>新規 (5 年) (一般)</th> <th>新規 (5 年) (子供)</th> <th>新規 (10 年)</th> <th>新規 (限定)</th> <th>紛失届</th> <th>訂正</th> <th>増補</th> <th>合計</th> </tr> </thead> <tbody> <tr> <td>申請</td> <td>331</td> <td>49</td> <td>753</td> <td>0</td> <td>14</td> <td>16</td> <td>8</td> <td>1,171</td> </tr> <tr> <td>交付</td> <td>314</td> <td>47</td> <td>732</td> <td>0</td> <td>-</td> <td>15</td> <td>7</td> <td>1,115</td> </tr> </tbody> </table> <p>(2) 委託料 (単位：円)</p> <table border="1" data-bbox="454 1171 1481 1290"> <thead> <tr> <th>事業名</th> <th>事業費</th> <th>備考</th> </tr> </thead> <tbody> <tr> <td>I C 旅券用交付窓口端末機保守業務委託</td> <td>32,400</td> <td>パナソニックシステムソリューションズジャパン(株)</td> </tr> </tbody> </table> <p>市民生活課 4 住基ネットワークシステム経費 14,800 円 (前年度 26,928 円) 住民基本台帳ネットワークシステムの適正な運用を図るため、担当者会議に係る旅費として執行したものである。</p> <p>市民生活課 5 戸籍情報システム経費 9,174,384 円 (前年度 8,898,300 円)</p> <p>(1) 戸籍のコンピュータ化により、戸籍の記載処理及び証明発行に要する時間が短縮され、事務の効率化、市民サービスの向上につながっている。 また、災害時において戸籍の正本、副本が同時に滅失する危険性を回避するため、戸籍副本データ管理システムの導入を行い、戸籍システムの適正な運用を図るため必要な業務を委託した。</p>	事業名	事業費	備考	転出証明書個人番号カード有無表示改修作業委託	388,800	(株)日立システムズ	区分	新規 (5 年) (一般)	新規 (5 年) (子供)	新規 (10 年)	新規 (限定)	紛失届	訂正	増補	合計	申請	331	49	753	0	14	16	8	1,171	交付	314	47	732	0	-	15	7	1,115	事業名	事業費	備考	I C 旅券用交付窓口端末機保守業務委託	32,400	パナソニックシステムソリューションズジャパン(株)
事業名	事業費	備考																																						
転出証明書個人番号カード有無表示改修作業委託	388,800	(株)日立システムズ																																						
区分	新規 (5 年) (一般)	新規 (5 年) (子供)	新規 (10 年)	新規 (限定)	紛失届	訂正	増補	合計																																
申請	331	49	753	0	14	16	8	1,171																																
交付	314	47	732	0	-	15	7	1,115																																
事業名	事業費	備考																																						
I C 旅券用交付窓口端末機保守業務委託	32,400	パナソニックシステムソリューションズジャパン(株)																																						

款 項 目	主 要 事 業 の 説 明														
	<p>(2) 委託料等 (単位：円)</p> <table border="1" data-bbox="454 286 1476 931"> <thead> <tr> <th data-bbox="454 286 970 344">事業名</th> <th data-bbox="970 286 1139 344">事業費</th> <th data-bbox="1139 286 1476 344">備 考</th> </tr> </thead> <tbody> <tr> <td data-bbox="454 344 970 611">戸籍総合システム保守業務委託</td> <td data-bbox="970 344 1139 611">2,838,240</td> <td data-bbox="1139 344 1476 611">富士ゼロックスシステムサービス(株)公共事業本部 首都圏支店 (契約額) 14,191,200 円 (長期継続契約) 平成 30 年 4 月 1 日 ～令和 5 年 3 月 31 日</td> </tr> <tr> <td data-bbox="454 611 970 808">戸籍総合システムリース料</td> <td data-bbox="970 611 1139 808">4,132,944</td> <td data-bbox="1139 611 1476 808">N T Tファイナンス(株)(契 約額) 20,664,720 円 (債務負担行為) 平成 30 年 4 月 1 日 ～令和 5 年 3 月 31 日</td> </tr> <tr> <td data-bbox="454 808 970 931">戸籍総合システム・ブックレスソフト 使用料</td> <td data-bbox="970 808 1139 931">2,203,200</td> <td data-bbox="1139 808 1476 931">富士ゼロックスシステム サービス(株)公共事業本部 首都圏支店</td> </tr> </tbody> </table> <p>市民生活課</p> <p>6 個人番号カード交付事業経費 4,653,933 円 (前年度 7,070,537 円)</p> <p>(1) 個人番号カード交付事業に係る主な経費として、臨時職員の賃金及び共済費を執行したものである。</p> <p>ア 臨時職員賃金 3,695,148 円</p> <p>イ 臨時職員共済費 620,031 円</p> <p>市民生活課</p> <p>7 コンビニ交付サービス事業経費 48,491,058 円 (前年度 0 円)</p> <p>(1) 10 月 1 日からマイナンバーカードを使用することにより、コンビニ等で各種証明書(住民票・印鑑証明書・戸籍等)の取得(年末年始、メンテナンス日を除く、6 時 30 分から 23 時まで)が可能となったことから、市民サービスの向上及び窓口事務の軽減に寄与している。</p> <p>また、コンビニ交付サービスが適正に実施されるために必要な業務を委託等した。</p>			事業名	事業費	備 考	戸籍総合システム保守業務委託	2,838,240	富士ゼロックスシステムサービス(株)公共事業本部 首都圏支店 (契約額) 14,191,200 円 (長期継続契約) 平成 30 年 4 月 1 日 ～令和 5 年 3 月 31 日	戸籍総合システムリース料	4,132,944	N T Tファイナンス(株)(契 約額) 20,664,720 円 (債務負担行為) 平成 30 年 4 月 1 日 ～令和 5 年 3 月 31 日	戸籍総合システム・ブックレスソフト 使用料	2,203,200	富士ゼロックスシステム サービス(株)公共事業本部 首都圏支店
事業名	事業費	備 考													
戸籍総合システム保守業務委託	2,838,240	富士ゼロックスシステムサービス(株)公共事業本部 首都圏支店 (契約額) 14,191,200 円 (長期継続契約) 平成 30 年 4 月 1 日 ～令和 5 年 3 月 31 日													
戸籍総合システムリース料	4,132,944	N T Tファイナンス(株)(契 約額) 20,664,720 円 (債務負担行為) 平成 30 年 4 月 1 日 ～令和 5 年 3 月 31 日													
戸籍総合システム・ブックレスソフト 使用料	2,203,200	富士ゼロックスシステム サービス(株)公共事業本部 首都圏支店													

款 項 目	主 要 事 業 の 説 明																										
	<p>(2) 委託料等 (単位：円)</p> <table border="1" data-bbox="454 235 1476 981"> <thead> <tr> <th>事業名</th> <th>事業費</th> <th>備 考</th> </tr> </thead> <tbody> <tr> <td>コンビニ交付システム構築業務委託</td> <td>44,172,000</td> <td>(株)日立システムズ神奈川支店 (契約額) 20,412,000 円 富士ゼロックスシステムサービス(株) (契約額) 23,760,000 円</td> </tr> <tr> <td>コンビニ交付用設定変更業務委託</td> <td>518,400</td> <td>NECフィールディング(株)中部支社静岡支店</td> </tr> <tr> <td>コンビニ交付事務委託料</td> <td>36,570</td> <td>繰替払処理のため</td> </tr> <tr> <td>コンビニ交付住記連携システム保守業務委託</td> <td>605,880</td> <td>(株)日立システムズ神奈川支店 (契約額) 4,241,160 円 (長期継続契約) 平成 30 年 11 月 1 日 ～令和 3 年 9 月 30 日</td> </tr> <tr> <td>コンビニ交付クラウドシステム利用料</td> <td>2,008,800</td> <td>富士ゼロックスシステムサービス(株)公共事業本部首都圏支店</td> </tr> </tbody> </table> <p>(3) 負担金 (単位：円)</p> <table border="1" data-bbox="454 1075 1476 1227"> <thead> <tr> <th>事業名</th> <th>事業費</th> <th>備 考</th> </tr> </thead> <tbody> <tr> <td>証明書交付センター運営費負担金</td> <td>1,100,088</td> <td>地方公共団体情報システム機構</td> </tr> </tbody> </table>			事業名	事業費	備 考	コンビニ交付システム構築業務委託	44,172,000	(株)日立システムズ神奈川支店 (契約額) 20,412,000 円 富士ゼロックスシステムサービス(株) (契約額) 23,760,000 円	コンビニ交付用設定変更業務委託	518,400	NECフィールディング(株)中部支社静岡支店	コンビニ交付事務委託料	36,570	繰替払処理のため	コンビニ交付住記連携システム保守業務委託	605,880	(株)日立システムズ神奈川支店 (契約額) 4,241,160 円 (長期継続契約) 平成 30 年 11 月 1 日 ～令和 3 年 9 月 30 日	コンビニ交付クラウドシステム利用料	2,008,800	富士ゼロックスシステムサービス(株)公共事業本部首都圏支店	事業名	事業費	備 考	証明書交付センター運営費負担金	1,100,088	地方公共団体情報システム機構
事業名	事業費	備 考																									
コンビニ交付システム構築業務委託	44,172,000	(株)日立システムズ神奈川支店 (契約額) 20,412,000 円 富士ゼロックスシステムサービス(株) (契約額) 23,760,000 円																									
コンビニ交付用設定変更業務委託	518,400	NECフィールディング(株)中部支社静岡支店																									
コンビニ交付事務委託料	36,570	繰替払処理のため																									
コンビニ交付住記連携システム保守業務委託	605,880	(株)日立システムズ神奈川支店 (契約額) 4,241,160 円 (長期継続契約) 平成 30 年 11 月 1 日 ～令和 3 年 9 月 30 日																									
コンビニ交付クラウドシステム利用料	2,008,800	富士ゼロックスシステムサービス(株)公共事業本部首都圏支店																									
事業名	事業費	備 考																									
証明書交付センター運営費負担金	1,100,088	地方公共団体情報システム機構																									
4 項 選挙費	決算額 26,075,948 円 (前年度 46,307,116 円)																										
1 目 選挙管理委員会費	<p>決算額 10,230,636 円 (前年度 9,595,479 円)</p> <p>秘書広報課</p> <p>1 職員給与費 8,824,109 円 (前年度 8,430,534 円)</p> <p>総務課</p> <p>2 選挙管理委員会委員報酬 912,000 円 (前年度 828,500 円) (1) 選挙管理委員会委員 4 人の月額報酬として執行した。</p> <p>総務課</p> <p>3 選挙管理委員会運営経費 494,527 円 (前年度 336,445 円) (1) 開催状況 ア 定例会 11 回</p>																										

款 項 目	主 要 事 業 の 説 明																																									
	<p>イ 選挙時 3 回（熱海市長選挙・熱海市議会議員補欠選挙 静岡県議会議員選挙）</p> <p>ウ その他 2 回（各種団体総会等 2 回）</p> <p>(2) 定時登録者の状況 (単位：人)</p> <table border="1" data-bbox="483 474 1485 712"> <thead> <tr> <th rowspan="2">登録日</th> <th colspan="3">名簿登録者数</th> <th colspan="3">在外選挙人</th> </tr> <tr> <th>男</th> <th>女</th> <th>計</th> <th>男</th> <th>女</th> <th>計</th> </tr> </thead> <tbody> <tr> <td>平成 30 年 6 月 1 日</td> <td>15,168</td> <td>18,647</td> <td>33,815</td> <td>16</td> <td>24</td> <td>40</td> </tr> <tr> <td>平成 30 年 9 月 1 日</td> <td>15,128</td> <td>18,602</td> <td>33,730</td> <td>16</td> <td>24</td> <td>40</td> </tr> <tr> <td>平成 30 年 12 月 3 日</td> <td>15,082</td> <td>18,529</td> <td>33,611</td> <td>16</td> <td>24</td> <td>40</td> </tr> <tr> <td>平成 31 年 3 月 1 日</td> <td>15,044</td> <td>18,479</td> <td>33,523</td> <td>17</td> <td>24</td> <td>41</td> </tr> </tbody> </table> <p>(3) 全国市区選挙管理委員会東海支部をはじめとする会議、研修会等に参加し、委員及び事務局職員の資質向上に努めた。</p>	登録日	名簿登録者数			在外選挙人			男	女	計	男	女	計	平成 30 年 6 月 1 日	15,168	18,647	33,815	16	24	40	平成 30 年 9 月 1 日	15,128	18,602	33,730	16	24	40	平成 30 年 12 月 3 日	15,082	18,529	33,611	16	24	40	平成 31 年 3 月 1 日	15,044	18,479	33,523	17	24	41
登録日	名簿登録者数			在外選挙人																																						
	男	女	計	男	女	計																																				
平成 30 年 6 月 1 日	15,168	18,647	33,815	16	24	40																																				
平成 30 年 9 月 1 日	15,128	18,602	33,730	16	24	40																																				
平成 30 年 12 月 3 日	15,082	18,529	33,611	16	24	40																																				
平成 31 年 3 月 1 日	15,044	18,479	33,523	17	24	41																																				
2 目 明るい選挙推進費	<p>決算額 218,357 円 (前年度 295,333 円)</p> <p>総務課</p> <p>1 選挙啓発事業経費 218,357 円 (前年度 295,333 円)</p> <p>(1) 常時選挙に対する知識、投票率向上を図るための啓発事業費である。</p> <p>ア 熱海市明るい選挙推進協議会</p> <p>明るい選挙の実現と投票率アップを目指し、選挙時だけでなく平常時から啓発活動を行っている。</p> <p>(ア) 協議会委員 35 人(平成 31 年 3 月 31 日現在)</p> <p>イ 活動状況</p> <table border="1" data-bbox="368 1379 1485 2011"> <thead> <tr> <th>事業名</th> <th>実施期日</th> <th>実施場所</th> <th>実施概要</th> </tr> </thead> <tbody> <tr> <td>県東部明推協役員会</td> <td>4 月 20 日</td> <td>富士宮市役所</td> <td>高石会長 県東部明推協会会長 平成 30 年度研修計画の協議</td> </tr> <tr> <td>市明推協総会</td> <td>4 月 25 日</td> <td>市役所第 3 庁舎 会議室</td> <td>平成 29 年度事業報告、平成 30 年度事業計画の協議</td> </tr> <tr> <td>県東部明推協 明るい選挙推進研修 会</td> <td>5 月 18 日</td> <td>三島市立社会福祉会 館</td> <td>明推協委員及び事務局職員の研 修 高石会長、中島副会長、高橋副 会長、事務局職員参加</td> </tr> <tr> <td>県明推協役員会</td> <td>5 月 31 日</td> <td>県庁</td> <td>高石会長 県東部明推協会会長 平成 29 年度決算承認、平成 30 年度研修計画の協議</td> </tr> <tr> <td>明るい選挙 啓発ポスター募集</td> <td>5 月下旬</td> <td>小中学校</td> <td>明るい選挙啓発ポスター募集要 綱を各学校に配布</td> </tr> <tr> <td>県東部明推協 会長及び事務担当者 研修会</td> <td>9 月 12 日 13 日</td> <td>清水町 清水町地域交流セン ター ほか</td> <td>各種会議等について協議 高石会長、中島副会長、事務局 職員参加</td> </tr> </tbody> </table>	事業名	実施期日	実施場所	実施概要	県東部明推協役員会	4 月 20 日	富士宮市役所	高石会長 県東部明推協会会長 平成 30 年度研修計画の協議	市明推協総会	4 月 25 日	市役所第 3 庁舎 会議室	平成 29 年度事業報告、平成 30 年度事業計画の協議	県東部明推協 明るい選挙推進研修 会	5 月 18 日	三島市立社会福祉会 館	明推協委員及び事務局職員の研 修 高石会長、中島副会長、高橋副 会長、事務局職員参加	県明推協役員会	5 月 31 日	県庁	高石会長 県東部明推協会会長 平成 29 年度決算承認、平成 30 年度研修計画の協議	明るい選挙 啓発ポスター募集	5 月下旬	小中学校	明るい選挙啓発ポスター募集要 綱を各学校に配布	県東部明推協 会長及び事務担当者 研修会	9 月 12 日 13 日	清水町 清水町地域交流セン ター ほか	各種会議等について協議 高石会長、中島副会長、事務局 職員参加													
事業名	実施期日	実施場所	実施概要																																							
県東部明推協役員会	4 月 20 日	富士宮市役所	高石会長 県東部明推協会会長 平成 30 年度研修計画の協議																																							
市明推協総会	4 月 25 日	市役所第 3 庁舎 会議室	平成 29 年度事業報告、平成 30 年度事業計画の協議																																							
県東部明推協 明るい選挙推進研修 会	5 月 18 日	三島市立社会福祉会 館	明推協委員及び事務局職員の研 修 高石会長、中島副会長、高橋副 会長、事務局職員参加																																							
県明推協役員会	5 月 31 日	県庁	高石会長 県東部明推協会会長 平成 29 年度決算承認、平成 30 年度研修計画の協議																																							
明るい選挙 啓発ポスター募集	5 月下旬	小中学校	明るい選挙啓発ポスター募集要 綱を各学校に配布																																							
県東部明推協 会長及び事務担当者 研修会	9 月 12 日 13 日	清水町 清水町地域交流セン ター ほか	各種会議等について協議 高石会長、中島副会長、事務局 職員参加																																							

款 項 目	主 要 事 業 の 説 明			
	明るい選挙啓発ポスター審査会	9月20日	いきいきプラザ 小中学校美術担当教諭で審査実施	小学校／18点 中学校／538点 応募計 556点
	明るい選挙啓発ポスター県審査会	10月4日	県庁	特選作品 10点応募 県入選 5点 ※中学生の作品 2点、小学生の作品 1点が中央審査会に提出
	県東部明推協 女性・青年の集い	10月25日	西伊豆町 西伊豆町中央公民館	若手及び女性委員の研修 高石会長、中島副会長、高橋副会長、事務局職員参加
	中学校出前授業	11月1日	泉中学校	中学生に対する選挙出前授業 講師 中島副会長 高石会長、事務局職員参加
	明るい選挙啓発ポスター展示会	12月19日 ～28日	熱海市立図書館 5階第2会議室	特選/10点・準特選/31点
	県東部明推協 第2回役員会・総会	1月30日	市役所第1庁舎4階 第1会議室	平成30年度事業報告、平成31年度事業計画案等協議 高石会長、事務局職員参加
	県明推協 理事会・総会	2月20日	県庁	平成30年度事業報告、平成31年度事業計画案等協議 高石会長、事務局職員参加
3目 市長選挙 及び市議会議員補 欠選挙費	決算額 9,966,950円 (前年度0円)			
	総務課 1 市長選挙及び市議会議員補欠選挙執行経費 9,966,950円 (前年度0円) (1) 任期満了に伴う熱海市長選挙と、欠員に伴う熱海市議会議員補欠選挙(平成30年9月2日告示、9月9日開日)が執行されたが、両選挙ともに立候補者数がその選挙すべき定数を超えないため、無投票となった。			
4目 県議会議員選挙費	決算額 5,355,000円 (前年度0円)			
	総務課 1 県議会議員選挙執行経費 5,355,000円 (前年度0円) (1) 任期満了に伴う静岡県議会議員選挙(平成31年3月29日告示、4月7日開日)が執行され、平成30年度分における選挙準備等に要する経費を執行した。なお、熱海市選挙区においては、立候補者数がその選挙すべき定数を超えないため、無投票となった。			
5目 市議会議員選挙費	決算額 305,005円 (前年度0円)			
	総務課 1 熱海市議会議員選挙執行経費 305,005円 (前年度0円) (1) 任期満了に伴う熱海市議会議員選挙(平成31年4月14日告示、4月21日開日)の選挙準備等に要する経費を執行した。			

款 項 目	主 要 事 業 の 説 明																																						
5 項 防災費	決算額	137, 114, 878 円	(前年度 101, 139, 280 円)																																				
1 目 防災費	決算額	118, 275, 060 円	(前年度 76, 930, 250 円)																																				
	秘書広報課																																						
	1 職員給与費	62, 383, 772 円	(前年度 56, 941, 026 円)																																				
	危機管理課																																						
	2 防災及び災害対策経費	55, 891, 288 円	(前年度 19, 989, 224 円)																																				
	(1) 災害発生時や発生のおそれがある場合に備え、静岡県と各市町及び消防本部、避難地、病院、旅館組合の連携を密にし防災行政無線の円滑な運営を図り、災害対策本部用及び避難者の家族間等の安否確認用特設公衆電話、災害時優先電話の維持経費及び同報無線子局の改良等を主に執行したものである。																																						
	ア 委託料 (単位：円)																																						
	<table border="1"> <thead> <tr> <th>事業名</th> <th>事業費</th> <th>備 考</th> </tr> </thead> <tbody> <tr> <td>同報無線子局保守管理業務委託</td> <td>890, 352</td> <td>(株)沖電気カスタマアドテック中部支社</td> </tr> <tr> <td>同報無線制御卓及びJ-アラート保守管理業務委託</td> <td>1, 166, 400</td> <td>(株)沖電気カスタマアドテック中部支社</td> </tr> <tr> <td>デジタル防災行政無線保守管理業務委託</td> <td>2, 377, 080</td> <td>(株)日立国際電気静岡営業所</td> </tr> <tr> <td>J-アラート緊急割込放送システム保守管理業務委託</td> <td>1, 436, 400</td> <td>(有)システムサポート静岡</td> </tr> <tr> <td>デジタル移動系統制局設備用UPS更新業務委託</td> <td>523, 800</td> <td>(株)日立国際電気静岡営業所</td> </tr> <tr> <td>デジタル移動通信システム登録点検業務委託</td> <td>140, 790</td> <td>(株)日立国際電気静岡営業所</td> </tr> <tr> <td>熱海市同報無線曾我山中継局機器設置業務委託</td> <td>12, 420, 000</td> <td>沖電気工業(株)静岡支店</td> </tr> <tr> <td>熱海市同報無線子局(2-7)機器撤去業務委託</td> <td>216, 000</td> <td>沖電気工業(株)静岡支店</td> </tr> <tr> <td>計</td> <td>19, 170, 822</td> <td></td> </tr> </tbody> </table>			事業名	事業費	備 考	同報無線子局保守管理業務委託	890, 352	(株)沖電気カスタマアドテック中部支社	同報無線制御卓及びJ-アラート保守管理業務委託	1, 166, 400	(株)沖電気カスタマアドテック中部支社	デジタル防災行政無線保守管理業務委託	2, 377, 080	(株)日立国際電気静岡営業所	J-アラート緊急割込放送システム保守管理業務委託	1, 436, 400	(有)システムサポート静岡	デジタル移動系統制局設備用UPS更新業務委託	523, 800	(株)日立国際電気静岡営業所	デジタル移動通信システム登録点検業務委託	140, 790	(株)日立国際電気静岡営業所	熱海市同報無線曾我山中継局機器設置業務委託	12, 420, 000	沖電気工業(株)静岡支店	熱海市同報無線子局(2-7)機器撤去業務委託	216, 000	沖電気工業(株)静岡支店	計	19, 170, 822							
事業名	事業費	備 考																																					
同報無線子局保守管理業務委託	890, 352	(株)沖電気カスタマアドテック中部支社																																					
同報無線制御卓及びJ-アラート保守管理業務委託	1, 166, 400	(株)沖電気カスタマアドテック中部支社																																					
デジタル防災行政無線保守管理業務委託	2, 377, 080	(株)日立国際電気静岡営業所																																					
J-アラート緊急割込放送システム保守管理業務委託	1, 436, 400	(有)システムサポート静岡																																					
デジタル移動系統制局設備用UPS更新業務委託	523, 800	(株)日立国際電気静岡営業所																																					
デジタル移動通信システム登録点検業務委託	140, 790	(株)日立国際電気静岡営業所																																					
熱海市同報無線曾我山中継局機器設置業務委託	12, 420, 000	沖電気工業(株)静岡支店																																					
熱海市同報無線子局(2-7)機器撤去業務委託	216, 000	沖電気工業(株)静岡支店																																					
計	19, 170, 822																																						
	イ 工事請負費 (単位：円)																																						
	<table border="1"> <thead> <tr> <th>事業名</th> <th>事業費</th> <th>備 考</th> </tr> </thead> <tbody> <tr> <td>J-アラート新型受信機設置工事</td> <td>2, 646, 000</td> <td>沖電気工業(株)静岡支店</td> </tr> <tr> <td>熱海市同報無線子局(1-22)設置工事</td> <td>4, 784, 400</td> <td>沖電気工業(株)静岡支店</td> </tr> <tr> <td>熱海市同報無線子局(2-7)更新工事</td> <td>2, 667, 600</td> <td>沖電気工業(株)静岡支店</td> </tr> <tr> <td>熱海市同報無線子局(1-25)撤去・再設置工事</td> <td>1, 047, 600</td> <td>沖電気工業(株)静岡支店</td> </tr> <tr> <td>J-アラート緊急割込放送システム設置工事</td> <td>3, 175, 200</td> <td>(有)システムサポート静岡</td> </tr> <tr> <td>熱海市同報無線曾我山中継局改修工事</td> <td>9, 093, 600</td> <td>大館建設(株)</td> </tr> <tr> <td>西部コミュニティーセンタートイレ1、2階改修工事</td> <td>2, 106, 000</td> <td>(株)桜井工業所</td> </tr> <tr> <td>西部コミュニティーセンタートイレ屋外改修工事</td> <td>6, 842, 880</td> <td>大館建設(株)</td> </tr> <tr> <td>同時通報用無線子局取替修繕工事</td> <td>270, 000</td> <td>(株)沖電気カスタマアド</td> </tr> <tr> <td>泉地内防災無線支柱撤去工事</td> <td>301, 320</td> <td>(株)泉建設</td> </tr> <tr> <td>計</td> <td>32, 934, 600</td> <td></td> </tr> </tbody> </table>			事業名	事業費	備 考	J-アラート新型受信機設置工事	2, 646, 000	沖電気工業(株)静岡支店	熱海市同報無線子局(1-22)設置工事	4, 784, 400	沖電気工業(株)静岡支店	熱海市同報無線子局(2-7)更新工事	2, 667, 600	沖電気工業(株)静岡支店	熱海市同報無線子局(1-25)撤去・再設置工事	1, 047, 600	沖電気工業(株)静岡支店	J-アラート緊急割込放送システム設置工事	3, 175, 200	(有)システムサポート静岡	熱海市同報無線曾我山中継局改修工事	9, 093, 600	大館建設(株)	西部コミュニティーセンタートイレ1、2階改修工事	2, 106, 000	(株)桜井工業所	西部コミュニティーセンタートイレ屋外改修工事	6, 842, 880	大館建設(株)	同時通報用無線子局取替修繕工事	270, 000	(株)沖電気カスタマアド	泉地内防災無線支柱撤去工事	301, 320	(株)泉建設	計	32, 934, 600	
事業名	事業費	備 考																																					
J-アラート新型受信機設置工事	2, 646, 000	沖電気工業(株)静岡支店																																					
熱海市同報無線子局(1-22)設置工事	4, 784, 400	沖電気工業(株)静岡支店																																					
熱海市同報無線子局(2-7)更新工事	2, 667, 600	沖電気工業(株)静岡支店																																					
熱海市同報無線子局(1-25)撤去・再設置工事	1, 047, 600	沖電気工業(株)静岡支店																																					
J-アラート緊急割込放送システム設置工事	3, 175, 200	(有)システムサポート静岡																																					
熱海市同報無線曾我山中継局改修工事	9, 093, 600	大館建設(株)																																					
西部コミュニティーセンタートイレ1、2階改修工事	2, 106, 000	(株)桜井工業所																																					
西部コミュニティーセンタートイレ屋外改修工事	6, 842, 880	大館建設(株)																																					
同時通報用無線子局取替修繕工事	270, 000	(株)沖電気カスタマアド																																					
泉地内防災無線支柱撤去工事	301, 320	(株)泉建設																																					
計	32, 934, 600																																						

款 項 目	主 要 事 業 の 説 明																													
	ウ 負担金 (単位：円) <table border="1" data-bbox="451 237 1292 338"> <thead> <tr> <th data-bbox="451 237 1101 286">区 分</th> <th data-bbox="1101 237 1292 286">事業費</th> </tr> </thead> <tbody> <tr> <td data-bbox="451 286 1101 338">静岡県防災行政無線運営協議会分担金</td> <td data-bbox="1101 286 1292 338">1, 422, 000</td> </tr> </tbody> </table> エ その他防災及び災害対策経費 2, 363, 866 円			区 分	事業費	静岡県防災行政無線運営協議会分担金	1, 422, 000																							
区 分	事業費																													
静岡県防災行政無線運営協議会分担金	1, 422, 000																													
2 目 地震対策費	決算額 18, 839, 818 円 (前年度 24, 209, 030 円) 危機管理課 1 地震防災対策経費 2, 936, 625 円 (前年度 4, 341, 757 円) (1) 駿河トラフ・南海トラフ沿いと相模トラフ沿いで発生する最大級の地震・津波に備え、自主防災会・防災関係機関・自衛隊・行政機関と協力し、年4回の防災訓練を実施。 ア 防災訓練 <table border="1" data-bbox="451 913 1501 1677"> <thead> <tr> <th data-bbox="451 913 646 963">訓練名</th> <th data-bbox="646 913 778 963">実施日</th> <th data-bbox="778 913 1501 963">訓練内容</th> </tr> </thead> <tbody> <tr> <td data-bbox="451 963 646 1160">土砂災害に対する防災訓練</td> <td data-bbox="646 963 778 1160">6月3日</td> <td data-bbox="778 963 1501 1160">土砂災害に対する知識の習得と地震・大雨等による土砂災害に対する住民の防災意識の向上につなげ、住民の生命を守るための一助として、土砂災害防止法の指定を受けた上多賀地区を対象に土砂災害警戒情報発表後の避難及び情報伝達訓練並びに土砂災害に対する防災講話を実施した。(参加人員 150 人)</td> </tr> <tr> <td data-bbox="451 1160 646 1451">総合防災訓練</td> <td data-bbox="646 1160 778 1451">8月26日</td> <td data-bbox="778 1160 1501 1451">突発地震を想定して、国・県・市・防災関係機関・自主防災会組織等が緊密かつ有機的な連携を図り、地震発生による沿岸域から高台への津波避難訓練及び山の手地域は土砂災害から避難所への避難、その後入所・避難生活までの一連の対応が真に機能するよう、実践的な地震防災訓練を実施し、防災関係機関の連携強化、地域の防災体制の確立及び市民の防災意識の高揚を図ることを目的とし、地域分散型訓練を指定避難所にて実施した。(参加人員 2, 250 人)</td> </tr> <tr> <td data-bbox="451 1451 646 1547">地域防災訓練</td> <td data-bbox="646 1451 778 1547">12月2日</td> <td data-bbox="778 1451 1501 1547">12月第1日曜日の県下一斉「地域防災の日」に、各自主防災会で地域の実情に即した訓練を実施した。(参加人員 2, 210 人)</td> </tr> <tr> <td data-bbox="451 1547 646 1677">津波避難訓練</td> <td data-bbox="646 1547 778 1677">3月10日</td> <td data-bbox="778 1547 1501 1677">東日本大震災の教訓を踏まえ、津波に対する正しい知識の啓発を行うとともに、緊急速報メールによる情報伝達や同報無線を活用し多言語による避難誘導放送を実施した。(参加人員 1, 190 人)</td> </tr> </tbody> </table> イ 委託料 (単位：円) <table border="1" data-bbox="451 1771 1501 1962"> <thead> <tr> <th data-bbox="451 1771 975 1814">事業名</th> <th data-bbox="975 1771 1141 1814">事業費</th> <th data-bbox="1141 1771 1501 1814">備 考</th> </tr> </thead> <tbody> <tr> <td data-bbox="451 1814 975 1854">津波避難誘導標識製作・取付業務委託</td> <td data-bbox="975 1814 1141 1854">129, 600</td> <td data-bbox="1141 1814 1501 1854">(株)なべかん</td> </tr> <tr> <td data-bbox="451 1854 975 1924">上多賀拠点防災倉庫浄化槽維持管理業務委託</td> <td data-bbox="975 1854 1141 1924">63, 720</td> <td data-bbox="1141 1854 1501 1924">熱海ライフクリーン(株)</td> </tr> <tr> <td data-bbox="451 1924 975 1962">計</td> <td data-bbox="975 1924 1141 1962">193, 320</td> <td data-bbox="1141 1924 1501 1962"></td> </tr> </tbody> </table>			訓練名	実施日	訓練内容	土砂災害に対する防災訓練	6月3日	土砂災害に対する知識の習得と地震・大雨等による土砂災害に対する住民の防災意識の向上につなげ、住民の生命を守るための一助として、土砂災害防止法の指定を受けた上多賀地区を対象に土砂災害警戒情報発表後の避難及び情報伝達訓練並びに土砂災害に対する防災講話を実施した。(参加人員 150 人)	総合防災訓練	8月26日	突発地震を想定して、国・県・市・防災関係機関・自主防災会組織等が緊密かつ有機的な連携を図り、地震発生による沿岸域から高台への津波避難訓練及び山の手地域は土砂災害から避難所への避難、その後入所・避難生活までの一連の対応が真に機能するよう、実践的な地震防災訓練を実施し、防災関係機関の連携強化、地域の防災体制の確立及び市民の防災意識の高揚を図ることを目的とし、地域分散型訓練を指定避難所にて実施した。(参加人員 2, 250 人)	地域防災訓練	12月2日	12月第1日曜日の県下一斉「地域防災の日」に、各自主防災会で地域の実情に即した訓練を実施した。(参加人員 2, 210 人)	津波避難訓練	3月10日	東日本大震災の教訓を踏まえ、津波に対する正しい知識の啓発を行うとともに、緊急速報メールによる情報伝達や同報無線を活用し多言語による避難誘導放送を実施した。(参加人員 1, 190 人)	事業名	事業費	備 考	津波避難誘導標識製作・取付業務委託	129, 600	(株)なべかん	上多賀拠点防災倉庫浄化槽維持管理業務委託	63, 720	熱海ライフクリーン(株)	計	193, 320	
訓練名	実施日	訓練内容																												
土砂災害に対する防災訓練	6月3日	土砂災害に対する知識の習得と地震・大雨等による土砂災害に対する住民の防災意識の向上につなげ、住民の生命を守るための一助として、土砂災害防止法の指定を受けた上多賀地区を対象に土砂災害警戒情報発表後の避難及び情報伝達訓練並びに土砂災害に対する防災講話を実施した。(参加人員 150 人)																												
総合防災訓練	8月26日	突発地震を想定して、国・県・市・防災関係機関・自主防災会組織等が緊密かつ有機的な連携を図り、地震発生による沿岸域から高台への津波避難訓練及び山の手地域は土砂災害から避難所への避難、その後入所・避難生活までの一連の対応が真に機能するよう、実践的な地震防災訓練を実施し、防災関係機関の連携強化、地域の防災体制の確立及び市民の防災意識の高揚を図ることを目的とし、地域分散型訓練を指定避難所にて実施した。(参加人員 2, 250 人)																												
地域防災訓練	12月2日	12月第1日曜日の県下一斉「地域防災の日」に、各自主防災会で地域の実情に即した訓練を実施した。(参加人員 2, 210 人)																												
津波避難訓練	3月10日	東日本大震災の教訓を踏まえ、津波に対する正しい知識の啓発を行うとともに、緊急速報メールによる情報伝達や同報無線を活用し多言語による避難誘導放送を実施した。(参加人員 1, 190 人)																												
事業名	事業費	備 考																												
津波避難誘導標識製作・取付業務委託	129, 600	(株)なべかん																												
上多賀拠点防災倉庫浄化槽維持管理業務委託	63, 720	熱海ライフクリーン(株)																												
計	193, 320																													

款 項 目	主 要 事 業 の 説 明																				
	<p>ウ 負担金 (単位:円)</p> <table border="1" data-bbox="451 284 1493 468"> <thead> <tr> <th>区 分</th> <th>事業費</th> <th>備 考</th> </tr> </thead> <tbody> <tr> <td>静岡県防災ヘリコプター運航連絡協議会負担金</td> <td>1,288,175</td> <td>静岡県防災ヘリコプター運航連絡協議会</td> </tr> <tr> <td>県内都市災害対策連絡会負担金</td> <td>30,000</td> <td>県内都市災害対策連絡会</td> </tr> <tr> <td>計</td> <td>1,318,175</td> <td></td> </tr> </tbody> </table> <p>エ その他地震防災対策経費 1,425,130 円</p> <p>危機管理課</p> <p>2 大規模地震対策等経費 1,803,600 円 (前年度 5,222,704 円)</p> <p>(1) 静岡県第4次地震被害想定結果では、相模トラフ沿いの元禄型関東地震が発生した場合、死者約1,900人、重傷者約300人、軽傷者約900人の人的被害が想定されており、人的被害を軽減させるため、津波避難階段等整備事業の補助金及び避難所等の備蓄食糧の更新を主に執行したものである。</p> <p>ア 非常用備蓄食糧整備事業 (単位:円)</p> <table border="1" data-bbox="451 992 1485 1135"> <thead> <tr> <th>区 分</th> <th>事業概要</th> <th>事業費</th> <th>備 考</th> </tr> </thead> <tbody> <tr> <td>一般整備・観光客対策分</td> <td>アルファ米「わかめご飯」 50袋入×100箱=5,000食 50食入×18箱=900食</td> <td>1,382,400</td> <td>消耗品費</td> </tr> </tbody> </table> <p>イ その他大規模地震対策等経費 421,200 円</p> <p>危機管理課</p> <p>3 自主防災組織育成経費 14,099,593 円 (前年度 14,644,569 円)</p> <p>(1) 大規模地震及び突発地震等の災害に備え、地域における自主防災意識の高揚を図り、防災活動を積極的に推進するもの。熱海市自主防災会に対する運営費、防災資機材整備事業、災害時活動保険、住宅の家具転倒防止器具取付事業の補助金を主に執行したものである。</p> <p>ア 熱海市自主防災会連合会運営費補助金 1,000,000 円</p> <p>イ 熱海市自主防災会防災資機材等購入整備費補助金 12,804,000 円 (59 自主防災会)</p> <p>ウ 災害時自主防災会活動保険補助金 242,420 円(16 自主防災会 713 人加入)</p> <p>エ 家具転倒防止器具取付補助金 53,173 円(15 世帯)</p>	区 分	事業費	備 考	静岡県防災ヘリコプター運航連絡協議会負担金	1,288,175	静岡県防災ヘリコプター運航連絡協議会	県内都市災害対策連絡会負担金	30,000	県内都市災害対策連絡会	計	1,318,175		区 分	事業概要	事業費	備 考	一般整備・観光客対策分	アルファ米「わかめご飯」 50袋入×100箱=5,000食 50食入×18箱=900食	1,382,400	消耗品費
区 分	事業費	備 考																			
静岡県防災ヘリコプター運航連絡協議会負担金	1,288,175	静岡県防災ヘリコプター運航連絡協議会																			
県内都市災害対策連絡会負担金	30,000	県内都市災害対策連絡会																			
計	1,318,175																				
区 分	事業概要	事業費	備 考																		
一般整備・観光客対策分	アルファ米「わかめご飯」 50袋入×100箱=5,000食 50食入×18箱=900食	1,382,400	消耗品費																		

款 項 目	主 要 事 業 の 説 明																		
6 項 統計調査費	決算額	11,052,717 円	(前年度 6,561,832 円)																
1 目 統計調査 総務費	決算額	5,309,910 円	(前年度 5,443,832 円)																
	秘書広報課 1 職員給与費 5,049,321 円 (前年度 5,206,256 円) 秘書広報課 2 市単独統計事務経費 27,207 円 (前年度 48,000 円) (1) 熱海市ホームページに統計情報を公開し、随時最新の情報に更新した。 また、熱海市統計書を電子データで作成し、熱海市ホームページに掲載した。 秘書広報課 3 統計調査の事務経費 233,382 円 (前年度 189,576 円) (1) 熱海市統計調査員協力会補助金 熱海市統計調査員協力会に対し補助金を交付した。 ア 会員 93 人 (平成 31 年 3 月 31 日現在) (2) 静岡県統計協会負担金 本市が加盟している静岡県統計協会の負担金として執行した。 (3) その他として統計協力者に対する謝礼を執行した。																		
2 目 基幹統計 調査費	決算額	5,742,807 円	(前年度 1,118,000 円)																
	秘書広報課 1 国の委託統計調査の実施経費 5,742,807 円 (前年度 1,118,000 円) (1) 平成 30 年は下記一覧の調査を実施した。 <table border="1" data-bbox="429 1433 1466 1856"> <thead> <tr> <th>調査の名称</th> <th>所管省庁</th> <th>実施期日</th> <th>調査対象</th> </tr> </thead> <tbody> <tr> <td>工業統計調査</td> <td>経済産業省</td> <td>平成 30 年 6 月 1 日 (2 人)</td> <td>製造業に属する事業所の事業所数、従業員数、製造品出荷額、原材料使用額 61 件</td> </tr> <tr> <td>住宅・土地統計調査</td> <td>総務省</td> <td>平成 30 年 10 月 1 日 (73 人)</td> <td>住戸に関する実態並びに土地の保有状況、居住している世帯に関する実態調査 172 調査区</td> </tr> <tr> <td>2018 年漁業センサス</td> <td>農林水産省</td> <td>平成 30 年 11 月 1 日 (5 人)</td> <td>漁業の生産構造、海上作業日数、営んだ漁業種類、収穫量 108 客体</td> </tr> </tbody> </table> ※ () 内数字は調査員数			調査の名称	所管省庁	実施期日	調査対象	工業統計調査	経済産業省	平成 30 年 6 月 1 日 (2 人)	製造業に属する事業所の事業所数、従業員数、製造品出荷額、原材料使用額 61 件	住宅・土地統計調査	総務省	平成 30 年 10 月 1 日 (73 人)	住戸に関する実態並びに土地の保有状況、居住している世帯に関する実態調査 172 調査区	2018 年漁業センサス	農林水産省	平成 30 年 11 月 1 日 (5 人)	漁業の生産構造、海上作業日数、営んだ漁業種類、収穫量 108 客体
調査の名称	所管省庁	実施期日	調査対象																
工業統計調査	経済産業省	平成 30 年 6 月 1 日 (2 人)	製造業に属する事業所の事業所数、従業員数、製造品出荷額、原材料使用額 61 件																
住宅・土地統計調査	総務省	平成 30 年 10 月 1 日 (73 人)	住戸に関する実態並びに土地の保有状況、居住している世帯に関する実態調査 172 調査区																
2018 年漁業センサス	農林水産省	平成 30 年 11 月 1 日 (5 人)	漁業の生産構造、海上作業日数、営んだ漁業種類、収穫量 108 客体																

款 項 目	主 要 事 業 の 説 明	
7 項 監査委員費	決算額	21,854,576 円 (前年度 21,535,822 円)
1 目 監査委員 費	決算額	21,854,576 円 (前年度 21,535,822 円)
秘書広報課		
1 職員給与費 19,320,993 円 (前年度 18,952,114 円)		
監査委員事務局		
2 監査委員報酬 1,878,000 円 (前年度 1,878,000 円)		
(1) 監査委員は、公正で効率的な行政を確保するために、地方自治法の規定により設置される独任制の執行機関である。		
熱海市においては、2 人の監査委員(識見を有する者から選任される委員 1 人、議員から選任される委員 1 人)が置かれている。		
ア (識見選任委員) 1 人×102,900 円×12 か月=1,234,800 円		
イ (議員選任委員) 1 人× 53,600 円×12 か月= 643,200 円		
監査委員事務局		
3 監査事務経費 655,583 円 (前年度 705,708 円)		
(1) 監査事務に関する業務で、定期監査事務、財政援助団体監査事務等、決算審査意見書の作成経費、都市監査委員会総会及び研修会等に係る経費として執行した。なお、地方自治法第 199 条第 7 項の規定に基づき、市が財政援助等を行っている団体の中から抽出して行う財政援助団体監査については、株式会社東京ドームの「熱海市耐震対策緊急促進事業費補助金」と熱海芸術祭実行委員会の「熱海芸術祭に対する補助金」に対して、事業が目的に沿って適正かつ効果的に行われているかなどについて監査を行った。		
(2) 地方自治法及び地方公営企業法などに基づき各種監査等を実施した。		
ア 定期監査については、各課等に資料の提出を求め、財務に関する事務の執行及び経営に関する事業の管理について実施した。		
イ 例月現金出納検査は、市長所管及び会計管理者の権限に属する現金の出納及びその保管状況について、適正な処理がなされているかを検査するとともに市税等の収入状況についても検査した。		
ウ 決算審査については、市長から審査に付された決算書及び付属書類により、計数の確認と予算の執行及び事業の経営が適正かつ効率的に行われているかを主眼として基金の運用状況の審査とともに実施し、審査意見書を市長へ提出した。		

款 項 目	主 要 事 業 の 説 明			
	<p>エ 財政健全化比率審査については、財政の健全化に関する法律における健全化比率及びその算定書類の審査を実施し、審査意見書を市長に提出した。</p> <p>オ 財政援助団体等に対する監査は、当該財政援助に係る出納その他の事務の執行が適正かつ効率的に行われているかを主眼として実施した。 各監査、検査については、法に基づいて報告及び公表を行った。</p> <p>カ 地方自治法第 243 条の 2 第 3 項の規定に基づき、平成 30 年 12 月 25 日付け熱健社第 1027 号により熱海市長から請求があった職員の賠償責任に係る監査について実施し、市長に報告をした。</p> <p>キ 監査等実施状況</p>			
区 分	実施期間	対象期間	対 象	報告年月日
定期監査 (学校監査)	平成30年10月15日から 平成31年 1月 7日まで	平成30年度	熱海市立初島中学校 熱海市立初島小学校 熱海市立初島保育園	平成31年1月7日
定期監査	平成30年12月17日から 平成31年 3月 5日まで	平成30年 4月 1日から 平成30年10月31日まで	観光建設部 (観光経済課) 公営企業部 教育委員会 外局 (農業委員会事務局)	平成31年3月5日
例月現金 出納検査	平成30年4月から 平成31年3月まで	毎月分	各種会計	平成30年4月26日から 平成31年3月27日まで
決算審査	平成30年8月 3日から 平成30年8月23日まで	平成29年度	一般会計 特別会計 基金運用状況	平成30年8月23日
	平成30年6月 5日から 平成30年8月23日まで	平成29年度	公営企業会計	
財政 健全化 比率審査	平成30年8月 9日から 平成30年8月23日まで	平成29年度	一般会計 特別会計 公営企業会計	平成30年8月23日
財政援助 団体監査	平成30年10月22日から 平成31年 1月 7日まで	平成29年度	(株)東京ドーム 熱海芸術祭実行委員会	平成31年1月7日
職員の賠償責任 における監査	平成30年12月26日から 平成31年 2月 4日まで	—	元健康福祉部社会福祉 課職員	平成31年2月4日

款 項 目	主 要 事 業 の 説 明										
21項 総務管理費	決算額	12,261,240 円									
7 目 財産管理 費	決算額	12,261,240 円									
	総務課 1 一般市有地の管理経費 (繰越明許費) 12,261,240 円 (1) 上宿町市有地に歩道状空地を整備するために執行した。本事業と一体的に整備を進めている市道温泉通り水口線交差点改良工事が平成 29 年度内での完成が見込めなくなったため、繰越事業費として工事請負費を執行した。 ア 上宿町市有地整備工事に係る経費 (単位：円) <table border="1" data-bbox="454 571 1497 683"> <thead> <tr> <th>事業名</th> <th>事業概要</th> <th>事業費</th> <th>備 考</th> </tr> </thead> <tbody> <tr> <td>(繰越明許費) 上宿町市有地整備工事</td> <td>(繰越明許費) 歩道舗装工</td> <td>12,261,240</td> <td>(株)川口組</td> </tr> </tbody> </table>				事業名	事業概要	事業費	備 考	(繰越明許費) 上宿町市有地整備工事	(繰越明許費) 歩道舗装工	12,261,240
事業名	事業概要	事業費	備 考								
(繰越明許費) 上宿町市有地整備工事	(繰越明許費) 歩道舗装工	12,261,240	(株)川口組								
23項 戸籍住民基本台帳費	決算額	2,933,000 円									
1 目 戸籍住民 基本台帳 費	決算額	2,933,000 円									
	市民生活課 1 個人番号カード交付事業経費 (繰越明許費) 2,933,000 円 (1) 地方公共団体情報システム機構に、個人番号カード及び通知カード関連事務を委任することに対する交付金として執行したもの。また、国より再交付分の手数料等を除いた 2,839,000 円を補助金として歳入したものである。 ア 個人番号カード事業交付金 2,933,000 円										

3 款

民 生 費

- 1 項 社会福祉費
- 2 項 老人福祉費
- 3 項 児童福祉費
- 4 項 生活保護費
- 5 項 災害救助費
- 6 項 国民健康保険費
- 23 項 児童福祉費

款 項 目	主 要 事 業 の 説 明		
3 款 民生費	決算額	6, 120, 404, 529 円	(繰越明許費を含む。) (前年度 6, 145, 839, 215 円)
1 項 社会福祉費	決算額	1, 143, 271, 934 円	(前年度 1, 243, 644, 420 円)
1 目 社会福祉 総務費	決算額	318, 804, 745 円	(前年度 323, 654, 897 円)
	秘書広報課		
	1 職員給与費 249, 514, 519 円 (前年度 250, 964, 923 円)		
	長寿介護課		
	2 社会福祉の事務的経費 13, 841, 912 円 (前年度 14, 880, 602 円)		
	(1) 民生委員児童委員 (主任児童委員) は、担当区域において地域住民の生活状態や福祉のニーズを把握し、相談や助言を行うとともに、市民と関係機関とのパイプ役として、また、行政のパートナーとしての地域福祉活動の推進に努めることを職務とし、本市福祉行政の推進役としての大きな役割を果たしている。		
	ア 委員数 130 人 (うち主任児童委員 8 人) 定員 130 人 不足 0 人		
	イ 活動状況等 (単位：日、回、円)		
	区 分	平成 30 年度	平成 29 年度
	活動延べ日数	13, 399	12, 434
	訪問延べ回数	12, 387	8, 032
	民生委員活動旅費	3, 744, 000	3, 686, 400
	(2) 自殺対策事業 191, 180 円		
	9 月の自殺予防週間や 3 月の自殺対策強化月間に合わせて駅前広場等にて啓発グッズの配布を行った。また、熱海市社会福祉大会において自殺対策の講師を招き講演を行った。		
	ア 普及啓発に係る経費 (単位：円)		
	事業概要	事業費	備考
	普及啓発グッズ購入費	141, 180	心象めぐみ会共同作業所等
	熱海市社会福祉大会講師謝礼	50, 000	NPO 法人自殺対策支援センター ライフリンク
	(3) 住宅地図をベースとした民生委員の区割り図について、避難行動要支援者台帳の管理を円滑化するためデジタル化を行い、区域データを秘書広報課が所管する統合型GIS (P a s C A L f o r L G W A N) にセットアップし市内で活用している。		
	ア セットアップに係る委託料 (単位：円)		
	事業概要	事業費	備考
	統合型GIS 要支援者台帳管理フォーム対応及びデータ搭載業務委託料	1, 674, 000	(株)パスコ静岡支店

款 項 目	主 要 事 業 の 説 明																																																													
	<p>(4) 高齢者等地域見守りネットワーク事業（委託料）</p> <p>熱海市高齢者等地域見守りネットワークに参加する関係協力機関及び協定を結んだ事業者等から高齢者、障がい者、虐待等に関し対象者の年齢を問わず寄せられる、異変・問題・相談に対する連絡窓口を地域包括支援センターに一本化し、24時間対応とすることにより、問題を早期に発見・対応につなげ解決を図るものである。</p> <p>緊急通報を受けて当日もしくは翌日に対応したケース（単位：人、円）</p> <table border="1" data-bbox="435 568 1497 913"> <thead> <tr> <th rowspan="2">区 分</th> <th rowspan="2">委託業者名</th> <th colspan="2">平成 30 年度</th> <th colspan="2">平成 29 年度</th> </tr> <tr> <th>対応実績</th> <th>委託金額</th> <th>対応実績</th> <th>委託金額</th> </tr> </thead> <tbody> <tr> <td>泉・伊豆山地域包括支援センター</td> <td>(福)湖成会</td> <td>1</td> <td>60,000</td> <td>1</td> <td>40,000</td> </tr> <tr> <td>熱海地区地域包括支援センター</td> <td>(有)伊豆介護センター</td> <td>12</td> <td>140,000</td> <td>4</td> <td>100,000</td> </tr> <tr> <td>南熱海地域包括支援センター</td> <td>(有)伊豆介護センター</td> <td>1</td> <td>60,000</td> <td>2</td> <td>60,000</td> </tr> </tbody> </table> <p>長寿介護課</p> <p>3 社会福祉協議会補助金等 28,256,230 円（前年度 26,060,693 円）</p> <p>(1) (福)熱海市社会福祉協議会等の福祉関連の各団体に運営費等を補助したものである。</p> <p>ア 補助金額（単位：円）</p> <table border="1" data-bbox="450 1245 1393 1480"> <thead> <tr> <th>団 体 名</th> <th>平成 30 年度</th> <th>平成 29 年度</th> </tr> </thead> <tbody> <tr> <td>(福)熱海市社会福祉協議会</td> <td>17,829,550</td> <td>15,826,813</td> </tr> <tr> <td>熱海市遺族会</td> <td>550,000</td> <td>550,000</td> </tr> <tr> <td>熱海市民生委員児童委員協議会</td> <td>800,000</td> <td>800,000</td> </tr> <tr> <td>熱海地区保護司会</td> <td>330,000</td> <td>330,000</td> </tr> <tr> <td>熱海市赤十字奉仕団</td> <td>85,000</td> <td>85,000</td> </tr> </tbody> </table> <p>(2) 熱海市民生委員児童委員協議会に対し活動費等を交付したものである。</p> <p>ア 交付金額（単位：円）</p> <table border="1" data-bbox="450 1624 1393 1821"> <thead> <tr> <th>交付金内容</th> <th>平成 30 年度</th> <th>平成 29 年度</th> </tr> </thead> <tbody> <tr> <td>地区民生・児童委員協議会活動費交付金</td> <td>920,000</td> <td>800,000</td> </tr> <tr> <td>民生・児童委員活動手当交付金</td> <td>7,670,000</td> <td>7,597,200</td> </tr> <tr> <td>地区民協会長活動旅費交付金</td> <td>24,000</td> <td>24,000</td> </tr> <tr> <td>地区民協会長会議出席旅費交付金</td> <td>47,680</td> <td>47,680</td> </tr> </tbody> </table>	区 分	委託業者名	平成 30 年度		平成 29 年度		対応実績	委託金額	対応実績	委託金額	泉・伊豆山地域包括支援センター	(福)湖成会	1	60,000	1	40,000	熱海地区地域包括支援センター	(有)伊豆介護センター	12	140,000	4	100,000	南熱海地域包括支援センター	(有)伊豆介護センター	1	60,000	2	60,000	団 体 名	平成 30 年度	平成 29 年度	(福)熱海市社会福祉協議会	17,829,550	15,826,813	熱海市遺族会	550,000	550,000	熱海市民生委員児童委員協議会	800,000	800,000	熱海地区保護司会	330,000	330,000	熱海市赤十字奉仕団	85,000	85,000	交付金内容	平成 30 年度	平成 29 年度	地区民生・児童委員協議会活動費交付金	920,000	800,000	民生・児童委員活動手当交付金	7,670,000	7,597,200	地区民協会長活動旅費交付金	24,000	24,000	地区民協会長会議出席旅費交付金	47,680	47,680
区 分	委託業者名			平成 30 年度		平成 29 年度																																																								
		対応実績	委託金額	対応実績	委託金額																																																									
泉・伊豆山地域包括支援センター	(福)湖成会	1	60,000	1	40,000																																																									
熱海地区地域包括支援センター	(有)伊豆介護センター	12	140,000	4	100,000																																																									
南熱海地域包括支援センター	(有)伊豆介護センター	1	60,000	2	60,000																																																									
団 体 名	平成 30 年度	平成 29 年度																																																												
(福)熱海市社会福祉協議会	17,829,550	15,826,813																																																												
熱海市遺族会	550,000	550,000																																																												
熱海市民生委員児童委員協議会	800,000	800,000																																																												
熱海地区保護司会	330,000	330,000																																																												
熱海市赤十字奉仕団	85,000	85,000																																																												
交付金内容	平成 30 年度	平成 29 年度																																																												
地区民生・児童委員協議会活動費交付金	920,000	800,000																																																												
民生・児童委員活動手当交付金	7,670,000	7,597,200																																																												
地区民協会長活動旅費交付金	24,000	24,000																																																												
地区民協会長会議出席旅費交付金	47,680	47,680																																																												

款 項 目	主 要 事 業 の 説 明																																														
	<p>長寿介護課</p> <p>4 旧軍人遺家族等援護経費 61,707 円 (前年度 116,600 円)</p> <p>(1) 戦没者の霊を慰めるため、平成 9 年からやすらぎの塔前にて戦没者追悼式を行っているものである。(戦没者数 1,026 柱、遺族数 128 世帯)</p> <p>長寿介護課</p> <p>5 献血推進経費 144,900 円 (前年度 164,666 円)</p> <p>(1) 昭和 41 年に献血推進協議会が発足して、献血互助会と協力。市内事業所、個人への献血要請、ポスター掲示等事業の推進に努めているものである。</p> <p>ア 献血の状況 (単位：人、%、回)</p> <table border="1" data-bbox="448 712 1209 1025"> <thead> <tr> <th>区 分</th> <th>平成 30 年度</th> <th>平成 29 年度</th> </tr> </thead> <tbody> <tr> <td>献血目標</td> <td>380</td> <td>450</td> </tr> <tr> <td>献血実績</td> <td>198</td> <td>253</td> </tr> <tr> <td>達成率</td> <td>52.1</td> <td>56.2</td> </tr> <tr> <td>回 数</td> <td>5</td> <td>5</td> </tr> <tr> <td>成分献血</td> <td>未実施</td> <td>未実施</td> </tr> <tr> <td>200cc</td> <td>2</td> <td>2</td> </tr> <tr> <td>400cc</td> <td>196</td> <td>251</td> </tr> </tbody> </table> <p>長寿介護課</p> <p>6 地域福祉基金積立金 337,360 円 (前年度 3,341,056 円)</p> <p>(1) 高齢者、障がい者及び児童の福祉の向上を目的とする地域福祉事業の推進を図るために設置したものであり、次表のとおり積立て及び取崩しを行った。</p> <p>ア 基金の状況 (単位：円)</p> <table border="1" data-bbox="379 1361 1465 1503"> <thead> <tr> <th rowspan="2">平成 29 年度 末現在高</th> <th colspan="4">平成 30 年度中増減</th> <th rowspan="2">平成 30 年度 末現在高</th> </tr> <tr> <th>新規積立金</th> <th>利子積立金</th> <th>取崩し</th> <th>計</th> </tr> </thead> <tbody> <tr> <td>89,914,820</td> <td>313,000</td> <td>24,360</td> <td>△41,310,000</td> <td>△40,972,640</td> <td>48,942,180</td> </tr> </tbody> </table> <p>イ 地域福祉基金の積立て実績 (単位：円)</p> <table border="1" data-bbox="435 1599 1197 1693"> <thead> <tr> <th>区 分</th> <th>平成 30 年度</th> <th>平成 29 年度</th> </tr> </thead> <tbody> <tr> <td>年間積立額</td> <td>337,360</td> <td>3,341,056</td> </tr> </tbody> </table> <p>長寿介護課</p> <p>7 福祉計画の推進経費 59,066 円 (前年度 91,712 円)</p> <p>(1) 第 4 次熱海市地域福祉計画の進捗管理及び次期計画の策定準備に係る経費として執行したものである。</p>	区 分	平成 30 年度	平成 29 年度	献血目標	380	450	献血実績	198	253	達成率	52.1	56.2	回 数	5	5	成分献血	未実施	未実施	200cc	2	2	400cc	196	251	平成 29 年度 末現在高	平成 30 年度中増減				平成 30 年度 末現在高	新規積立金	利子積立金	取崩し	計	89,914,820	313,000	24,360	△41,310,000	△40,972,640	48,942,180	区 分	平成 30 年度	平成 29 年度	年間積立額	337,360	3,341,056
区 分	平成 30 年度	平成 29 年度																																													
献血目標	380	450																																													
献血実績	198	253																																													
達成率	52.1	56.2																																													
回 数	5	5																																													
成分献血	未実施	未実施																																													
200cc	2	2																																													
400cc	196	251																																													
平成 29 年度 末現在高	平成 30 年度中増減				平成 30 年度 末現在高																																										
	新規積立金	利子積立金	取崩し	計																																											
89,914,820	313,000	24,360	△41,310,000	△40,972,640	48,942,180																																										
区 分	平成 30 年度	平成 29 年度																																													
年間積立額	337,360	3,341,056																																													

款 項 目	主 要 事 業 の 説 明																																				
	<p>8 福祉事務所の管理運営経費 284,424 円 (前年度 1,373,824 円)</p> <p>(1) 福祉事務所の予算管理については、平成 29 年度に総務課より熱海市庁舎管理規則に則り移管され、執行しているものである。</p> <p>ア 委託料 (単位：円)</p> <table border="1" data-bbox="451 378 1453 472"> <thead> <tr> <th>事業概要</th> <th>事業費</th> <th>備考</th> </tr> </thead> <tbody> <tr> <td>自動ドア定期保守点検業務委託料</td> <td>86,400</td> <td>ナブコシステム(株)</td> </tr> </tbody> </table> <p>社会福祉課</p> <p>9 行旅病人、死亡人経費 5,381,046 円 (前年度 1,539,340 円)</p> <p>(1) 行旅病人及行旅死亡人取扱法に基づき、旅行中の病人等で治療の方法及び救護者のない者(行旅病人)に対する救護に要する費用及び旅行の途中死亡した扶養義務者のない者(行旅死亡人)に対する葬祭等の経費である。</p> <p>ア 行旅病人取扱い状況 (単位：人、円)</p> <table border="1" data-bbox="451 853 1209 994"> <thead> <tr> <th>区 分</th> <th>平成 30 年度</th> <th>平成 29 年度</th> </tr> </thead> <tbody> <tr> <td>人 員</td> <td>1</td> <td>1</td> </tr> <tr> <td>金 額</td> <td>31,190</td> <td>26,860</td> </tr> </tbody> </table> <p>補助率：県 10/10</p> <p>イ 行旅死亡人取扱い状況 (単位：人、円)</p> <table border="1" data-bbox="451 1137 1209 1274"> <thead> <tr> <th>区 分</th> <th>平成30年度</th> <th>平成29年度</th> </tr> </thead> <tbody> <tr> <td>人 員</td> <td>2</td> <td>1</td> </tr> <tr> <td>金 額</td> <td>285,800</td> <td>138,000</td> </tr> </tbody> </table> <p>補助率：県 10/10</p> <p>(2) 納骨堂の整備委託料</p> <p>ア 業務委託 (単位：円)</p> <table border="1" data-bbox="451 1464 1294 1585"> <thead> <tr> <th>事業概要</th> <th>事業費</th> <th>備考</th> </tr> </thead> <tbody> <tr> <td>納骨堂焼骨処理業務</td> <td>179,496</td> <td>横浜金属商事(株) 神奈川営業所</td> </tr> </tbody> </table> <p>(3) 納骨堂外壁等改修工事請負費</p> <p>ア 工事請負費 (単位：円)</p> <table border="1" data-bbox="451 1727 1294 1821"> <thead> <tr> <th>事業概要</th> <th>事業費</th> <th>備考</th> </tr> </thead> <tbody> <tr> <td>納骨堂外壁等改修工事</td> <td>4,827,600</td> <td>大館建設(株)</td> </tr> </tbody> </table> <p>(4) 行旅病人、死亡人に係るその他経費 56,960 円 補助率：県 10/10 (官報広告費)</p>	事業概要	事業費	備考	自動ドア定期保守点検業務委託料	86,400	ナブコシステム(株)	区 分	平成 30 年度	平成 29 年度	人 員	1	1	金 額	31,190	26,860	区 分	平成30年度	平成29年度	人 員	2	1	金 額	285,800	138,000	事業概要	事業費	備考	納骨堂焼骨処理業務	179,496	横浜金属商事(株) 神奈川営業所	事業概要	事業費	備考	納骨堂外壁等改修工事	4,827,600	大館建設(株)
事業概要	事業費	備考																																			
自動ドア定期保守点検業務委託料	86,400	ナブコシステム(株)																																			
区 分	平成 30 年度	平成 29 年度																																			
人 員	1	1																																			
金 額	31,190	26,860																																			
区 分	平成30年度	平成29年度																																			
人 員	2	1																																			
金 額	285,800	138,000																																			
事業概要	事業費	備考																																			
納骨堂焼骨処理業務	179,496	横浜金属商事(株) 神奈川営業所																																			
事業概要	事業費	備考																																			
納骨堂外壁等改修工事	4,827,600	大館建設(株)																																			

款 項 目	主 要 事 業 の 説 明																																							
	<p>社会福祉課</p> <p>10 女性相談事業経費 2,165,301円 (前年度 2,188,507円)</p> <p>(1) 女性相談事業は、売春防止法に基づき要保護女子について、その転落の未然防止及び保護更生を図ること、並びに「配偶者からの暴力の防止及び被害者の保護に関する法律」に基づき配偶者からの暴力の被害者である女性（以下「暴力被害女性」という。）の保護を図ることを目的としている。また、社会環境の浄化、配偶者からの暴力の防止等に関する啓発活動を行うとともに、要保護女子及び暴力被害女性の早期発見に努め、必要な相談、調査、判定、指導・援助、一時保護及び収容保護を行うものである。</p> <p>補助率：国 1/2・市 1/2 (女性相談員報酬)</p> <p>ア 活動実績 (単位：人)</p> <table border="1" data-bbox="448 757 1209 1032"> <thead> <tr> <th>区 分</th> <th>平成 30 年度</th> <th>平成 29 年度</th> </tr> </thead> <tbody> <tr> <td>保護施設収容</td> <td>0</td> <td>2</td> </tr> <tr> <td>家庭への送還</td> <td>0</td> <td>0</td> </tr> <tr> <td>関係機関へ移送</td> <td>0</td> <td>0</td> </tr> <tr> <td>助言・指導</td> <td>40</td> <td>45</td> </tr> <tr> <td>その他</td> <td>3</td> <td>15</td> </tr> <tr> <td>計</td> <td>43</td> <td>62</td> </tr> </tbody> </table> <p>社会福祉課</p> <p>11 要保護者の法外扶助費 45,000円 (前年度 48,650円)</p> <p>(1) 生活保護制度に該当しない生活困窮者に旅費等を支援したものである。</p> <p>ア 旅費欠乏者取扱い状況 (単位：人、円)</p> <table border="1" data-bbox="448 1317 1209 1435"> <thead> <tr> <th>区 分</th> <th>平成 30 年度</th> <th>平成 29 年度</th> </tr> </thead> <tbody> <tr> <td>人 員</td> <td>70</td> <td>74</td> </tr> <tr> <td>金 額</td> <td>31,050</td> <td>40,730</td> </tr> </tbody> </table> <p>イ 被服等支給取扱い状況 (単位：人、円)</p> <table border="1" data-bbox="448 1532 1209 1650"> <thead> <tr> <th>区 分</th> <th>平成 30 年度</th> <th>平成 29 年度</th> </tr> </thead> <tbody> <tr> <td>人 員</td> <td>1</td> <td>2</td> </tr> <tr> <td>金 額</td> <td>13,950</td> <td>7,920</td> </tr> </tbody> </table> <p>社会福祉課</p> <p>12 生活困窮者自立支援法に基づく経費 18,713,280円 (前年度 19,235,154円)</p> <p>(1) 平成 27 年 4 月から施行された生活困窮者自立支援法に基づき、生活保護受給者以外の生活困窮者に対する第 2 のセーフティネットとして自立相談支援事業、就労準備支援事業、一時生活支援事業及び家計相談支援事業の業務委託並びに住居確保給付金の給付を行ったものである。</p>	区 分	平成 30 年度	平成 29 年度	保護施設収容	0	2	家庭への送還	0	0	関係機関へ移送	0	0	助言・指導	40	45	その他	3	15	計	43	62	区 分	平成 30 年度	平成 29 年度	人 員	70	74	金 額	31,050	40,730	区 分	平成 30 年度	平成 29 年度	人 員	1	2	金 額	13,950	7,920
区 分	平成 30 年度	平成 29 年度																																						
保護施設収容	0	2																																						
家庭への送還	0	0																																						
関係機関へ移送	0	0																																						
助言・指導	40	45																																						
その他	3	15																																						
計	43	62																																						
区 分	平成 30 年度	平成 29 年度																																						
人 員	70	74																																						
金 額	31,050	40,730																																						
区 分	平成 30 年度	平成 29 年度																																						
人 員	1	2																																						
金 額	13,950	7,920																																						

款 項 目	主 要 事 業 の 説 明																																	
	<p>ア 業務委託 (単位：円)</p> <table border="1" data-bbox="451 235 1469 546"> <thead> <tr> <th>事業概要</th> <th>事業費</th> <th>備考</th> </tr> </thead> <tbody> <tr> <td>自立相談支援事業</td> <td>7,111,000</td> <td>(福)熱海市社会福祉協議会 NPO法人POPOLO</td> </tr> <tr> <td>就労準備支援事業</td> <td>2,980,800</td> <td>NPO法人青少年就労支援ネットワーク静岡</td> </tr> <tr> <td>一時生活支援事業</td> <td>600,000</td> <td>NPO法人POPOLO</td> </tr> <tr> <td>家計相談支援事業</td> <td>4,804,800</td> <td>(福)熱海市社会福祉協議会</td> </tr> </tbody> </table> <p>補助率：国 3/4・市 1/4 (自立相談支援事業) 補助率：国 2/3・市 1/3 (就労準備支援事業、一時生活支援事業、家計相談支援事業・下半期分) 補助率：国 1/2・市 1/2 (家計相談支援事業・上半期分)</p> <p>イ 住居確保給付金事業 (単位：件、円)</p> <table border="1" data-bbox="451 842 1315 969"> <thead> <tr> <th>区 分</th> <th>平成 30 年度</th> <th>平成 29 年度</th> </tr> </thead> <tbody> <tr> <td>件 数</td> <td>5</td> <td>4</td> </tr> <tr> <td>金 額</td> <td>174,000</td> <td>181,000</td> </tr> </tbody> </table> <p>補助率：国 3/4・市 1/4</p> <p>ウ 土曜日学習支援参加者交通費負担軽減事業として 29,260 円執行した。</p> <p>エ 平成 29 年度国庫支出金の精算による償還金として 3,003,500 円執行した。</p> <p>(2) 生活困窮者自立支援法に基づくその他経費 9,920 円</p>	事業概要	事業費	備考	自立相談支援事業	7,111,000	(福)熱海市社会福祉協議会 NPO法人POPOLO	就労準備支援事業	2,980,800	NPO法人青少年就労支援ネットワーク静岡	一時生活支援事業	600,000	NPO法人POPOLO	家計相談支援事業	4,804,800	(福)熱海市社会福祉協議会	区 分	平成 30 年度	平成 29 年度	件 数	5	4	金 額	174,000	181,000									
事業概要	事業費	備考																																
自立相談支援事業	7,111,000	(福)熱海市社会福祉協議会 NPO法人POPOLO																																
就労準備支援事業	2,980,800	NPO法人青少年就労支援ネットワーク静岡																																
一時生活支援事業	600,000	NPO法人POPOLO																																
家計相談支援事業	4,804,800	(福)熱海市社会福祉協議会																																
区 分	平成 30 年度	平成 29 年度																																
件 数	5	4																																
金 額	174,000	181,000																																
2 目 身体障害者・知的障害者福祉費	<p>決算額 671,254,946 円 (前年度 688,250,172 円)</p> <p>社会福祉課</p> <p>1 身体、知的障害者の更生援護経費 19,322,387 円 (前年度 19,759,912 円)</p> <p>(1) 身体障害者手帳交付状況 (単位：人)</p> <table border="1" data-bbox="451 1552 1437 1720"> <thead> <tr> <th>区 分</th> <th>視覚障害</th> <th>聴覚障害</th> <th>音声言語</th> <th>肢体不自由</th> <th>内部障害</th> <th>計</th> </tr> </thead> <tbody> <tr> <td>平成 30 年度</td> <td>(0)120</td> <td>(0)159</td> <td>(0)19</td> <td>(5)859</td> <td>(3)548</td> <td>(8)1,705</td> </tr> <tr> <td>平成 29 年度</td> <td>(0)119</td> <td>(0)155</td> <td>(0)17</td> <td>(5)883</td> <td>(4)515</td> <td>(9)1,689</td> </tr> </tbody> </table> <p>※ ()は、18 歳未満の者</p> <p>(2) 療育手帳交付状況 (単位：人)</p> <table border="1" data-bbox="451 1861 1209 2018"> <thead> <tr> <th>区 分</th> <th>平成 30 年度</th> <th>平成 29 年度</th> </tr> </thead> <tbody> <tr> <td>A(重 度)</td> <td>77</td> <td>80</td> </tr> <tr> <td>B(中軽度)</td> <td>168</td> <td>169</td> </tr> <tr> <td>計</td> <td>245</td> <td>249</td> </tr> </tbody> </table>	区 分	視覚障害	聴覚障害	音声言語	肢体不自由	内部障害	計	平成 30 年度	(0)120	(0)159	(0)19	(5)859	(3)548	(8)1,705	平成 29 年度	(0)119	(0)155	(0)17	(5)883	(4)515	(9)1,689	区 分	平成 30 年度	平成 29 年度	A(重 度)	77	80	B(中軽度)	168	169	計	245	249
区 分	視覚障害	聴覚障害	音声言語	肢体不自由	内部障害	計																												
平成 30 年度	(0)120	(0)159	(0)19	(5)859	(3)548	(8)1,705																												
平成 29 年度	(0)119	(0)155	(0)17	(5)883	(4)515	(9)1,689																												
区 分	平成 30 年度	平成 29 年度																																
A(重 度)	77	80																																
B(中軽度)	168	169																																
計	245	249																																

款 項 目	主 要 事 業 の 説 明																																				
	<p>(3) 福祉有償運送運営協議会事業経費</p> <p>NPO法人等における福祉有償運送の実施について協議するため開催したものである。</p> <p>ア 委員数 10人</p> <p>イ 開催状況等 (単位：回、月、円)</p> <table border="1" data-bbox="451 521 1209 689"> <thead> <tr> <th>区 分</th> <th>平成 30 年度</th> <th>平成 29 年度</th> </tr> </thead> <tbody> <tr> <td>開 催</td> <td>0</td> <td>1</td> </tr> <tr> <td>開催時期</td> <td>-</td> <td>8</td> </tr> <tr> <td>委員報酬</td> <td>0</td> <td>21,500</td> </tr> </tbody> </table> <p>平成 30 年度は会議を開催せず書面による決議を行った。</p> <p>(4) 障害者地区相談員事業経費</p> <p>障がいのある方の相談に応じ、必要な指導や障がい者に係る地域活動の推進、関係機関の業務に対する協力及び障がい者への援護思想の普及を実施したものである。</p> <p>ア 相談件数等 (単位：日、円)</p> <table border="1" data-bbox="451 1025 1209 1167"> <thead> <tr> <th>区 分</th> <th>平成 30 年度</th> <th>平成 29 年度</th> </tr> </thead> <tbody> <tr> <td>相 談 日 数</td> <td>98</td> <td>113</td> </tr> <tr> <td>相談員謝礼</td> <td>172,200</td> <td>172,200</td> </tr> </tbody> </table> <p>(5) 在宅給食サービス事業経費</p> <p>在宅の要介護身体障がい者で、食生活の改善と生活の質の確保が必要とされる障がい者に対して、その家族の身体的、精神的な負担の軽減を図るため給食サービスを事業者へ委託して実施したものである。</p> <p>ア 在宅高齢者等給食サービス事業委託料 (単位：円)</p> <table border="1" data-bbox="451 1451 1453 1585"> <thead> <tr> <th>事業概要</th> <th>事業費</th> <th>備 考</th> </tr> </thead> <tbody> <tr> <td>在宅高齢者等給食サービス事業委託 (障がい分)</td> <td>81,485</td> <td>株丸食</td> </tr> </tbody> </table> <p>イ 実施件数等 (単位：件、円)</p> <table border="1" data-bbox="451 1682 1209 1823"> <thead> <tr> <th>区 分</th> <th>平成 30 年度</th> <th>平成 29 年度</th> </tr> </thead> <tbody> <tr> <td>件 数</td> <td>379</td> <td>380</td> </tr> <tr> <td>委託料</td> <td>81,485</td> <td>81,700</td> </tr> </tbody> </table> <p>(6) 身体障害者福祉会運営補助金事業経費</p> <p>身体障がい者の福祉向上に係る各種指導相談等に関する事業に対し、運営事業費を補助したものである。</p>	区 分	平成 30 年度	平成 29 年度	開 催	0	1	開催時期	-	8	委員報酬	0	21,500	区 分	平成 30 年度	平成 29 年度	相 談 日 数	98	113	相談員謝礼	172,200	172,200	事業概要	事業費	備 考	在宅高齢者等給食サービス事業委託 (障がい分)	81,485	株丸食	区 分	平成 30 年度	平成 29 年度	件 数	379	380	委託料	81,485	81,700
区 分	平成 30 年度	平成 29 年度																																			
開 催	0	1																																			
開催時期	-	8																																			
委員報酬	0	21,500																																			
区 分	平成 30 年度	平成 29 年度																																			
相 談 日 数	98	113																																			
相談員謝礼	172,200	172,200																																			
事業概要	事業費	備 考																																			
在宅高齢者等給食サービス事業委託 (障がい分)	81,485	株丸食																																			
区 分	平成 30 年度	平成 29 年度																																			
件 数	379	380																																			
委託料	81,485	81,700																																			

款 項 目	主 要 事 業 の 説 明																																																											
	<p>ア 補助金額 (単位：円)</p> <table border="1" data-bbox="451 237 1203 331"> <thead> <tr> <th>区 分</th> <th>平成 30 年度</th> <th>平成 29 年度</th> </tr> </thead> <tbody> <tr> <td>金 額</td> <td>400,000</td> <td>400,000</td> </tr> </tbody> </table> <p>(7) 福祉団体負担金 視覚障がい者の福祉向上に関する事業に対し、各自治体の人口に応分した運営事業費を負担したものである。(単位：円)</p> <table border="1" data-bbox="451 521 1211 616"> <thead> <tr> <th>団体名</th> <th>平成 30 年度</th> <th>平成 29 年度</th> </tr> </thead> <tbody> <tr> <td>(財)静岡県アイバンク</td> <td>11,000</td> <td>11,000</td> </tr> </tbody> </table> <p>(8) 重度身体障害者住宅改造費助成事業経費 在宅の重度障がい者が住宅を改造した場合に補助金の交付をするものである。</p> <p>ア 補助件数等 (単位：件、円)</p> <table border="1" data-bbox="451 806 1208 927"> <thead> <tr> <th>区 分</th> <th>平成 30 年度</th> <th>平成 29 年度</th> </tr> </thead> <tbody> <tr> <td>件 数</td> <td>0</td> <td>1</td> </tr> <tr> <td>事業費</td> <td>0</td> <td>212,880</td> </tr> </tbody> </table> <p>(9) 特別障害者手当等給付事業経費 著しく重度の障がいがあり、常時介護が必要とされる障がい者(児)に対して、経済的な援助のため手当を支給したものである。</p> <p>ア 特別障害者手当給付状況 (単位：件、人、円)</p> <table border="1" data-bbox="451 1164 1208 1321"> <thead> <tr> <th>区 分</th> <th>平成 30 年度</th> <th>平成 29 年度</th> </tr> </thead> <tbody> <tr> <td>給付件数</td> <td>276</td> <td>251</td> </tr> <tr> <td>給付人数</td> <td>27</td> <td>24</td> </tr> <tr> <td>給付額</td> <td>7,429,980</td> <td>6,730,150</td> </tr> </tbody> </table> <p>補助率：国 3/4・市 1/4</p> <p>イ 障害児福祉手当給付状況 (単位：件、人、円)</p> <table border="1" data-bbox="451 1464 1208 1621"> <thead> <tr> <th>区 分</th> <th>平成 30 年度</th> <th>平成 29 年度</th> </tr> </thead> <tbody> <tr> <td>給付件数</td> <td>112</td> <td>165</td> </tr> <tr> <td>給付人数</td> <td>12</td> <td>15</td> </tr> <tr> <td>給付額</td> <td>1,639,120</td> <td>2,406,300</td> </tr> </tbody> </table> <p>補助率：国 3/4・市 1/4</p> <p>ウ 経過的福祉手当給付状況 (単位：件、人、円)</p> <table border="1" data-bbox="451 1765 1208 1951"> <thead> <tr> <th>区 分</th> <th>平成 30 年度</th> <th>平成 29 年度</th> </tr> </thead> <tbody> <tr> <td>給付件数</td> <td>12</td> <td>12</td> </tr> <tr> <td>給付人数</td> <td>1</td> <td>1</td> </tr> <tr> <td>給付額</td> <td>175,660</td> <td>175,000</td> </tr> </tbody> </table> <p>補助率：国 3/4・市 1/4</p>			区 分	平成 30 年度	平成 29 年度	金 額	400,000	400,000	団体名	平成 30 年度	平成 29 年度	(財)静岡県アイバンク	11,000	11,000	区 分	平成 30 年度	平成 29 年度	件 数	0	1	事業費	0	212,880	区 分	平成 30 年度	平成 29 年度	給付件数	276	251	給付人数	27	24	給付額	7,429,980	6,730,150	区 分	平成 30 年度	平成 29 年度	給付件数	112	165	給付人数	12	15	給付額	1,639,120	2,406,300	区 分	平成 30 年度	平成 29 年度	給付件数	12	12	給付人数	1	1	給付額	175,660	175,000
区 分	平成 30 年度	平成 29 年度																																																										
金 額	400,000	400,000																																																										
団体名	平成 30 年度	平成 29 年度																																																										
(財)静岡県アイバンク	11,000	11,000																																																										
区 分	平成 30 年度	平成 29 年度																																																										
件 数	0	1																																																										
事業費	0	212,880																																																										
区 分	平成 30 年度	平成 29 年度																																																										
給付件数	276	251																																																										
給付人数	27	24																																																										
給付額	7,429,980	6,730,150																																																										
区 分	平成 30 年度	平成 29 年度																																																										
給付件数	112	165																																																										
給付人数	12	15																																																										
給付額	1,639,120	2,406,300																																																										
区 分	平成 30 年度	平成 29 年度																																																										
給付件数	12	12																																																										
給付人数	1	1																																																										
給付額	175,660	175,000																																																										

款 項 目	主 要 事 業 の 説 明																																										
	<p>(10) 重度心身障害者タクシー料金助成事業経費 重度障がい者がタクシーを利用した場合、その料金の一部を助成したものである。</p> <p>ア 利用件数等 (単位：件、人、円)</p> <table border="1" data-bbox="451 378 1209 566"> <thead> <tr> <th>区 分</th> <th>平成 30 年度</th> <th>平成 29 年度</th> </tr> </thead> <tbody> <tr> <td>利用件数</td> <td>10,219</td> <td>10,662</td> </tr> <tr> <td>利用人数</td> <td>726</td> <td>697</td> </tr> <tr> <td>金 額</td> <td>7,905,010</td> <td>7,907,480</td> </tr> </tbody> </table> <p>(11) 重度身体障害者紙おむつ支給事業経費 在宅の身体障害者手帳 1、2 級の者で、かつ失禁状態にある者に対して、紙おむつ券を支給したものである。</p> <p>ア 利用枚数等 (単位：枚、人、円)</p> <table border="1" data-bbox="451 804 1209 992"> <thead> <tr> <th>区 分</th> <th>平成 30 年度</th> <th>平成 29 年度</th> </tr> </thead> <tbody> <tr> <td>利用枚数</td> <td>1,777</td> <td>1,745</td> </tr> <tr> <td>利用人数</td> <td>28</td> <td>30</td> </tr> <tr> <td>金 額</td> <td>888,500</td> <td>872,500</td> </tr> </tbody> </table> <p>(12) 身体、知的障害者の更生援護に係るその他経費 619,432 円</p> <p>社会福祉課</p> <p>2 心身障害者扶養共済制度経費 10,536,575 円 (前年度 10,398,248 円)</p> <p>(1) 心身障害者扶養共済制度年金掛金負担金 保護者が生存中掛金を納付し、死亡又は重度障がいとなった後に年金を支給する。静岡県心身障害者扶養共済制度に対する市負担金分である。</p> <p>ア 加入者数等 (単位：人、円)</p> <table border="1" data-bbox="451 1422 1209 1568"> <thead> <tr> <th>区 分</th> <th>平成 30 年度</th> <th>平成 29 年度</th> </tr> </thead> <tbody> <tr> <td>加入者数</td> <td>25</td> <td>29</td> </tr> <tr> <td>負担金額</td> <td>2,715,400</td> <td>2,656,500</td> </tr> </tbody> </table> <p>(2) 心身障害者扶養共済年金交付金 静岡県心身障害者扶養共済制度に基づく年金を支給したものである。</p> <p>ア 受給人数等 (単位：人、円)</p> <table border="1" data-bbox="451 1758 1209 1904"> <thead> <tr> <th>区 分</th> <th>平成 30 年度</th> <th>平成 29 年度</th> </tr> </thead> <tbody> <tr> <td>受給人数</td> <td>28</td> <td>27</td> </tr> <tr> <td>交付金額</td> <td>7,750,000</td> <td>7,660,000</td> </tr> </tbody> </table> <p>補助率：県 10/10</p> <p>(3) 心身障害者扶養共済制度に係るその他経費 71,175 円</p>	区 分	平成 30 年度	平成 29 年度	利用件数	10,219	10,662	利用人数	726	697	金 額	7,905,010	7,907,480	区 分	平成 30 年度	平成 29 年度	利用枚数	1,777	1,745	利用人数	28	30	金 額	888,500	872,500	区 分	平成 30 年度	平成 29 年度	加入者数	25	29	負担金額	2,715,400	2,656,500	区 分	平成 30 年度	平成 29 年度	受給人数	28	27	交付金額	7,750,000	7,660,000
区 分	平成 30 年度	平成 29 年度																																									
利用件数	10,219	10,662																																									
利用人数	726	697																																									
金 額	7,905,010	7,907,480																																									
区 分	平成 30 年度	平成 29 年度																																									
利用枚数	1,777	1,745																																									
利用人数	28	30																																									
金 額	888,500	872,500																																									
区 分	平成 30 年度	平成 29 年度																																									
加入者数	25	29																																									
負担金額	2,715,400	2,656,500																																									
区 分	平成 30 年度	平成 29 年度																																									
受給人数	28	27																																									
交付金額	7,750,000	7,660,000																																									

款 項 目	主 要 事 業 の 説 明																																	
	<p>社会福祉課</p> <p>3 重度心身障害者介護手当支給経費 6,190,000 円 (前年度 5,890,000 円)</p> <p>(1) 重度心身障害者介護手当支給事業経費</p> <p>身体障がい者1級のうち肢体不自由者及び療育手帳Aの者が市内に3か月以上在住し、その者と生計を共にする常時介護者に対し、手当を支給したものである。</p> <p style="text-align: right;">(単位：人、円)</p> <table border="1" data-bbox="450 474 1209 604"> <thead> <tr> <th>区 分</th> <th>平成 30 年度</th> <th>平成 29 年度</th> </tr> </thead> <tbody> <tr> <td>支給人数</td> <td>58</td> <td>53</td> </tr> <tr> <td>金 額</td> <td>6,190,000</td> <td>5,890,000</td> </tr> </tbody> </table> <p>社会福祉課</p> <p>4 心身障害児援護経費 2,387,657 円 (前年度 2,706,349 円)</p> <p>(1) 熱海市重症心身障害児童扶養手当支給事業経費</p> <p>精神又は身体に重度の障がいがあり、介護が必要とされる障がい児に対して経済的な援助のため手当を支給したものである。</p> <p>ア 支給人数等 (単位：人、円)</p> <table border="1" data-bbox="450 987 1209 1117"> <thead> <tr> <th>区 分</th> <th>平成 30 年度</th> <th>平成 29 年度</th> </tr> </thead> <tbody> <tr> <td>支給人数</td> <td>39</td> <td>44</td> </tr> <tr> <td>金 額</td> <td>2,135,000</td> <td>2,450,000</td> </tr> </tbody> </table> <p>(2) 軽度・中等度難聴児補聴器購入費等助成金交付事業経費</p> <p>身体障害者手帳の交付対象とならない難聴児に補聴器購入費等の助成を行うものである。</p> <p>ア 利用人数等 (単位：人、円)</p> <table border="1" data-bbox="450 1355 1209 1485"> <thead> <tr> <th>区 分</th> <th>平成 30 年度</th> <th>平成 29 年度</th> </tr> </thead> <tbody> <tr> <td>利用人数</td> <td>0</td> <td>0</td> </tr> <tr> <td>金 額</td> <td>0</td> <td>0</td> </tr> </tbody> </table> <p>補助率：県 1/2・市 1/2</p> <p>(3) 発達訓練指導事業 (ポニー教室)</p> <p>運動発達・精神発達に遅れのある障がい児を養育する保護者に対し、子どものかかわり方など必要な知識や情報を提供し、精神面での支援を行うものである。</p> <p>開催回数：12回 (月1回) (単位：円)</p> <table border="1" data-bbox="450 1818 1453 1960"> <thead> <tr> <th>事業概要</th> <th>事業費</th> <th>備考</th> </tr> </thead> <tbody> <tr> <td>発達訓練指導事業(ポニー教室)業務委託</td> <td>203,445</td> <td>(福)城ヶ崎いこいの里</td> </tr> </tbody> </table>	区 分	平成 30 年度	平成 29 年度	支給人数	58	53	金 額	6,190,000	5,890,000	区 分	平成 30 年度	平成 29 年度	支給人数	39	44	金 額	2,135,000	2,450,000	区 分	平成 30 年度	平成 29 年度	利用人数	0	0	金 額	0	0	事業概要	事業費	備考	発達訓練指導事業(ポニー教室)業務委託	203,445	(福)城ヶ崎いこいの里
区 分	平成 30 年度	平成 29 年度																																
支給人数	58	53																																
金 額	6,190,000	5,890,000																																
区 分	平成 30 年度	平成 29 年度																																
支給人数	39	44																																
金 額	2,135,000	2,450,000																																
区 分	平成 30 年度	平成 29 年度																																
利用人数	0	0																																
金 額	0	0																																
事業概要	事業費	備考																																
発達訓練指導事業(ポニー教室)業務委託	203,445	(福)城ヶ崎いこいの里																																

款 項 目	主 要 事 業 の 説 明																																													
	<p>(4) 心身障害児援護に係るその他経費 49,212 円</p> <p>社会福祉課</p> <p>5 障害者総合支援法に基づく介護給付費 362,070,328 円 (前年度 358,687,574 円)</p> <p>(1) 居宅介護等事業経費 在宅の障がい者(児)にホームヘルパーを派遣し、家事援助及び外出支援等を行ったものである。</p> <p>ア 派遣回数等 (単位：回、人、円)</p> <table border="1" data-bbox="448 712 1396 949"> <thead> <tr> <th rowspan="2">区 分</th> <th colspan="2">平成 30 年度</th> <th colspan="2">平成 29 年度</th> </tr> <tr> <th>居宅介護</th> <th>行動援護</th> <th>居宅介護</th> <th>行動援護</th> </tr> </thead> <tbody> <tr> <td>派遣回数</td> <td>1,709</td> <td>180</td> <td>2,603</td> <td>154</td> </tr> <tr> <td>利用人数</td> <td>34</td> <td>6</td> <td>39</td> <td>7</td> </tr> <tr> <td>金 額</td> <td>6,763,095</td> <td>4,215,093</td> <td>8,527,259</td> <td>3,612,089</td> </tr> </tbody> </table> <p>補助率：国 1/2・県 1/4・市 1/4</p> <p>(2) 同行援護事業経費 在宅の視覚障がい者にホームヘルパーを派遣し、外出時に同行し、移動の援護及び情報の提供を行ったものである。</p> <p>ア 派遣回数等 (単位：回、人、円)</p> <table border="1" data-bbox="448 1283 1209 1480"> <thead> <tr> <th>区 分</th> <th>平成 30 年度</th> <th>平成 29 年度</th> </tr> </thead> <tbody> <tr> <td>派遣回数</td> <td>267</td> <td>390</td> </tr> <tr> <td>利用人数</td> <td>7</td> <td>8</td> </tr> <tr> <td>金 額</td> <td>2,649,490</td> <td>2,294,929</td> </tr> </tbody> </table> <p>補助率：国 1/2・県 1/4・市 1/4</p> <p>(3) 短期入所事業経費 重度障がい者(児)を介護している家族が、病気等の理由により居宅における介護ができない場合に、一時的に施設において介護を実施したものである。</p> <p>ア 利用日数等 (単位：日、円)</p> <table border="1" data-bbox="448 1814 1209 1955"> <thead> <tr> <th>区 分</th> <th>平成 30 年度</th> <th>平成 29 年度</th> </tr> </thead> <tbody> <tr> <td>利用日数</td> <td>393</td> <td>532</td> </tr> <tr> <td>金 額</td> <td>3,886,276</td> <td>4,687,532</td> </tr> </tbody> </table> <p>補助率：国 1/2・県 1/4・市 1/4</p>	区 分	平成 30 年度		平成 29 年度		居宅介護	行動援護	居宅介護	行動援護	派遣回数	1,709	180	2,603	154	利用人数	34	6	39	7	金 額	6,763,095	4,215,093	8,527,259	3,612,089	区 分	平成 30 年度	平成 29 年度	派遣回数	267	390	利用人数	7	8	金 額	2,649,490	2,294,929	区 分	平成 30 年度	平成 29 年度	利用日数	393	532	金 額	3,886,276	4,687,532
区 分	平成 30 年度		平成 29 年度																																											
	居宅介護	行動援護	居宅介護	行動援護																																										
派遣回数	1,709	180	2,603	154																																										
利用人数	34	6	39	7																																										
金 額	6,763,095	4,215,093	8,527,259	3,612,089																																										
区 分	平成 30 年度	平成 29 年度																																												
派遣回数	267	390																																												
利用人数	7	8																																												
金 額	2,649,490	2,294,929																																												
区 分	平成 30 年度	平成 29 年度																																												
利用日数	393	532																																												
金 額	3,886,276	4,687,532																																												

款 項 目	主 要 事 業 の 説 明																																				
	<p>(4) 生活介護事業経費</p> <p>障害者支援施設等で常に介護を必要とする障がい者(児)に、主に昼間において、入浴・排泄・食事等の介護及び創作的活動又は生産活動等のサービスを実施したものである。</p> <p>ア 利用人数等 (単位：人、円)</p> <table border="1" data-bbox="451 472 1214 618"> <thead> <tr> <th>区 分</th> <th>平成 30 年度</th> <th>平成 29 年度</th> </tr> </thead> <tbody> <tr> <td>利用人数</td> <td>100</td> <td>100</td> </tr> <tr> <td>金 額</td> <td>233, 171, 940</td> <td>231, 377, 629</td> </tr> </tbody> </table> <p>補助率：国 1/2・県 1/4・市 1/4</p> <p>(5) 施設入所支援事業経費</p> <p>障害者支援施設入所の身体障がい者、知的障がい者の夜間ケア等の援護を行ったものである。</p> <p>ア 利用人数等 (単位：人、円)</p> <table border="1" data-bbox="451 904 1214 1050"> <thead> <tr> <th>区 分</th> <th>平成 30 年度</th> <th>平成 29 年度</th> </tr> </thead> <tbody> <tr> <td>利用人数</td> <td>64</td> <td>68</td> </tr> <tr> <td>金 額</td> <td>91, 092, 783</td> <td>91, 059, 401</td> </tr> </tbody> </table> <p>補助率：国 1/2・県 1/4・市 1/4</p> <p>(6) 重度訪問介護事業経費</p> <p>重度の肢体不自由者で常時介護者の介護を行う事業である。</p> <p>ア 利用人数等 (単位：人、円)</p> <table border="1" data-bbox="451 1285 1214 1431"> <thead> <tr> <th>区 分</th> <th>平成 30 年度</th> <th>平成 29 年度</th> </tr> </thead> <tbody> <tr> <td>利用人数</td> <td>0</td> <td>0</td> </tr> <tr> <td>金 額</td> <td>0</td> <td>0</td> </tr> </tbody> </table> <p>※ 平成 29・30 年度 申請なし</p> <p>補助率：国 1/2・県 1/4・市 1/4</p> <p>(7) 療養介護事業経費</p> <p>医療を要する障がい者について、病院において介護及び日常生活上の世話をを行ったものである。</p> <p>ア 利用人数等 (単位：人、円)</p> <table border="1" data-bbox="451 1760 1214 1906"> <thead> <tr> <th>区 分</th> <th>平成 30 年度</th> <th>平成 29 年度</th> </tr> </thead> <tbody> <tr> <td>利用人数</td> <td>6</td> <td>5</td> </tr> <tr> <td>金 額</td> <td>17, 008, 530</td> <td>15, 535, 290</td> </tr> </tbody> </table> <p>補助率：国 1/2・県 1/4・市 1/4</p>	区 分	平成 30 年度	平成 29 年度	利用人数	100	100	金 額	233, 171, 940	231, 377, 629	区 分	平成 30 年度	平成 29 年度	利用人数	64	68	金 額	91, 092, 783	91, 059, 401	区 分	平成 30 年度	平成 29 年度	利用人数	0	0	金 額	0	0	区 分	平成 30 年度	平成 29 年度	利用人数	6	5	金 額	17, 008, 530	15, 535, 290
区 分	平成 30 年度	平成 29 年度																																			
利用人数	100	100																																			
金 額	233, 171, 940	231, 377, 629																																			
区 分	平成 30 年度	平成 29 年度																																			
利用人数	64	68																																			
金 額	91, 092, 783	91, 059, 401																																			
区 分	平成 30 年度	平成 29 年度																																			
利用人数	0	0																																			
金 額	0	0																																			
区 分	平成 30 年度	平成 29 年度																																			
利用人数	6	5																																			
金 額	17, 008, 530	15, 535, 290																																			

款 項 目	主 要 事 業 の 説 明																																																
	<p>(8) 障害者自立支援給付費国庫負担金精算金 2,188,748 円</p> <p>(9) 障害者自立支援給付費県負担金精算金 1,094,373 円</p> <p>社会福祉課</p> <p>6 障害者総合支援法に基づく訓練等給付費 134,861,654 円 (前年度 139,486,005 円)</p> <p>(1) 就労移行支援、就労継続支援、共同生活援助事業経費、自立訓練事業経費</p> <p>ア 就労移行支援事業経費 (単位：施設、人、円)</p> <table border="1" data-bbox="451 763 1211 920"> <thead> <tr> <th>区 分</th> <th>平成 30 年度</th> <th>平成 29 年度</th> </tr> </thead> <tbody> <tr> <td>施 設 数</td> <td>5</td> <td>3</td> </tr> <tr> <td>入所・通所者数</td> <td>6</td> <td>4</td> </tr> <tr> <td>金 額</td> <td>7,570,089</td> <td>5,819,648</td> </tr> </tbody> </table> <p>補助率：国 1/2・県 1/4・市 1/4</p> <p>イ 就労継続支援事業経費 (単位：施設、人、円)</p> <table border="1" data-bbox="451 1061 1211 1218"> <thead> <tr> <th>区 分</th> <th>平成 30 年度</th> <th>平成 29 年度</th> </tr> </thead> <tbody> <tr> <td>施 設 数</td> <td>17</td> <td>18</td> </tr> <tr> <td>利用人数</td> <td>66</td> <td>66</td> </tr> <tr> <td>金 額</td> <td>84,525,508</td> <td>82,546,265</td> </tr> </tbody> </table> <p>補助率：国 1/2・県 1/4・市 1/4</p> <p>ウ 共同生活援助事業経費 (単位：施設、人、円)</p> <table border="1" data-bbox="451 1359 1211 1516"> <thead> <tr> <th>区 分</th> <th>平成 30 年度</th> <th>平成 29 年度</th> </tr> </thead> <tbody> <tr> <td>施 設 数</td> <td>14</td> <td>16</td> </tr> <tr> <td>利用人数</td> <td>32</td> <td>33</td> </tr> <tr> <td>金 額</td> <td>37,314,536</td> <td>40,281,655</td> </tr> </tbody> </table> <p>補助率：国 1/2・県 1/4・市 1/4</p> <p>エ 自立訓練事業経費 (単位：施設、人、円)</p> <table border="1" data-bbox="451 1657 1211 1814"> <thead> <tr> <th>区 分</th> <th>平成 30 年度</th> <th>平成 29 年度</th> </tr> </thead> <tbody> <tr> <td>施 設 数</td> <td>4</td> <td>5</td> </tr> <tr> <td>利用人数</td> <td>7</td> <td>8</td> </tr> <tr> <td>金 額</td> <td>5,451,521</td> <td>10,838,437</td> </tr> </tbody> </table> <p>補助率：国 1/2・県 1/4・市 1/4</p>	区 分	平成 30 年度	平成 29 年度	施 設 数	5	3	入所・通所者数	6	4	金 額	7,570,089	5,819,648	区 分	平成 30 年度	平成 29 年度	施 設 数	17	18	利用人数	66	66	金 額	84,525,508	82,546,265	区 分	平成 30 年度	平成 29 年度	施 設 数	14	16	利用人数	32	33	金 額	37,314,536	40,281,655	区 分	平成 30 年度	平成 29 年度	施 設 数	4	5	利用人数	7	8	金 額	5,451,521	10,838,437
区 分	平成 30 年度	平成 29 年度																																															
施 設 数	5	3																																															
入所・通所者数	6	4																																															
金 額	7,570,089	5,819,648																																															
区 分	平成 30 年度	平成 29 年度																																															
施 設 数	17	18																																															
利用人数	66	66																																															
金 額	84,525,508	82,546,265																																															
区 分	平成 30 年度	平成 29 年度																																															
施 設 数	14	16																																															
利用人数	32	33																																															
金 額	37,314,536	40,281,655																																															
区 分	平成 30 年度	平成 29 年度																																															
施 設 数	4	5																																															
利用人数	7	8																																															
金 額	5,451,521	10,838,437																																															

款 項 目	主 要 事 業 の 説 明																														
	<p>社会福祉課</p> <p>7 障害者総合支援法に基づく地域生活支援事業経費 35,534,880 円 (前年度 42,822,902 円)</p> <p>(1) 身体障害者、知的障害者相談員経費 (平成 30 年度より知的障害者相談員経費のみ) 障がいのある方の相談に応じ、必要な指導や障がい者に係る地域活動の推進、障がい福祉に関わる業務を実施したものである。</p> <p>ア 事業内訳 (単位：人、円)</p> <table border="1" data-bbox="450 618 1211 759"> <thead> <tr> <th>区 分</th> <th>平成 30 年度</th> <th>平成 29 年度</th> </tr> </thead> <tbody> <tr> <td>相談員数</td> <td>1</td> <td>2</td> </tr> <tr> <td>金 額</td> <td>2,316,441</td> <td>4,724,712</td> </tr> </tbody> </table> <p>補助率：国 1/2・県 1/4・市 1/4 (国・県の予算の範囲内)</p> <p>(2) 障害支援区分認定審査会経費 障がい者(児)に対し、適切なサービスを実施するために、当該障がい者(児)の心身の状態に応じて必要とされる支援の度合いを示す区分について審査判定する、障害支援区分認定審査会を開催したものである。</p> <p>ア 審査委員報酬 (単位：回、円)</p> <table border="1" data-bbox="450 1095 1211 1236"> <thead> <tr> <th>区 分</th> <th>平成 30 年度</th> <th>平成 29 年度</th> </tr> </thead> <tbody> <tr> <td>開催回数</td> <td>7</td> <td>7</td> </tr> <tr> <td>金 額</td> <td>579,000</td> <td>562,000</td> </tr> </tbody> </table> <p>イ 医師意見書作成手数料 286,160 円</p> <p>(3) 設置手話通訳者経費 2,520,044 円 障がい福祉室窓口到手話通訳者を設置し、聴覚障がい者の意思疎通支援を行ったものである。 補助率：国 1/2・県 1/4・市 1/4 (国・県の予算の範囲内)</p> <p>(4) 手話奉仕員養成等事業経費 手話奉仕員の養成を目的とし、手話奉仕員養成講座を開催したものである。</p> <p>ア 開催状況等 (単位：回、人、円)</p> <table border="1" data-bbox="450 1762 1211 1953"> <thead> <tr> <th>区 分</th> <th>平成 30 年度</th> <th>平成 29 年度</th> </tr> </thead> <tbody> <tr> <td>開催回数</td> <td>46</td> <td>46</td> </tr> <tr> <td>受講者数</td> <td>9</td> <td>14</td> </tr> <tr> <td>講師謝礼</td> <td>570,000</td> <td>570,000</td> </tr> </tbody> </table> <p>補助率：国 1/2・県 1/4・市 1/4 (国・県の予算の範囲内)</p>	区 分	平成 30 年度	平成 29 年度	相談員数	1	2	金 額	2,316,441	4,724,712	区 分	平成 30 年度	平成 29 年度	開催回数	7	7	金 額	579,000	562,000	区 分	平成 30 年度	平成 29 年度	開催回数	46	46	受講者数	9	14	講師謝礼	570,000	570,000
区 分	平成 30 年度	平成 29 年度																													
相談員数	1	2																													
金 額	2,316,441	4,724,712																													
区 分	平成 30 年度	平成 29 年度																													
開催回数	7	7																													
金 額	579,000	562,000																													
区 分	平成 30 年度	平成 29 年度																													
開催回数	46	46																													
受講者数	9	14																													
講師謝礼	570,000	570,000																													

款 項 目	主 要 事 業 の 説 明																																																
	<p>(5) 手話通訳者派遣事業経費</p> <p>聴覚障がい者に手話通訳者を派遣したものである。</p> <p>ア 開催状況等 (単位：人、回、時間、円)</p> <table border="1" data-bbox="450 427 1211 665"> <thead> <tr> <th>区 分</th> <th>平成 30 年度</th> <th>平成 29 年度</th> </tr> </thead> <tbody> <tr> <td>登録者数</td> <td>1</td> <td>5</td> </tr> <tr> <td>派遣回数</td> <td>122</td> <td>129</td> </tr> <tr> <td>時 間 数</td> <td>210</td> <td>221</td> </tr> <tr> <td>報償金額</td> <td>152,640</td> <td>203,520</td> </tr> </tbody> </table> <p>補助率：国 1/2・県 1/4・市 1/4 (国・県の予算の範囲内)</p> <p>(6) 移動支援事業経費</p> <p>既存の交通機関を利用することが困難な重度障がい者(児)の社会参加を促進するため、熱海市社会福祉協議会等へ委託し、円滑に外出できるよう移動を支援したものである。</p> <p>ア 移動支援事業支給額 (単位：円)</p> <table border="1" data-bbox="450 999 1465 1214"> <thead> <tr> <th>事業概要</th> <th>事 業 費</th> <th>備 考</th> </tr> </thead> <tbody> <tr> <td rowspan="4">移動支援事業</td> <td>100,280</td> <td>N P O 法人湯河原地域作業所たんぽぽ</td> </tr> <tr> <td>421,990</td> <td>(福)城ヶ崎いこいの里</td> </tr> <tr> <td>137,080</td> <td>(福)熱海市社会福祉協議会</td> </tr> <tr> <td>15,200</td> <td>(株)スルガケアサービス</td> </tr> </tbody> </table> <p>補助率：国 1/2・県 1/4・市 1/4 (国・県の予算の範囲内)</p> <p>イ 移動支援事業利用人数 (単位：人、円)</p> <table border="1" data-bbox="450 1357 1211 1485"> <thead> <tr> <th>区 分</th> <th>平成 30 年度</th> <th>平成 29 年度</th> </tr> </thead> <tbody> <tr> <td>利用人数</td> <td>11</td> <td>18</td> </tr> <tr> <td>支 給 額</td> <td>674,550</td> <td>926,460</td> </tr> </tbody> </table> <p>(7) 日中一時支援業務委託事業経費</p> <p>障がい者(児)の日中活動の場を確保し、常時介護している家族の負担軽減を図ったものである。</p> <p>ア 日中一時支援事業支給額 (単位：円)</p> <table border="1" data-bbox="450 1727 1465 1942"> <thead> <tr> <th>事業概要</th> <th>事 業 費</th> <th>備 考</th> </tr> </thead> <tbody> <tr> <td rowspan="4">日中一時支援事業</td> <td>132,680</td> <td>(福)城ヶ崎いこいの里</td> </tr> <tr> <td>13,750</td> <td>(福)共生会</td> </tr> <tr> <td>49,500</td> <td>(同)満元</td> </tr> <tr> <td>232,730</td> <td>(福)共済福祉会</td> </tr> </tbody> </table> <p>補助率：国 1/2・県 1/4・市 1/4 (国・県の予算の範囲内)</p>	区 分	平成 30 年度	平成 29 年度	登録者数	1	5	派遣回数	122	129	時 間 数	210	221	報償金額	152,640	203,520	事業概要	事 業 費	備 考	移動支援事業	100,280	N P O 法人湯河原地域作業所たんぽぽ	421,990	(福)城ヶ崎いこいの里	137,080	(福)熱海市社会福祉協議会	15,200	(株)スルガケアサービス	区 分	平成 30 年度	平成 29 年度	利用人数	11	18	支 給 額	674,550	926,460	事業概要	事 業 費	備 考	日中一時支援事業	132,680	(福)城ヶ崎いこいの里	13,750	(福)共生会	49,500	(同)満元	232,730	(福)共済福祉会
区 分	平成 30 年度	平成 29 年度																																															
登録者数	1	5																																															
派遣回数	122	129																																															
時 間 数	210	221																																															
報償金額	152,640	203,520																																															
事業概要	事 業 費	備 考																																															
移動支援事業	100,280	N P O 法人湯河原地域作業所たんぽぽ																																															
	421,990	(福)城ヶ崎いこいの里																																															
	137,080	(福)熱海市社会福祉協議会																																															
	15,200	(株)スルガケアサービス																																															
区 分	平成 30 年度	平成 29 年度																																															
利用人数	11	18																																															
支 給 額	674,550	926,460																																															
事業概要	事 業 費	備 考																																															
日中一時支援事業	132,680	(福)城ヶ崎いこいの里																																															
	13,750	(福)共生会																																															
	49,500	(同)満元																																															
	232,730	(福)共済福祉会																																															

款 項 目	主 要 事 業 の 説 明		
	イ 日中一時支援事業利用人数 (単位：人、円)		
	区 分	平成 30 年度	平成 29 年度
	利用人数	5	11
	支 給 額	428,660	526,330
	(8) 訪問入浴サービス事業経費 入浴介助が必要な在宅の重度身体障がい者に対し、移動入浴車が家庭に訪問し、入浴サービスを実施したものである。		
	ア 訪問入浴サービス事業支給額 (単位：円)		
	事業概要	事業費	備 考
	重度身体障害者訪問入浴サービス事業	3,262,500	(株)ティー・シー・エス
	補助率：国 1/2・県 1/4・市 1/4 (国・県の予算の範囲内)		
	イ 訪問入浴サービス事業利用人数 (単位：件、人、円)		
	区 分	平成 30 年度	平成 29 年度
	利用件数	270	466
利用人数	5	7	
支 給 額	3,262,500	5,690,000	
(9) 障がい者スポーツ大会事業経費 スポーツを通じ、障がい者相互の親睦と地域の障がい福祉への理解を深め、熱海市の福祉の向上と障がい者の社会参加を推進することを目的に、10月に開催したものである。			
ア 障がい者スポーツ大会業務委託料 (単位：円)			
事業概要	事業費	備 考	
障がい者スポーツ大会業務委託	285,000	熱海市身体障害者福祉会	
補助率：国 1/2・県 1/4・市 1/4 (国・県の予算の範囲内)			
イ 障がい者スポーツ大会の状況等 (単位：人、円)			
区 分	平成 30 年度	平成 29 年度	
参加延べ人数	169	174	
ボランティア人数	30	30	
委 託 料	285,000	285,000	

款 項 目	主 要 事 業 の 説 明																																							
	<p>(10) 地域活動支援センター等事業経費</p> <p>障がい者の創作的活動、生産活動等及び相談支援により社会との交流等を促進するため、伊東市と共同で運営協議会を設置し、その事業経費を熱海市負担分として執行したものである。</p> <p>ア 実施事業者等の状況 (単位：件、円)</p> <table border="1" data-bbox="448 474 1485 819"> <thead> <tr> <th rowspan="2">区 分</th> <th colspan="2">平成 30 年度</th> <th colspan="2">平成 29 年度</th> </tr> <tr> <th>利用延べ件数</th> <th>負担金</th> <th>利用延べ件数</th> <th>負担金</th> </tr> </thead> <tbody> <tr> <td>伊豆地区障害者生活支援事業運営協議会</td> <td>339</td> <td>1,665,000</td> <td>347</td> <td>1,674,000</td> </tr> <tr> <td>熱海・伊東圏域知的障害者等相談支援事業運営協議会</td> <td>560</td> <td>4,849,000</td> <td>441</td> <td>4,876,000</td> </tr> <tr> <td>熱海・伊東圏域地域活動支援センター事業運営協議会</td> <td>2,994</td> <td>8,877,000</td> <td>2,455</td> <td>9,600,000</td> </tr> </tbody> </table> <p>補助率：国 1/2・県 1/4・市 1/4 (国・県の予算の範囲内)</p> <p>(11) 日常生活用具給付事業経費</p> <p>在宅の重度障がい者(児)に対し、日常生活に係る便宜のため、用具の給付を行ったものである。</p> <p>ア 給付件数等 (単位：件、円)</p> <table border="1" data-bbox="448 1104 1211 1245"> <thead> <tr> <th>区 分</th> <th>平成 30 年度</th> <th>平成 29 年度</th> </tr> </thead> <tbody> <tr> <td>給付件数</td> <td>284</td> <td>303</td> </tr> <tr> <td>金 額</td> <td>8,785,132</td> <td>9,868,305</td> </tr> </tbody> </table> <p>補助率：国 1/2・県 1/4・市 1/4 (国・県の予算の範囲内)</p> <p>(12) 障害者総合支援法に基づく地域生活支援事業に係るその他経費 283,753 円</p> <p>社会福祉課</p> <p>8 障害者総合支援その他経費 27,634,111 円 (前年度 31,740,874 円)</p> <p>(1) 障がい者福祉サービス受給者証作成システムリース料 1,440,011 円</p> <p>(2) 障害者差別解消法職員研修事業経費</p> <p>障がいを理由とする差別を解消するための熱海市職員対応マニュアルに基づき、職員研修を実施したものである。</p> <p>ア 障害者差別解消法職員研修業務委託 (単位：円)</p> <table border="1" data-bbox="448 1865 1463 1962"> <thead> <tr> <th>事業概要</th> <th>事業費</th> <th>備考</th> </tr> </thead> <tbody> <tr> <td>障害者差別解消法職員研修業務委託</td> <td>121,780</td> <td>(株)インソース</td> </tr> </tbody> </table>	区 分	平成 30 年度		平成 29 年度		利用延べ件数	負担金	利用延べ件数	負担金	伊豆地区障害者生活支援事業運営協議会	339	1,665,000	347	1,674,000	熱海・伊東圏域知的障害者等相談支援事業運営協議会	560	4,849,000	441	4,876,000	熱海・伊東圏域地域活動支援センター事業運営協議会	2,994	8,877,000	2,455	9,600,000	区 分	平成 30 年度	平成 29 年度	給付件数	284	303	金 額	8,785,132	9,868,305	事業概要	事業費	備考	障害者差別解消法職員研修業務委託	121,780	(株)インソース
区 分	平成 30 年度		平成 29 年度																																					
	利用延べ件数	負担金	利用延べ件数	負担金																																				
伊豆地区障害者生活支援事業運営協議会	339	1,665,000	347	1,674,000																																				
熱海・伊東圏域知的障害者等相談支援事業運営協議会	560	4,849,000	441	4,876,000																																				
熱海・伊東圏域地域活動支援センター事業運営協議会	2,994	8,877,000	2,455	9,600,000																																				
区 分	平成 30 年度	平成 29 年度																																						
給付件数	284	303																																						
金 額	8,785,132	9,868,305																																						
事業概要	事業費	備考																																						
障害者差別解消法職員研修業務委託	121,780	(株)インソース																																						

款 項 目	主 要 事 業 の 説 明																																	
	<p>(3) 特定障害者特別給付費経費 障害者支援施設等から入所サービスを受けた障がい者に対し、当該障害者支援施設等における食事の提供及び居住に要した費用を支給したものである。</p> <p>ア 支給件数等 (単位：件、円)</p> <table border="1" data-bbox="451 472 1211 618"> <thead> <tr> <th>区 分</th> <th>平成 30 年度</th> <th>平成 29 年度</th> </tr> </thead> <tbody> <tr> <td>支給件数</td> <td>950</td> <td>1,013</td> </tr> <tr> <td>金 額</td> <td>13,101,980</td> <td>14,617,470</td> </tr> </tbody> </table> <p>補助率：国 1/2・県 1/4・市 1/4</p> <p>(4) 身体障害者(児)補装具費支給事業経費 障がい者の更生のため、補装具費を支給したものである。</p> <p>ア 支給件数等 (単位：件、円)</p> <table border="1" data-bbox="451 904 1211 1050"> <thead> <tr> <th>区 分</th> <th>平成 30 年度</th> <th>平成 29 年度</th> </tr> </thead> <tbody> <tr> <td>支給件数</td> <td>74</td> <td>82</td> </tr> <tr> <td>金 額</td> <td>5,965,018</td> <td>8,211,072</td> </tr> </tbody> </table> <p>補助率：国 1/2・県 1/4・市 1/4</p> <p>(5) 高額障害福祉サービス等給付費事業経費 障がい福祉サービス等の利用者負担額が高額となる障がい者等に高額障害福祉サービス等給付費を支給するものである。</p> <p>ア 支給人数等 (単位：人、円)</p> <table border="1" data-bbox="451 1379 1211 1525"> <thead> <tr> <th>区 分</th> <th>平成 30 年度</th> <th>平成 29 年度</th> </tr> </thead> <tbody> <tr> <td>支給人数</td> <td>0</td> <td>2</td> </tr> <tr> <td>金 額</td> <td>0</td> <td>58,320</td> </tr> </tbody> </table> <p>補助率：国 1/2・県 1/4・市 1/4</p> <p>(6) 新高額障害福祉サービス等給付費事業経費 障がい福祉サービス等の利用者が介護保険制度へ移行した際に、負担を増大させないために、利用者負担額を償還したものである。</p> <p>ア 支給人数等 (単位：人、円)</p> <table border="1" data-bbox="451 1809 971 1955"> <thead> <tr> <th>区 分</th> <th>平成 30 年度</th> </tr> </thead> <tbody> <tr> <td>支給人数</td> <td>3</td> </tr> <tr> <td>金 額</td> <td>92,474</td> </tr> </tbody> </table> <p>補助率：国 1/2・県 1/4・市 1/4</p>	区 分	平成 30 年度	平成 29 年度	支給件数	950	1,013	金 額	13,101,980	14,617,470	区 分	平成 30 年度	平成 29 年度	支給件数	74	82	金 額	5,965,018	8,211,072	区 分	平成 30 年度	平成 29 年度	支給人数	0	2	金 額	0	58,320	区 分	平成 30 年度	支給人数	3	金 額	92,474
区 分	平成 30 年度	平成 29 年度																																
支給件数	950	1,013																																
金 額	13,101,980	14,617,470																																
区 分	平成 30 年度	平成 29 年度																																
支給件数	74	82																																
金 額	5,965,018	8,211,072																																
区 分	平成 30 年度	平成 29 年度																																
支給人数	0	2																																
金 額	0	58,320																																
区 分	平成 30 年度																																	
支給人数	3																																	
金 額	92,474																																	

款 項 目	主 要 事 業 の 説 明																											
	<p>(7) 地域相談支援事業経費</p> <p>ア 地域移行支援</p> <p>障害者支援施設に入所又は精神科病院に入院している障がい者に、地域での生活に移行するための相談や支援を行ったものである。</p> <p>利用人数等 (単位：人、円)</p> <table border="1" data-bbox="450 521 1214 663"> <thead> <tr> <th>区 分</th> <th>平成 30 年度</th> <th>平成 29 年度</th> </tr> </thead> <tbody> <tr> <td>利用人数</td> <td>1</td> <td>2</td> </tr> <tr> <td>金 額</td> <td>375,840</td> <td>171,380</td> </tr> </tbody> </table> <p>補助率：国 1/2・県 1/4・市 1/4</p> <p>イ 地域定着支援</p> <p>居宅において単身等で生活する障がい者であって、地域生活を継続していくための常時の連絡体制の確保による緊急時等の支援体制が必要と見込まれる者について、障がいの特性に起因して生じた緊急の事態等に緊急訪問や緊急対応等の各種支援を行ったものである。</p> <p>利用人数等 (単位：人、円)</p> <table border="1" data-bbox="450 1093 1214 1234"> <thead> <tr> <th>区 分</th> <th>平成 30 年度</th> <th>平成 29 年度</th> </tr> </thead> <tbody> <tr> <td>利用人数</td> <td>0</td> <td>0</td> </tr> <tr> <td>金 額</td> <td>0</td> <td>0</td> </tr> </tbody> </table> <p>補助率：国 1/2・県 1/4・市 1/4</p> <p>(8) 計画相談支援事業経費</p> <p>障がい福祉サービス等を申請した障がい者（児）に、サービス等利用計画の作成や支給決定後の利用計画の見直しを行ったものである。</p> <p>ア 利用人数等 (単位：人、円)</p> <table border="1" data-bbox="450 1570 1214 1711"> <thead> <tr> <th>区 分</th> <th>平成 30 年度</th> <th>平成 29 年度</th> </tr> </thead> <tbody> <tr> <td>利用人数</td> <td>197</td> <td>159</td> </tr> <tr> <td>金 額</td> <td>5,037,396</td> <td>4,306,120</td> </tr> </tbody> </table> <p>補助率：国 1/2・県 1/4・市 1/4</p> <p>(9) 障害者総合支援その他に係るその他経費 1,499,612 円</p>	区 分	平成 30 年度	平成 29 年度	利用人数	1	2	金 額	375,840	171,380	区 分	平成 30 年度	平成 29 年度	利用人数	0	0	金 額	0	0	区 分	平成 30 年度	平成 29 年度	利用人数	197	159	金 額	5,037,396	4,306,120
区 分	平成 30 年度	平成 29 年度																										
利用人数	1	2																										
金 額	375,840	171,380																										
区 分	平成 30 年度	平成 29 年度																										
利用人数	0	0																										
金 額	0	0																										
区 分	平成 30 年度	平成 29 年度																										
利用人数	197	159																										
金 額	5,037,396	4,306,120																										

款 項 目	主 要 事 業 の 説 明																											
	<p>社会福祉課</p> <p>9 障害者総合支援法に基づく自立支援医療費 72,717,354 円 (前年度 76,758,308 円)</p> <p>(1) 自立支援医療(更生医療)給付事業経費 身体障がい者の更生に必要な医療を給付し、その障がいを除去又は経済的負担の軽減を図ったものである。</p> <p>ア 給付人数等 (単位：人、円)</p> <table border="1" data-bbox="451 571 1211 716"> <thead> <tr> <th>区 分</th> <th>平成 30 年度</th> <th>平成 29 年度</th> </tr> </thead> <tbody> <tr> <td>給付人数</td> <td>26</td> <td>22</td> </tr> <tr> <td>金 額</td> <td>65,915,194</td> <td>68,147,219</td> </tr> </tbody> </table> <p>補助率：国 1/2・県 1/4・市 1/4</p> <p>(2) 自立支援医療(育成医療)給付事業経費 身体障がい児の更生に必要な医療を給付し、その障がいを除去又は経済的負担の軽減を図ったものである。</p> <p>ア 給付人数等 (単位：人、円)</p> <table border="1" data-bbox="451 1003 1211 1149"> <thead> <tr> <th>区 分</th> <th>平成 30 年度</th> <th>平成 29 年度</th> </tr> </thead> <tbody> <tr> <td>給付人数</td> <td>1</td> <td>1</td> </tr> <tr> <td>金 額</td> <td>183,316</td> <td>171,158</td> </tr> </tbody> </table> <p>補助率：国 1/2・県 1/4・市 1/4</p> <p>(3) 療養介護医療事業経費 療養介護事業を利用する者について、病院において医療の提供を行ったものである。</p> <p>ア 利用人数等 (単位：人、円)</p> <table border="1" data-bbox="451 1431 1211 1576"> <thead> <tr> <th>区 分</th> <th>平成 30 年度</th> <th>平成 29 年度</th> </tr> </thead> <tbody> <tr> <td>利用人数</td> <td>6</td> <td>5</td> </tr> <tr> <td>金 額</td> <td>4,775,902</td> <td>4,809,764</td> </tr> </tbody> </table> <p>補助率：国 1/2・県 1/4・市 1/4</p> <p>(4) 障害者医療費国庫負担金精算金 1,042,480 円</p> <p>(5) 障害者医療費県負担金精算金 778,478 円</p> <p>(6) 障害者総合支援法に基づく自立支援医療費に係るその他経費 21,984 円</p>	区 分	平成 30 年度	平成 29 年度	給付人数	26	22	金 額	65,915,194	68,147,219	区 分	平成 30 年度	平成 29 年度	給付人数	1	1	金 額	183,316	171,158	区 分	平成 30 年度	平成 29 年度	利用人数	6	5	金 額	4,775,902	4,809,764
区 分	平成 30 年度	平成 29 年度																										
給付人数	26	22																										
金 額	65,915,194	68,147,219																										
区 分	平成 30 年度	平成 29 年度																										
給付人数	1	1																										
金 額	183,316	171,158																										
区 分	平成 30 年度	平成 29 年度																										
利用人数	6	5																										
金 額	4,775,902	4,809,764																										

款 項 目	主 要 事 業 の 説 明		
3目 障害者医療助成費	決算額 77,697,332 円 (前年度 80,135,445 円)		
	社会福祉課		
	1 重度障害者(児)に対する医療費助成経費		
	71,904,262 円 (前年度 73,719,705 円)		
	(1) 重度障害者(児)医療費助成事業経費		
	重度心身障がい者の療育の推進と負担の軽減を行ったものである。		
	ア 診療件数等 (単位：件、円)		
	区 分	平成 30 年度	平成 29 年度
	診療件数	18,068	18,351
	金 額	68,880,819	69,817,353
補助率：県 1/2・市 1/2			
イ 重度障害者(児)医療費助成手数料 2,115,585 円			
(2) 重度障害者(児)に対する医療費助成に係るその他経費 907,858 円			
社会福祉課			
2 精神障害者の更生援護及び医療費助成経費			
2,413,070 円 (前年度 3,115,740 円)			
(1) 精神障害者保健福祉手帳			
精神障がい者が自立と社会参加の促進や各種サービスを受けやすくするための制度である。			
ア 精神障害者保健福祉手帳交付状況 (単位：人)			
区 分	平成 30 年度	平成 29 年度	
1 級	21	22	
2 級	140	133	
3 級	65	62	
計	226	217	
(2) 精神障害者医療費助成事業経費			
精神障がいにより、長期にわたり入院治療を要する患者に対して医療費を助成したものである。			
ア 利用件数等 (単位：件、円)			
区 分	平成 30 年度	平成 29 年度	
利用件数	191	248	
金 額	2,292,000	2,971,240	
(3) 精神障害者の更生援護及び医療費助成に係るその他経費 121,070 円			

款 項 目	主 要 事 業 の 説 明																		
	<p>社会福祉課</p> <p>3 難病患者の更生援護経費 3,380,000 円 (前年度 3,300,000 円)</p> <p>(1) 難病患者等見舞金支給事業経費</p> <p>難病患者、原爆被災者に対して見舞金を助成するものである。</p> <p>ア 利用件数等 (単位：件、円)</p> <table border="1" data-bbox="450 427 1211 546"> <thead> <tr> <th>区 分</th> <th>平成 30 年度</th> <th>平成 29 年度</th> </tr> </thead> <tbody> <tr> <td>利用件数</td> <td>169</td> <td>165</td> </tr> <tr> <td>金 額</td> <td>3,380,000</td> <td>3,300,000</td> </tr> </tbody> </table> <p>(2) 難病患者等介護家族リフレッシュ事業経費</p> <p>在宅で人工呼吸器を使用又は気管切開で頻回に吸引をしている難病患者等を介護している家族に対し、訪問看護料を助成するものである。</p> <p>ア 利用件数等 (単位：件、円)</p> <table border="1" data-bbox="450 784 1211 902"> <thead> <tr> <th>区 分</th> <th>平成 30 年度</th> <th>平成 29 年度</th> </tr> </thead> <tbody> <tr> <td>利用件数</td> <td>0</td> <td>0</td> </tr> <tr> <td>金 額</td> <td>0</td> <td>0</td> </tr> </tbody> </table> <p>※ 平成 29・30 年度 申請なし</p>	区 分	平成 30 年度	平成 29 年度	利用件数	169	165	金 額	3,380,000	3,300,000	区 分	平成 30 年度	平成 29 年度	利用件数	0	0	金 額	0	0
区 分	平成 30 年度	平成 29 年度																	
利用件数	169	165																	
金 額	3,380,000	3,300,000																	
区 分	平成 30 年度	平成 29 年度																	
利用件数	0	0																	
金 額	0	0																	
4 目 国民年金費	<p>決算額 3,065,665 円 (前年度 3,922,524 円)</p> <p>市民生活課</p> <p>1 基礎年金等事務経費 3,065,665 円 (前年度 3,922,524 円)</p> <p>(1) 国民年金の業務</p> <p>国からの法定受託事務として次の業務を行った。</p> <p>ア 国民年金の普及及び広報に関すること</p> <p>イ 国民年金被保険者の資格の得喪に関すること</p> <p>ウ 国民年金保険料の免除に関すること</p> <p>エ 国民年金の届出に関すること</p> <p>オ 国民年金の免除等に係る所得状況調査に関すること</p> <p>カ 国民年金の裁定請求の受付に関すること</p> <p>キ その他年金に関する事務について、関係機関との協力連携に関すること</p> <p>主な経費の決算額</p> <p>国民年金システム改修業務委託料 1,987,200 円</p> <p>(2) 資料</p> <p>ア 国民年金被保険者 (単位：人)</p> <table border="1" data-bbox="450 1859 1453 2018"> <thead> <tr> <th>区 分</th> <th>平成 30 年度</th> <th>平成 29 年度</th> <th>増 減</th> </tr> </thead> <tbody> <tr> <td>1 号被保険者</td> <td>4,151</td> <td>4,375</td> <td>△224</td> </tr> <tr> <td>任意加入被保険者</td> <td>45</td> <td>48</td> <td>△3</td> </tr> <tr> <td>計</td> <td>4,196</td> <td>4,423</td> <td>△227</td> </tr> </tbody> </table>	区 分	平成 30 年度	平成 29 年度	増 減	1 号被保険者	4,151	4,375	△224	任意加入被保険者	45	48	△3	計	4,196	4,423	△227		
区 分	平成 30 年度	平成 29 年度	増 減																
1 号被保険者	4,151	4,375	△224																
任意加入被保険者	45	48	△3																
計	4,196	4,423	△227																

款 項 目	主 要 事 業 の 説 明																																																																					
	<p>イ 国民年金保険料免除承認件数 (単位：件)</p> <table border="1" data-bbox="448 259 1453 613"> <thead> <tr> <th>区 分</th> <th>平成 30 年度</th> <th>平成 29 年度</th> <th>増 減</th> </tr> </thead> <tbody> <tr> <td>法定免除</td> <td>38</td> <td>50</td> <td>△12</td> </tr> <tr> <td rowspan="5">申請免除</td> <td>全額</td> <td>1,249</td> <td>1,232</td> <td>17</td> </tr> <tr> <td>3/4</td> <td>147</td> <td>109</td> <td>38</td> </tr> <tr> <td>半額</td> <td>102</td> <td>95</td> <td>7</td> </tr> <tr> <td>1/4</td> <td>94</td> <td>63</td> <td>31</td> </tr> <tr> <td>納付猶予</td> <td>260</td> <td>240</td> <td>20</td> </tr> <tr> <td>学生納付特例</td> <td>350</td> <td>392</td> <td>△42</td> </tr> <tr> <td>計</td> <td>2,240</td> <td>2,181</td> <td>59</td> </tr> </tbody> </table> <p>ウ 国民年金裁定請求受付件数 (単位：件)</p> <table border="1" data-bbox="448 696 1453 1010"> <thead> <tr> <th>区 分</th> <th>平成 30 年度</th> <th>平成 29 年度</th> <th>増 減</th> </tr> </thead> <tbody> <tr> <td>老齢基礎年金</td> <td>15</td> <td>80</td> <td>△65</td> </tr> <tr> <td>障害基礎年金</td> <td>15</td> <td>8</td> <td>7</td> </tr> <tr> <td>遺族年金</td> <td>1</td> <td>0</td> <td>1</td> </tr> <tr> <td>寡婦年金</td> <td>0</td> <td>0</td> <td>0</td> </tr> <tr> <td>死亡一時金</td> <td>6</td> <td>8</td> <td>△2</td> </tr> <tr> <td>特別障害給付金裁定請求</td> <td>0</td> <td>0</td> <td>0</td> </tr> <tr> <td>計</td> <td>37</td> <td>96</td> <td>△59</td> </tr> </tbody> </table>	区 分	平成 30 年度	平成 29 年度	増 減	法定免除	38	50	△12	申請免除	全額	1,249	1,232	17	3/4	147	109	38	半額	102	95	7	1/4	94	63	31	納付猶予	260	240	20	学生納付特例	350	392	△42	計	2,240	2,181	59	区 分	平成 30 年度	平成 29 年度	増 減	老齢基礎年金	15	80	△65	障害基礎年金	15	8	7	遺族年金	1	0	1	寡婦年金	0	0	0	死亡一時金	6	8	△2	特別障害給付金裁定請求	0	0	0	計	37	96	△59
区 分	平成 30 年度	平成 29 年度	増 減																																																																			
法定免除	38	50	△12																																																																			
申請免除	全額	1,249	1,232	17																																																																		
	3/4	147	109	38																																																																		
	半額	102	95	7																																																																		
	1/4	94	63	31																																																																		
	納付猶予	260	240	20																																																																		
学生納付特例	350	392	△42																																																																			
計	2,240	2,181	59																																																																			
区 分	平成 30 年度	平成 29 年度	増 減																																																																			
老齢基礎年金	15	80	△65																																																																			
障害基礎年金	15	8	7																																																																			
遺族年金	1	0	1																																																																			
寡婦年金	0	0	0																																																																			
死亡一時金	6	8	△2																																																																			
特別障害給付金裁定請求	0	0	0																																																																			
計	37	96	△59																																																																			
5 目 総合福祉センター費	<p>決算額 69,142,246 円 (前年度 31,289,382 円)</p> <p>長寿介護課</p> <p>1 福祉センターの管理運営経費 69,142,246 円 (前年度 31,289,382 円)</p> <p>(1) 熱海市総合福祉センターとして、市民の福祉の増進を図るとともに、市内に居住する高齢者及び心身に障がいのある方々の健康増進、レクリエーション・集会をはじめ福祉関係諸団体の奉仕活動や会合等で利用している。</p> <table border="1" data-bbox="448 1395 1493 2011"> <thead> <tr> <th>種 別</th> <th>老人福祉センターA型 (老人福祉センター設置運営要綱)</th> </tr> </thead> <tbody> <tr> <td>敷地面積</td> <td>872.94 m²</td> </tr> <tr> <td>延床面積</td> <td>2,821.73 m² (熱海市親子ふれあいサロンを含む)</td> </tr> <tr> <td>構 造</td> <td>鉄骨・鉄筋コンクリート造り 6階建</td> </tr> <tr> <td>利用定員</td> <td>450人 (駐車場設備 なし)</td> </tr> <tr> <td>開 館 日</td> <td>昭和 55 年 2 月 23 日</td> </tr> <tr> <td>年間稼働日数</td> <td>356 日 (平成 30 年度)</td> </tr> <tr> <td>利用時間</td> <td>一般利用 午前 9 時から午後 4 時まで 会議利用 午前 9 時から午後 9 時まで</td> </tr> <tr> <td>利 用 者</td> <td>一般利用 熱海市内に居住する 60 歳以上の人及び障がいのある人 会議利用 福祉関係団体及びその他の団体</td> </tr> <tr> <td>職員構成</td> <td>2 人 (館長 1 人、パート職員 1 人)</td> </tr> <tr> <td>管理業務</td> <td>(社)熱海市シルバー人材センターに委託 (平成 27 年度から)</td> </tr> </tbody> </table>	種 別	老人福祉センターA型 (老人福祉センター設置運営要綱)	敷地面積	872.94 m ²	延床面積	2,821.73 m ² (熱海市親子ふれあいサロンを含む)	構 造	鉄骨・鉄筋コンクリート造り 6階建	利用定員	450人 (駐車場設備 なし)	開 館 日	昭和 55 年 2 月 23 日	年間稼働日数	356 日 (平成 30 年度)	利用時間	一般利用 午前 9 時から午後 4 時まで 会議利用 午前 9 時から午後 9 時まで	利 用 者	一般利用 熱海市内に居住する 60 歳以上の人及び障がいのある人 会議利用 福祉関係団体及びその他の団体	職員構成	2 人 (館長 1 人、パート職員 1 人)	管理業務	(社)熱海市シルバー人材センターに委託 (平成 27 年度から)																																															
種 別	老人福祉センターA型 (老人福祉センター設置運営要綱)																																																																					
敷地面積	872.94 m ²																																																																					
延床面積	2,821.73 m ² (熱海市親子ふれあいサロンを含む)																																																																					
構 造	鉄骨・鉄筋コンクリート造り 6階建																																																																					
利用定員	450人 (駐車場設備 なし)																																																																					
開 館 日	昭和 55 年 2 月 23 日																																																																					
年間稼働日数	356 日 (平成 30 年度)																																																																					
利用時間	一般利用 午前 9 時から午後 4 時まで 会議利用 午前 9 時から午後 9 時まで																																																																					
利 用 者	一般利用 熱海市内に居住する 60 歳以上の人及び障がいのある人 会議利用 福祉関係団体及びその他の団体																																																																					
職員構成	2 人 (館長 1 人、パート職員 1 人)																																																																					
管理業務	(社)熱海市シルバー人材センターに委託 (平成 27 年度から)																																																																					

款 項 目	主 要 事 業 の 説 明		
	ア 福祉センターの利用状況 (単位：人)		
	区 分	平成 30 年度	平成 29 年度
	一般利用	22, 131	24, 658
	会議利用	35, 645	38, 504
	計	57, 776	63, 162
	イ 施設修繕料 3, 140, 640 円 温泉施設、給水設備、機械設備、トイレの漏水等、センターの運営上、欠かせない緊急性のある修繕を行ったものである。		
	ウ 委託料 12, 386, 771 円 (単位：円)		
	事業概要	事業費	備考
	総合福祉センター管理業務	8, 639, 063	(社)熱海市シルバー人材センター
	清掃業務	1, 501, 632	(株)三幸コミュニティ
	エレベーター保守点検業務	372, 600	ジャパンエレベーターサービス神奈川(株)
	総合福祉センター施設警備業務	604, 800	東海総合警備保障(株)
	空調機器保守及びフロン漏洩点検業務	376, 596	(株)平和エアテック
	消防設備保守点検業務	52, 920	(有)明静電設
	健康器具保守点検業務	58, 320	(株)サンオート
ボイラー排ガス測定業務	54, 000	芝浦セムテック(株)	
非常用発電装置保守点検業務	95, 040	(有)明静電設	
浴室等機械設備保守点検業務	302, 400	(株)櫻井工業所	
貯水槽清掃及び検査業務	146, 880	熱海ライフクリーン(株)	
浴室レジキラー保守点検業務	59, 400	(社)日本健康衛生推進協会	
自動ドア保守管理業務	43, 200	ナブコシステム(株)	
緊急貯水槽清掃業務	79, 920	熱海ライフクリーン(株)	
エ 工事請負費 39, 366, 000 円 (単位：円)			
事業概要	事業費	備考	
2階6階トイレ改修工事	1, 566, 000	(株)櫻井工業所	
ナースコール設備更新工事	4, 320, 000	(有)大川電気商会	
空調機更新工事	33, 480, 000	(株)平和エアテック	
オ 備品購入費 2, 300, 000 円 (単位：円)			
事業概要	事業費	備考	
3階多目的ホール用備品購入費 (テーブル、椅子)	2, 300, 000	(株)サトウ家具	

款 項 目	主 要 事 業 の 説 明																																															
6 目 臨時福祉 給付金給 付費	決算額	3,307,000 円 (前年度 116,392,000 円)																																														
	社会福祉課																																															
	1 臨時福祉給付金給付事業	3,307,000 円 (前年度 116,392,000 円)																																														
	平成 28 年度 (平成 29 年度への繰越分) に実施した臨時福祉給付金給付事務費補助金の精算による返還金として、3,307,000 円執行したものである。																																															
2 項 老人福祉費	決算額	1,644,278,010 円 (前年度 1,602,333,490 円)																																														
1 目 老人援護 費	決算額	163,965,972 円 (前年度 166,206,355 円)																																														
	長寿介護課																																															
	1 在宅老人福祉経費	23,275,276 円 (前年度 24,006,380 円)																																														
	(1) 高齢者の生きがいづくりや、在宅での生活を支援する事業等を中心に実施されている。これらの福祉サービスは介護保険のケアプランを補完するサービスとしての役割も担っており、その必要性は、本市の高齢化の状況に即して、ますます高まってきており、その充実も求められている。																																															
	ア 在宅福祉サービスの種類																																															
	(イ) 生きがい活動支援通所事業 (委託料)																																															
	家に閉じこもりがちな高齢者等に対し、通所により各種サービスを提供することで、社会的孤立感の解消や要介護状態になることの予防を図る。																																															
	本事業は介護状態に至らない一般高齢者を対象とし、特別養護老人ホーム等の介護施設に委託し実施しているものである。																																															
	(単位：人、回、円)																																															
	<table border="1" style="width: 100%; border-collapse: collapse;"> <thead> <tr> <th>区 分</th> <th>平成 30 年度</th> <th>平成 29 年度</th> </tr> </thead> <tbody> <tr> <td>利用人数</td> <td style="text-align: center;">118</td> <td style="text-align: center;">141</td> </tr> <tr> <td>延べ利用回数</td> <td style="text-align: center;">3,669</td> <td style="text-align: center;">4,552</td> </tr> <tr> <td>金 額</td> <td style="text-align: center;">10,056,060</td> <td style="text-align: center;">12,848,616</td> </tr> </tbody> </table>				区 分	平成 30 年度	平成 29 年度	利用人数	118	141	延べ利用回数	3,669	4,552	金 額	10,056,060	12,848,616																																
区 分	平成 30 年度	平成 29 年度																																														
利用人数	118	141																																														
延べ利用回数	3,669	4,552																																														
金 額	10,056,060	12,848,616																																														
	(単位：人、円)																																															
	内訳 (利用人数)																																															
	<table border="1" style="width: 100%; border-collapse: collapse;"> <thead> <tr> <th rowspan="2">区 分</th> <th colspan="2">平成 30 年度</th> <th colspan="2">平成 29 年度</th> </tr> <tr> <th>利用人数</th> <th>金 額</th> <th>利用人数</th> <th>金 額</th> </tr> </thead> <tbody> <tr> <td>(福) 熱海市社会福祉協議会</td> <td style="text-align: center;">40</td> <td style="text-align: center;">2,611,278</td> <td style="text-align: center;">45</td> <td style="text-align: center;">3,392,037</td> </tr> <tr> <td>(福) いでゆの園</td> <td style="text-align: center;">8</td> <td style="text-align: center;">1,149,876</td> <td style="text-align: center;">9</td> <td style="text-align: center;">1,054,620</td> </tr> <tr> <td>(福) 海光会</td> <td style="text-align: center;">6</td> <td style="text-align: center;">683,802</td> <td style="text-align: center;">9</td> <td style="text-align: center;">864,108</td> </tr> <tr> <td>(福) 湖成会</td> <td style="text-align: center;">11</td> <td style="text-align: center;">1,003,590</td> <td style="text-align: center;">18</td> <td style="text-align: center;">1,864,296</td> </tr> <tr> <td>NPO 法人グランベルテ</td> <td style="text-align: center;">25</td> <td style="text-align: center;">1,954,368</td> <td style="text-align: center;">32</td> <td style="text-align: center;">2,820,177</td> </tr> <tr> <td>(医) 紀真会</td> <td style="text-align: center;">22</td> <td style="text-align: center;">2,367,792</td> <td style="text-align: center;">22</td> <td style="text-align: center;">2,568,510</td> </tr> <tr> <td>榊清祐丸</td> <td style="text-align: center;">6</td> <td style="text-align: center;">285,354</td> <td style="text-align: center;">6</td> <td style="text-align: center;">284,868</td> </tr> </tbody> </table>				区 分	平成 30 年度		平成 29 年度		利用人数	金 額	利用人数	金 額	(福) 熱海市社会福祉協議会	40	2,611,278	45	3,392,037	(福) いでゆの園	8	1,149,876	9	1,054,620	(福) 海光会	6	683,802	9	864,108	(福) 湖成会	11	1,003,590	18	1,864,296	NPO 法人グランベルテ	25	1,954,368	32	2,820,177	(医) 紀真会	22	2,367,792	22	2,568,510	榊清祐丸	6	285,354	6	284,868
区 分	平成 30 年度		平成 29 年度																																													
	利用人数	金 額	利用人数	金 額																																												
(福) 熱海市社会福祉協議会	40	2,611,278	45	3,392,037																																												
(福) いでゆの園	8	1,149,876	9	1,054,620																																												
(福) 海光会	6	683,802	9	864,108																																												
(福) 湖成会	11	1,003,590	18	1,864,296																																												
NPO 法人グランベルテ	25	1,954,368	32	2,820,177																																												
(医) 紀真会	22	2,367,792	22	2,568,510																																												
榊清祐丸	6	285,354	6	284,868																																												

款 項 目	主 要 事 業 の 説 明																																									
	(イ) 通院・通所支援事業（委託料）																																									
	<p>生きがい活動支援通所事業利用者及び要援護高齢者を移送用車両で居宅と生きがい活動支援通所事業を提供する場所及び医療機関等との間を送迎することにより、高齢者の在宅福祉の向上を図るものである。</p>																																									
	通所事業用 (単位：人、回、円)																																									
	<table border="1" data-bbox="480 427 1209 618"> <thead> <tr> <th>区 分</th> <th>平成 30 年度</th> <th>平成 29 年度</th> </tr> </thead> <tbody> <tr> <td>利用人数</td> <td>71</td> <td>92</td> </tr> <tr> <td>延べ利用回数</td> <td>3,436</td> <td>2,691</td> </tr> <tr> <td>金 額</td> <td>3,508,200</td> <td>4,107,600</td> </tr> </tbody> </table>				区 分	平成 30 年度	平成 29 年度	利用人数	71	92	延べ利用回数	3,436	2,691	金 額	3,508,200	4,107,600																										
	区 分	平成 30 年度	平成 29 年度																																							
	利用人数	71	92																																							
	延べ利用回数	3,436	2,691																																							
	金 額	3,508,200	4,107,600																																							
	内訳（利用人数） (単位：人、円)																																									
	<table border="1" data-bbox="480 714 1465 1093"> <thead> <tr> <th rowspan="2">区 分</th> <th colspan="2">平成 30 年度</th> <th colspan="2">平成 29 年度</th> </tr> <tr> <th>利用人数</th> <th>金 額</th> <th>利用人数</th> <th>金 額</th> </tr> </thead> <tbody> <tr> <td>(福)いでゆの園</td> <td>8</td> <td>608,400</td> <td>9</td> <td>558,000</td> </tr> <tr> <td>(福)海光会</td> <td>4</td> <td>271,800</td> <td>7</td> <td>322,200</td> </tr> <tr> <td>(福)湖成会</td> <td>11</td> <td>531,000</td> <td>18</td> <td>986,400</td> </tr> <tr> <td>NPO法人グランベルテ</td> <td>23</td> <td>640,800</td> <td>32</td> <td>736,200</td> </tr> <tr> <td>(医)紀真会</td> <td>19</td> <td>1,112,400</td> <td>20</td> <td>1,157,400</td> </tr> <tr> <td>㈱清祐丸</td> <td>6</td> <td>343,800</td> <td>6</td> <td>347,400</td> </tr> </tbody> </table>				区 分	平成 30 年度		平成 29 年度		利用人数	金 額	利用人数	金 額	(福)いでゆの園	8	608,400	9	558,000	(福)海光会	4	271,800	7	322,200	(福)湖成会	11	531,000	18	986,400	NPO法人グランベルテ	23	640,800	32	736,200	(医)紀真会	19	1,112,400	20	1,157,400	㈱清祐丸	6	343,800	6
区 分	平成 30 年度		平成 29 年度																																							
	利用人数	金 額	利用人数	金 額																																						
(福)いでゆの園	8	608,400	9	558,000																																						
(福)海光会	4	271,800	7	322,200																																						
(福)湖成会	11	531,000	18	986,400																																						
NPO法人グランベルテ	23	640,800	32	736,200																																						
(医)紀真会	19	1,112,400	20	1,157,400																																						
㈱清祐丸	6	343,800	6	347,400																																						
医療機関用 (単位：人、回、円)																																										
<table border="1" data-bbox="480 1189 1209 1379"> <thead> <tr> <th>区 分</th> <th>平成 30 年度</th> <th>平成 29 年度</th> </tr> </thead> <tbody> <tr> <td>利用人数</td> <td>3</td> <td>4</td> </tr> <tr> <td>延べ利用回数</td> <td>21</td> <td>23</td> </tr> <tr> <td>金 額</td> <td>16,320</td> <td>31,540</td> </tr> </tbody> </table>				区 分	平成 30 年度	平成 29 年度	利用人数	3	4	延べ利用回数	21	23	金 額	16,320	31,540																											
区 分	平成 30 年度	平成 29 年度																																								
利用人数	3	4																																								
延べ利用回数	21	23																																								
金 額	16,320	31,540																																								
(ウ) 福祉電話貸与及び基本料金助成事業（通信運搬費）																																										
<p>ひとり暮らし高齢者等の安否と緊急の連絡用として、電話機を貸与し、その基本料金を助成して負担の軽減を図ることを目的とする。</p>																																										
(単位：人、円)																																										
<table border="1" data-bbox="480 1619 1209 1756"> <thead> <tr> <th>区 分</th> <th>平成 30 年度</th> <th>平成 29 年度</th> </tr> </thead> <tbody> <tr> <td>利用人数</td> <td>32</td> <td>36</td> </tr> <tr> <td>金 額</td> <td>582,911</td> <td>551,848</td> </tr> </tbody> </table>				区 分	平成 30 年度	平成 29 年度	利用人数	32	36	金 額	582,911	551,848																														
区 分	平成 30 年度	平成 29 年度																																								
利用人数	32	36																																								
金 額	582,911	551,848																																								
(エ) 老人日常生活用具給付事業（扶助費）																																										
<p>ねたきり高齢者、ひとり暮らし高齢者等の日常生活を容易にするため、日常生活用具の給付を行う。本事業は、在宅介護を生活用具の面から支援するためのもので、電磁調理器の給付を行っている。</p>																																										

款 項 目	主 要 事 業 の 説 明		
	(単位：人、円)		
	区 分	平成 30 年度	平成 29 年度
	利用人数	0	1
	金 額	0	12,500
	イ 地域体育祭高齢者競技奨励事業		
	平成 26 年度をもってシニアスポーツ大会を廃止し、平成 27 年度からは、町内会の体育祭に高齢者が参加しやすいプログラムを入れてもらうことで、各地区の体育祭実行委員会に対して、既存の補助金に上乘せを行うこととしたものである。		
	奨励金配分の状況等 (単位：数、円)		
	区 分	平成 30 年度	平成 29 年度
	地区数	12	12
	金 額	240,000	240,000
ウ 老人クラブ			
単位老人クラブ及び老人クラブ連合会に、活動に要する経費を助成し、健全で豊かな老後の生活を送ってもらうことを目的としたものである。			
老人クラブは高齢者相互の親睦を深め、健康の増進、レクリエーション活動及び地域との連携を図ることを目的とし活動しており、事務局は(福)熱海市社会福祉協議会にある。			
(ア) 組織の構成			
組織、会員の年齢は、おおむね 60 歳以上で、1 クラブの会員数は、おおむね 30 人以上である。			
(イ) 老人クラブ状況等 (単位：人、クラブ、円)			
区 分	平成 30 年度	平成 29 年度	
老人クラブ会員数	1,421	1,526	
老人クラブ数	34	36	
補助金額	2,751,680	2,880,080	
エ 簡易老人憩の家設置事業			
地域高齢者の心身の健康を増進する目的で、町内会等の単位で設置される簡易老人憩の家設置者に対し、補助金の交付を行った。補助金は、新設又は既存の公民館の一部を簡易老人憩の家に改造する経費の 1/2 についての助成（限度額 100 万円）及び憩の家運営に必要な備品の購入に要する経費の 1/2 についての助成（限度額 50 万円）である。			

款 項 目	主 要 事 業 の 説 明																																																					
	<p data-bbox="475 241 1452 275">簡易老人憩の家設置事業の状況等 (単位：円)</p> <table border="1" data-bbox="475 282 1465 430"> <thead> <tr> <th colspan="2" data-bbox="475 282 798 331">平成 30 年度</th> <th colspan="2" data-bbox="798 282 1465 331">平成 29 年度</th> </tr> <tr> <th data-bbox="475 331 774 376">町内会名</th> <th data-bbox="774 331 957 376">補助金額</th> <th data-bbox="957 331 1284 376">町内会名</th> <th data-bbox="1284 331 1465 376">補助金額</th> </tr> </thead> <tbody> <tr> <td data-bbox="475 376 774 430">—</td> <td data-bbox="774 376 957 430">0</td> <td data-bbox="957 376 1284 430">泉本区町内会</td> <td data-bbox="1284 376 1465 430">238,000</td> </tr> </tbody> </table> <p data-bbox="448 488 820 517">オ 予防プラン作成業務委託</p> <p data-bbox="475 533 1468 707">家に閉じこもりがちな高齢者及び社会適応が困難な高齢者で、介護状態には至っていないが、身体の状態等により生活支援が必要な高齢者に対し、福祉サービスプランを作成し、サービスを提供することにより、在宅福祉の向上を図るものである。</p> <p data-bbox="448 723 1479 757">事業実績 (単位：件、円)</p> <table border="1" data-bbox="448 763 1493 1079"> <thead> <tr> <th data-bbox="448 763 746 857" rowspan="2">区 分</th> <th data-bbox="746 763 1029 857" rowspan="2">委託業者名</th> <th colspan="2" data-bbox="1029 763 1260 813">平成 30 年度</th> <th colspan="2" data-bbox="1260 763 1493 813">平成 29 年度</th> </tr> <tr> <th data-bbox="1029 813 1117 857">件数</th> <th data-bbox="1117 813 1260 857">委託金額</th> <th data-bbox="1260 813 1348 857">件数</th> <th data-bbox="1348 813 1493 857">委託金額</th> </tr> </thead> <tbody> <tr> <td data-bbox="448 857 746 931">泉・伊豆山地域包括支援センター</td> <td data-bbox="746 857 1029 931">(福)湖成会</td> <td data-bbox="1029 857 1117 931">30</td> <td data-bbox="1117 857 1260 931">60,000</td> <td data-bbox="1260 857 1348 931">42</td> <td data-bbox="1348 857 1493 931">84,000</td> </tr> <tr> <td data-bbox="448 931 746 1005">熱海地区地域包括支援センター</td> <td data-bbox="746 931 1029 1005">(有)伊豆介護センター</td> <td data-bbox="1029 931 1117 1005">163</td> <td data-bbox="1117 931 1260 1005">326,000</td> <td data-bbox="1260 931 1348 1005">200</td> <td data-bbox="1348 931 1493 1005">400,000</td> </tr> <tr> <td data-bbox="448 1005 746 1079">南熱海地域包括支援センター</td> <td data-bbox="746 1005 1029 1079">(有)伊豆介護センター</td> <td data-bbox="1029 1005 1117 1079">79</td> <td data-bbox="1117 1005 1260 1079">158,000</td> <td data-bbox="1260 1005 1348 1079">72</td> <td data-bbox="1348 1005 1493 1079">144,000</td> </tr> </tbody> </table> <p data-bbox="448 1137 876 1167">カ 地域サロン形成支援業務委託</p> <p data-bbox="475 1182 1468 1263">地域住民が主体となって実施するふれあいサロンに対し、活動の継続及び発展を支援することを目的に助成金を交付するものである。</p> <p data-bbox="1050 1279 1193 1312">(単位：円)</p> <table border="1" data-bbox="475 1319 1193 1413"> <thead> <tr> <th data-bbox="475 1319 890 1364">委託先</th> <th data-bbox="890 1319 1193 1364">平成 30 年度</th> </tr> </thead> <tbody> <tr> <td data-bbox="475 1364 890 1413">(福)熱海市社会福祉協議会</td> <td data-bbox="890 1364 1193 1413">1,243,000</td> </tr> </tbody> </table> <p data-bbox="448 1469 1043 1498">キ 社会福祉法人等による利用者負担減免事業</p> <p data-bbox="475 1514 1465 1644">低所得者のうち所得の状況により介護保険サービスの利用が困難な者に対し、社会的な役割のある社会福祉法人等による負担を基本に、利用料の一部(25%)を減免するものである。</p> <p data-bbox="475 1659 1193 1693">利用状況等 (単位：施設、円)</p> <table border="1" data-bbox="475 1700 1204 1839"> <thead> <tr> <th data-bbox="475 1700 727 1744">区 分</th> <th data-bbox="727 1700 967 1744">平成 30 年度</th> <th data-bbox="967 1700 1204 1744">平成 29 年度</th> </tr> </thead> <tbody> <tr> <td data-bbox="475 1744 727 1794">減免施設数</td> <td data-bbox="727 1744 967 1794">1</td> <td data-bbox="967 1744 1204 1794">1</td> </tr> <tr> <td data-bbox="475 1794 727 1839">補助金額</td> <td data-bbox="727 1794 967 1839">368,410</td> <td data-bbox="967 1794 1204 1839">645,930</td> </tr> </tbody> </table> <p data-bbox="448 1895 978 1928">ク 県支出金に対する返還金 866,000 円</p>	平成 30 年度		平成 29 年度		町内会名	補助金額	町内会名	補助金額	—	0	泉本区町内会	238,000	区 分	委託業者名	平成 30 年度		平成 29 年度		件数	委託金額	件数	委託金額	泉・伊豆山地域包括支援センター	(福)湖成会	30	60,000	42	84,000	熱海地区地域包括支援センター	(有)伊豆介護センター	163	326,000	200	400,000	南熱海地域包括支援センター	(有)伊豆介護センター	79	158,000	72	144,000	委託先	平成 30 年度	(福)熱海市社会福祉協議会	1,243,000	区 分	平成 30 年度	平成 29 年度	減免施設数	1	1	補助金額	368,410	645,930
平成 30 年度		平成 29 年度																																																				
町内会名	補助金額	町内会名	補助金額																																																			
—	0	泉本区町内会	238,000																																																			
区 分	委託業者名	平成 30 年度		平成 29 年度																																																		
		件数	委託金額	件数	委託金額																																																	
泉・伊豆山地域包括支援センター	(福)湖成会	30	60,000	42	84,000																																																	
熱海地区地域包括支援センター	(有)伊豆介護センター	163	326,000	200	400,000																																																	
南熱海地域包括支援センター	(有)伊豆介護センター	79	158,000	72	144,000																																																	
委託先	平成 30 年度																																																					
(福)熱海市社会福祉協議会	1,243,000																																																					
区 分	平成 30 年度	平成 29 年度																																																				
減免施設数	1	1																																																				
補助金額	368,410	645,930																																																				

款 項 目	主 要 事 業 の 説 明																																			
	<p>長寿介護課</p> <p>2 老人福祉法による措置経費 127,961,035 円 (前年度 129,110,481 円)</p> <p>(1) 老人ホーム入所判定委員会</p> <p>高齢者を養護老人ホーム等の施設へ措置により入所させるために、熱海市老人ホーム入所判定委員会を開催し、委員会の判定により入所の可否を決定、待機者として登録される。</p> <p>老人ホーム入所判定委員会の開催状況等 (単位：回、人)</p> <table border="1" data-bbox="450 521 1211 667"> <thead> <tr> <th>区 分</th> <th>平成 30 年度</th> <th>平成 29 年度</th> </tr> </thead> <tbody> <tr> <td>判定委員会開催数</td> <td>2</td> <td>2</td> </tr> <tr> <td>判定者人数</td> <td>11</td> <td>12</td> </tr> </tbody> </table> <p>(2) 養護老人ホームへの措置</p> <p>環境上の理由や経済的理由により、居宅において生活をしていくことが困難なものを養護老人ホームに入所させ、その高齢者の福祉の向上を図るものである。</p> <p>養護老人ホーム措置の状況等 (単位：人、円)</p> <table border="1" data-bbox="450 952 1211 1238"> <thead> <tr> <th>区 分</th> <th>平成 30 年度</th> <th>平成 29 年度</th> </tr> </thead> <tbody> <tr> <td>措置人数</td> <td>59</td> <td>55</td> </tr> <tr> <td>新規措置人数</td> <td>8</td> <td>4</td> </tr> <tr> <td>年度末待機者数</td> <td>8</td> <td>13</td> </tr> <tr> <td>措 置 費</td> <td>126,929,751</td> <td>127,746,513</td> </tr> </tbody> </table> <p>(3) やむを得ない事由による措置</p> <p>本人の身体状況等のやむを得ない事由により、介護福祉施設への入所が困難な者等に対し、老人福祉法第 10 条の 4 及び第 11 条第 1 項によりサービスの提供に結びつけるものである。当市では単身高齢者の割合が高く、また、親族が関わりを拒否しているケースも見られ、該当者が病院に入院し、その後に在宅での生活が困難になるケースが増えてきている。また、高齢者虐待の防止、高齢者の養護者に対する支援等に関する法律第 9 条第 2 項により、養護者による高齢者への虐待からの保護も発生している。</p> <p>やむを得ない理由による措置の状況等 (単位：人、円)</p> <table border="1" data-bbox="450 1765 1465 1904"> <thead> <tr> <th>区 分</th> <th>平成 30 年度</th> <th>平成 29 年度</th> <th>備 考</th> </tr> </thead> <tbody> <tr> <td>措置人数</td> <td>4</td> <td>7</td> <td rowspan="2">平成 30 年度は 3 事業所に 4 人措置</td> </tr> <tr> <td>措 置 費</td> <td>949,384</td> <td>1,255,156</td> </tr> </tbody> </table>	区 分	平成 30 年度	平成 29 年度	判定委員会開催数	2	2	判定者人数	11	12	区 分	平成 30 年度	平成 29 年度	措置人数	59	55	新規措置人数	8	4	年度末待機者数	8	13	措 置 費	126,929,751	127,746,513	区 分	平成 30 年度	平成 29 年度	備 考	措置人数	4	7	平成 30 年度は 3 事業所に 4 人措置	措 置 費	949,384	1,255,156
区 分	平成 30 年度	平成 29 年度																																		
判定委員会開催数	2	2																																		
判定者人数	11	12																																		
区 分	平成 30 年度	平成 29 年度																																		
措置人数	59	55																																		
新規措置人数	8	4																																		
年度末待機者数	8	13																																		
措 置 費	126,929,751	127,746,513																																		
区 分	平成 30 年度	平成 29 年度	備 考																																	
措置人数	4	7	平成 30 年度は 3 事業所に 4 人措置																																	
措 置 費	949,384	1,255,156																																		

款 項 目	主 要 事 業 の 説 明																																																		
	<p>長寿介護課</p> <p>3 敬老の日記念行事経費 3,286,364 円 (前年度 2,164,728 円)</p> <p>(1) 百歳長寿者・最高齢者市長訪問</p> <p>年度内に 100 歳を迎える長寿者と市内の最高齢者(男・女)の方々の自宅を市長が訪問し、壽詞と記念品を贈呈している。また、国と静岡県からも 100 歳の方々には壽詞と記念品が贈呈される。</p> <p>ア 百歳長寿者・最高齢者市長訪問内訳 (単位:人、円)</p> <table border="1" data-bbox="448 521 1465 768"> <thead> <tr> <th>区 分</th> <th>平成 30 年度</th> <th>平成 29 年度</th> <th>備 考</th> </tr> </thead> <tbody> <tr> <td>100 歳以上人数</td> <td>49</td> <td>40</td> <td>年度内の人数</td> </tr> <tr> <td>訪問対象者数</td> <td>23</td> <td>15</td> <td>〃</td> </tr> <tr> <td>訪 問 者 数</td> <td>10</td> <td>12</td> <td>〃</td> </tr> <tr> <td>報 償 費</td> <td>163,296</td> <td>169,536</td> <td>記念品代</td> </tr> </tbody> </table> <p>(2) 敬老会等開催奨励金</p> <p>長寿を祝福するため、地域で敬老会等を開催する団体に対し奨励金を交付するものである。</p> <p>ア 敬老会等開催奨励金交付内訳 (単位:件、円)</p> <table border="1" data-bbox="448 1005 1406 1151"> <thead> <tr> <th>区 分</th> <th>平成 30 年度</th> <th>平成 29 年度</th> </tr> </thead> <tbody> <tr> <td>開催件数</td> <td>49</td> <td>37</td> </tr> <tr> <td>交付金額</td> <td>3,091,000</td> <td>1,995,192</td> </tr> </tbody> </table> <p>長寿介護課</p> <p>4 高齢者労働能力活用事業の推進経費 8,650,000 円 (前年度 8,650,000 円)</p> <p>(1) 高齢者の社会参加、健康の増進、生きがいの確保を目指し設置運営され、もって在宅高齢者の福祉の向上を図ることを目的として、(社)熱海市シルバー人材センターで引き受けた仕事に会員のそれぞれが従事し、その対価として配分金を受け取るもの。補助金の算出根拠は、連合会直接補助金に準ずる。</p> <p>ア (社)熱海市シルバー人材センターの概要 (平成 2 年 6 月 25 日設立)</p> <table border="1" data-bbox="448 1626 1353 1962"> <thead> <tr> <th>区 分</th> <th>平成 30 年度</th> <th>平成 29 年度</th> </tr> </thead> <tbody> <tr> <td>正会員数 (人)</td> <td>304</td> <td>287</td> </tr> <tr> <td>平均年齢 (歳)</td> <td>75.1</td> <td>74.9</td> </tr> <tr> <td>受注件数 (件)</td> <td>1,511</td> <td>1,582</td> </tr> <tr> <td>契約金額 (円)</td> <td>134,214,872</td> <td>134,787,499</td> </tr> <tr> <td>就業人員 (人)</td> <td>237</td> <td>229</td> </tr> <tr> <td>就 業 率 (%)</td> <td>78.0</td> <td>79.8</td> </tr> </tbody> </table>	区 分	平成 30 年度	平成 29 年度	備 考	100 歳以上人数	49	40	年度内の人数	訪問対象者数	23	15	〃	訪 問 者 数	10	12	〃	報 償 費	163,296	169,536	記念品代	区 分	平成 30 年度	平成 29 年度	開催件数	49	37	交付金額	3,091,000	1,995,192	区 分	平成 30 年度	平成 29 年度	正会員数 (人)	304	287	平均年齢 (歳)	75.1	74.9	受注件数 (件)	1,511	1,582	契約金額 (円)	134,214,872	134,787,499	就業人員 (人)	237	229	就 業 率 (%)	78.0	79.8
区 分	平成 30 年度	平成 29 年度	備 考																																																
100 歳以上人数	49	40	年度内の人数																																																
訪問対象者数	23	15	〃																																																
訪 問 者 数	10	12	〃																																																
報 償 費	163,296	169,536	記念品代																																																
区 分	平成 30 年度	平成 29 年度																																																	
開催件数	49	37																																																	
交付金額	3,091,000	1,995,192																																																	
区 分	平成 30 年度	平成 29 年度																																																	
正会員数 (人)	304	287																																																	
平均年齢 (歳)	75.1	74.9																																																	
受注件数 (件)	1,511	1,582																																																	
契約金額 (円)	134,214,872	134,787,499																																																	
就業人員 (人)	237	229																																																	
就 業 率 (%)	78.0	79.8																																																	

款 項 目	主 要 事 業 の 説 明															
	<p>イ (社)熱海市シルバー人材センターへの補助金支出内訳 (単位:円)</p> <table border="1" data-bbox="451 282 1353 427"> <thead> <tr> <th>区 分</th> <th>平成 30 年度</th> <th>平成 29 年度</th> </tr> </thead> <tbody> <tr> <td>運営費補助金</td> <td>7,100,000</td> <td>7,100,000</td> </tr> <tr> <td>企画提案事業補助金</td> <td>1,500,000</td> <td>1,500,000</td> </tr> </tbody> </table> <p>長寿介護課</p> <p>5 特別養護老人ホーム運営費等助成経費 793,297 円 (前年度 1,529,566 円)</p> <p>(1) 特別養護老人ホーム等の老人福祉施設に対し、建設費の償還に係る補助や、金融機関からの借入に対しその利子補給分として補助をしているものである。</p> <p>ア 補助金の支出内訳 (単位:円)</p> <table border="1" data-bbox="451 763 1437 857"> <thead> <tr> <th>区 分</th> <th>平成 30 年度</th> <th>平成 29 年度</th> </tr> </thead> <tbody> <tr> <td>特別養護老人ホーム熱海伊豆海の郷</td> <td>793,297</td> <td>1,529,566</td> </tr> </tbody> </table>	区 分	平成 30 年度	平成 29 年度	運営費補助金	7,100,000	7,100,000	企画提案事業補助金	1,500,000	1,500,000	区 分	平成 30 年度	平成 29 年度	特別養護老人ホーム熱海伊豆海の郷	793,297	1,529,566
区 分	平成 30 年度	平成 29 年度														
運営費補助金	7,100,000	7,100,000														
企画提案事業補助金	1,500,000	1,500,000														
区 分	平成 30 年度	平成 29 年度														
特別養護老人ホーム熱海伊豆海の郷	793,297	1,529,566														
2 目 老人医療費	<p>決算額 771,162,406 円 (前年度 738,770,377 円)</p> <p>市民生活課</p> <p>1 後期高齢者医療費負担金及び後期特会繰出金 743,811,028 円 (前年度 712,742,108 円)</p> <p>(1) 後期高齢者医療制度を維持及び運営するための経費として医療費負担金、保険基盤安定に係る繰出金等を執行した。主な経費は次に掲げるとおりである。</p> <p>ア 負担金</p> <p>(ア) 高齢者の医療の確保に関する法律第 98 条に基づく医療費負担金 575,039,982 円</p> <p>熱海市が負担する医療費を広域連合に支払うものであり、医療費に対する公費負担割合は、国:4/12、県:1/12、市:1/12 である。</p> <p>イ 繰出金</p> <p>(イ) 保険基盤安定繰出金 143,909,023 円</p> <p>保険料軽減分を後期高齢者医療事業特別会計へ繰り出すものであり、負担割合は、県:3/4、市:1/4 である。</p> <p>(イ) 事務経費繰出金 24,862,023 円</p> <p>後期高齢者医療事業特別会計において支出した事務経費の内、運営経費と賦課徴収経費の合計額から督促手数料徴収額等を除いた金額を一般会計から繰り出すものである。</p>															

款 項 目	主 要 事 業 の 説 明																																	
	<p>健康づくり課</p> <p>2 後期高齢者医療制度健康診査事業経費 27,351,378 円（前年度 26,028,269 円）</p> <p>(1) 健康診査</p> <p>ア 高齢者の医療の確保に関する法律（昭和57年法律第80号）に基づき静岡県後期高齢者医療広域連合を事業主体として、後期高齢者医療に加入する75歳以上の対象者（受診する日において生活習慣病の治療を受けていない者）の健康診査を実施したものである。</p> <p>イ 対象者</p> <ul style="list-style-type: none"> ・広域連合の被保険者の資格を有する者（生活保護者を除く） ・病院・診療所に6月以上継続して入院していないこと <p>ウ 実施状況 (単位：人、%)</p> <table border="1" data-bbox="454 763 1465 949"> <thead> <tr> <th>年 度</th> <th>平成30年度</th> <th>平成29年度</th> <th>平成28年度</th> <th>平成27年度</th> <th>平成26年度</th> </tr> </thead> <tbody> <tr> <td>対 象 者</td> <td>8,962</td> <td>9,471</td> <td>8,605</td> <td>8,298</td> <td>8,052</td> </tr> <tr> <td>実 施 者</td> <td>2,766</td> <td>2,618</td> <td>2,478</td> <td>2,304</td> <td>2,166</td> </tr> <tr> <td>実 施 率</td> <td>30.9</td> <td>27.6</td> <td>28.8</td> <td>27.8</td> <td>26.9</td> </tr> </tbody> </table> <p>エ 健康診査に係る委託料等 (単位：円)</p> <table border="1" data-bbox="454 1043 1465 1182"> <thead> <tr> <th>区 分</th> <th>事 業 費</th> <th>備 考</th> </tr> </thead> <tbody> <tr> <td>受診券発行業務委託</td> <td>569,092</td> <td>(株)日立システムズ</td> </tr> <tr> <td>健康診査費用負担金</td> <td>25,335,790</td> <td>静岡県国民健康保険団体連合会</td> </tr> </tbody> </table>	年 度	平成30年度	平成29年度	平成28年度	平成27年度	平成26年度	対 象 者	8,962	9,471	8,605	8,298	8,052	実 施 者	2,766	2,618	2,478	2,304	2,166	実 施 率	30.9	27.6	28.8	27.8	26.9	区 分	事 業 費	備 考	受診券発行業務委託	569,092	(株)日立システムズ	健康診査費用負担金	25,335,790	静岡県国民健康保険団体連合会
年 度	平成30年度	平成29年度	平成28年度	平成27年度	平成26年度																													
対 象 者	8,962	9,471	8,605	8,298	8,052																													
実 施 者	2,766	2,618	2,478	2,304	2,166																													
実 施 率	30.9	27.6	28.8	27.8	26.9																													
区 分	事 業 費	備 考																																
受診券発行業務委託	569,092	(株)日立システムズ																																
健康診査費用負担金	25,335,790	静岡県国民健康保険団体連合会																																
3 目 介護保険事業特別会計繰出金	<p>決算額 709,149,632 円（前年度 697,356,758 円）</p> <hr/> <p>長寿介護課</p> <p>1 介護保険事業特別会計への繰出金 709,149,632 円（前年度 697,356,758 円）</p> <p>(1) 介護保険事業に係る費用のうち、一般会計にて負担するべき経費を執行した。</p> <p>(単位：円)</p> <table border="1" data-bbox="454 1525 1465 1895"> <thead> <tr> <th>区 分</th> <th>金 額</th> </tr> </thead> <tbody> <tr> <td>介護給付費に係る繰出金</td> <td>537,232,288</td> </tr> <tr> <td>地域支援事業交付金(介護予防事業)に係る繰出金</td> <td>20,714,329</td> </tr> <tr> <td>地域支援事業交付金(包括的支援事業・任意事業に係る繰出金)</td> <td>17,759,759</td> </tr> <tr> <td>介護保険事業に従事する職員給与費等に係る繰出金</td> <td>55,860,790</td> </tr> <tr> <td>要介護認定事務費に係る繰出金</td> <td>27,939,913</td> </tr> <tr> <td>一般事務処理等その他に係る繰出金</td> <td>38,433,953</td> </tr> <tr> <td>低所得者介護保険料軽減に係る繰出金</td> <td>11,208,600</td> </tr> </tbody> </table>	区 分	金 額	介護給付費に係る繰出金	537,232,288	地域支援事業交付金(介護予防事業)に係る繰出金	20,714,329	地域支援事業交付金(包括的支援事業・任意事業に係る繰出金)	17,759,759	介護保険事業に従事する職員給与費等に係る繰出金	55,860,790	要介護認定事務費に係る繰出金	27,939,913	一般事務処理等その他に係る繰出金	38,433,953	低所得者介護保険料軽減に係る繰出金	11,208,600																	
区 分	金 額																																	
介護給付費に係る繰出金	537,232,288																																	
地域支援事業交付金(介護予防事業)に係る繰出金	20,714,329																																	
地域支援事業交付金(包括的支援事業・任意事業に係る繰出金)	17,759,759																																	
介護保険事業に従事する職員給与費等に係る繰出金	55,860,790																																	
要介護認定事務費に係る繰出金	27,939,913																																	
一般事務処理等その他に係る繰出金	38,433,953																																	
低所得者介護保険料軽減に係る繰出金	11,208,600																																	

款 項 目	主 要 事 業 の 説 明																																																													
3 項 児童福祉費	決算額 1,609,134,909 円 (前年度1,414,522,968 円)																																																													
1 目 児童福祉 総務費	決算額 717,178,846 円 (前年度 661,125,824 円)																																																													
	社会福祉課																																																													
	1 児童福祉の総括的事務経費 76,589,814 円 (前年度 44,757,683 円)																																																													
	(1) 放課後児童健全育成事業																																																													
	ア 保護者が労働等により昼間家庭にいない小学校に就学している児童に対し、授業の終了後等に小学校の余裕教室等を利用して適切な遊び及び生活の場を提供し、家庭、学校等との連携の下、当該児童の健全な育成を図るものである。																																																													
	放課後児童クラブ一覧 (単位：人、円)																																																													
	<table border="1"> <thead> <tr> <th rowspan="2">校 区</th> <th rowspan="2">名 称</th> <th rowspan="2">平成 30 年 4 月 1 日現在 登録児童</th> <th colspan="3">平成 30 年度委託料・補助金</th> </tr> <tr> <th>学童保育</th> <th>障害児 加算分</th> <th>計</th> </tr> </thead> <tbody> <tr> <td>第一小学校区</td> <td>エンゼルクラブ</td> <td>132</td> <td>11,687,000</td> <td>1,796,000</td> <td>13,483,000</td> </tr> <tr> <td>第二小学校区</td> <td>わくわくランド</td> <td>56</td> <td>5,834,000</td> <td>0</td> <td>5,834,000</td> </tr> <tr> <td>多賀小学校区</td> <td>多賀っ子クラブ</td> <td>55</td> <td>6,882,000</td> <td>1,796,000</td> <td>8,678,000</td> </tr> <tr> <td>伊豆山小学校区</td> <td>なぎの木クラブ</td> <td>13</td> <td>4,251,000</td> <td>1,796,000</td> <td>6,047,000</td> </tr> <tr> <td>泉小学校区</td> <td>泉みつわクラブ</td> <td>9</td> <td>4,445,000</td> <td>0</td> <td>4,445,000</td> </tr> <tr> <td>未設定</td> <td>みんなの家</td> <td>16</td> <td>2,476,000</td> <td>0</td> <td>2,476,000</td> </tr> <tr> <td>未設定</td> <td>富士っ子クラブ</td> <td>12</td> <td>2,000,000</td> <td>0</td> <td>2,000,000</td> </tr> <tr> <td colspan="2">計</td> <td>293</td> <td>37,575,000</td> <td>5,388,000</td> <td>42,963,000</td> </tr> </tbody> </table>					校 区	名 称	平成 30 年 4 月 1 日現在 登録児童	平成 30 年度委託料・補助金			学童保育	障害児 加算分	計	第一小学校区	エンゼルクラブ	132	11,687,000	1,796,000	13,483,000	第二小学校区	わくわくランド	56	5,834,000	0	5,834,000	多賀小学校区	多賀っ子クラブ	55	6,882,000	1,796,000	8,678,000	伊豆山小学校区	なぎの木クラブ	13	4,251,000	1,796,000	6,047,000	泉小学校区	泉みつわクラブ	9	4,445,000	0	4,445,000	未設定	みんなの家	16	2,476,000	0	2,476,000	未設定	富士っ子クラブ	12	2,000,000	0	2,000,000	計		293	37,575,000	5,388,000	42,963,000
校 区	名 称	平成 30 年 4 月 1 日現在 登録児童	平成 30 年度委託料・補助金																																																											
			学童保育	障害児 加算分	計																																																									
第一小学校区	エンゼルクラブ	132	11,687,000	1,796,000	13,483,000																																																									
第二小学校区	わくわくランド	56	5,834,000	0	5,834,000																																																									
多賀小学校区	多賀っ子クラブ	55	6,882,000	1,796,000	8,678,000																																																									
伊豆山小学校区	なぎの木クラブ	13	4,251,000	1,796,000	6,047,000																																																									
泉小学校区	泉みつわクラブ	9	4,445,000	0	4,445,000																																																									
未設定	みんなの家	16	2,476,000	0	2,476,000																																																									
未設定	富士っ子クラブ	12	2,000,000	0	2,000,000																																																									
計		293	37,575,000	5,388,000	42,963,000																																																									
	※ 富士っ子クラブは、補助金として交付した。																																																													
	補助率：国 1/3・県 1/3・市 1/3																																																													
	イ 放課後児童クラブ移転のため建物新築工事を行った。(単位：円)																																																													
	<table border="1"> <thead> <tr> <th>事業名</th> <th>事業概要</th> <th>事業費</th> <th>備考</th> </tr> </thead> <tbody> <tr> <td>第二小学校区放課後児童クラブ建物工事</td> <td>建物新築工事</td> <td>本体工事 23,592,000 付帯工事 2,234,040 ケーブル工事 21,600 (うち補助対象経費 12,198,000)</td> <td>(株)ナガワ 設置箇所：第二小学校自然観察園跡</td> </tr> </tbody> </table>					事業名	事業概要	事業費	備考	第二小学校区放課後児童クラブ建物工事	建物新築工事	本体工事 23,592,000 付帯工事 2,234,040 ケーブル工事 21,600 (うち補助対象経費 12,198,000)	(株)ナガワ 設置箇所：第二小学校自然観察園跡																																																	
事業名	事業概要	事業費	備考																																																											
第二小学校区放課後児童クラブ建物工事	建物新築工事	本体工事 23,592,000 付帯工事 2,234,040 ケーブル工事 21,600 (うち補助対象経費 12,198,000)	(株)ナガワ 設置箇所：第二小学校自然観察園跡																																																											
	補助率：国 1/3・県 1/3																																																													
	ウ 泉公園に遊具設置の工事を行った。(単位：円)																																																													
	<table border="1"> <thead> <tr> <th>事業名</th> <th>事業概要</th> <th>事業費</th> <th>備考</th> </tr> </thead> <tbody> <tr> <td>泉公園遊具設置工事</td> <td>遊具設置工事</td> <td>1,944,000</td> <td>(株)泉建設</td> </tr> </tbody> </table>					事業名	事業概要	事業費	備考	泉公園遊具設置工事	遊具設置工事	1,944,000	(株)泉建設																																																	
事業名	事業概要	事業費	備考																																																											
泉公園遊具設置工事	遊具設置工事	1,944,000	(株)泉建設																																																											

款 項 目	主 要 事 業 の 説 明																														
	<p>(2) 子育て支援ホームページ運用保守業務委託 1,944,000 円 子ども・子育てに関連する情報を一元的に集約し、妊婦や子育て中の保護者に対して適切に情報を提供することを目的に子ども・子育て支援サイト「ママフレ」を運用するものである。</p> <p>(3) 子ども子育て支援事業計画ニーズ調査等業務委託 2,034,720 円 子ども子育て支援事業計画作成にあたり、国提示の基本指針を満たすため事前調査を行った。</p> <p>(4) 子育て支援駐車場無料定期券交付事業 熱海市振興公社へ負担金として 108,000 円（前年度 142,560 円） 熱海市に住所を有し、3歳に達する日以後の最初の4月1日までの間にある子どもの保護者に対し、一部の市営駐車場の料金が1日1回に限り、4時間無料となる定期券を交付した。</p> <p style="text-align: center;">（単位：件）</p> <table border="1" data-bbox="454 902 903 1021"> <thead> <tr> <th>年 度</th> <th>交付件数</th> </tr> </thead> <tbody> <tr> <td>平成 30 年度</td> <td>159</td> </tr> <tr> <td>平成 29 年度</td> <td>174</td> </tr> </tbody> </table> <p>(5) 児童福祉の総括的事務経費に係るその他経費 1,748,454 円</p> <p>社会福祉課</p> <p>2 母子・父子福祉経費 2,268,420 円 （前年度 3,286,683 円）</p> <p>(1) 自立支援教育訓練給付金事業 ひとり親家庭の父母の自立に向けた総合的な支援として国の補助事業で実施している。</p> <p style="text-align: center;">（単位：件、人、円）</p> <table border="1" data-bbox="450 1451 1377 1570"> <thead> <tr> <th>年 度</th> <th>申請件数</th> <th>支給実人数</th> <th>支給金額</th> </tr> </thead> <tbody> <tr> <td>平成 30 年度</td> <td>0</td> <td>0</td> <td>0</td> </tr> <tr> <td>平成 29 年度</td> <td>0</td> <td>0</td> <td>0</td> </tr> </tbody> </table> <p>補助率：国 3/4・市 1/4</p> <p>(2) 高等技能訓練促進費等事業 ひとり親家庭の父母が就業に結びつきやすい資格を取得するため2年以上の養成機関で修業する場合、一定期間支給し生活費の軽減を図った。</p> <p style="text-align: center;">（単位：件、人、円）</p> <table border="1" data-bbox="450 1854 1377 1973"> <thead> <tr> <th>年 度</th> <th>申請件数</th> <th>支給実人数</th> <th>支給金額</th> </tr> </thead> <tbody> <tr> <td>平成 30 年度</td> <td>0</td> <td>0</td> <td>0</td> </tr> <tr> <td>平成 29 年度</td> <td>1</td> <td>1</td> <td>1,111,500</td> </tr> </tbody> </table> <p>補助率：国 3/4・市 1/4</p>	年 度	交付件数	平成 30 年度	159	平成 29 年度	174	年 度	申請件数	支給実人数	支給金額	平成 30 年度	0	0	0	平成 29 年度	0	0	0	年 度	申請件数	支給実人数	支給金額	平成 30 年度	0	0	0	平成 29 年度	1	1	1,111,500
年 度	交付件数																														
平成 30 年度	159																														
平成 29 年度	174																														
年 度	申請件数	支給実人数	支給金額																												
平成 30 年度	0	0	0																												
平成 29 年度	0	0	0																												
年 度	申請件数	支給実人数	支給金額																												
平成 30 年度	0	0	0																												
平成 29 年度	1	1	1,111,500																												

款 項 目	主 要 事 業 の 説 明																		
	<p>(3) ひとり親家庭等就学支援事業</p> <p>ひとり親家庭等における児童の健全な育成と経済的負担の軽減を図るため、小学校入学時にランドセル等の購入費用の一部を助成（3万円を上限）するものである。</p> <p style="text-align: right;">（単位：件、円）</p> <table border="1" data-bbox="448 427 1141 546"> <thead> <tr> <th>年 度</th> <th>件 数</th> <th>金 額</th> </tr> </thead> <tbody> <tr> <td>平成 30 年度</td> <td>8</td> <td>240,000</td> </tr> <tr> <td>平成 29 年度</td> <td>16</td> <td>451,283</td> </tr> </tbody> </table> <p>補助率：国 1/2・市 1/2</p> <p>(4) 放課後児童クラブ利用者負担軽減事業</p> <p>ひとり親家庭等に対し放課後児童クラブの利用に係る利用料を、児童1人につき1か月あたり5,000円を限度として助成することにより、ひとり親家庭等の経済的負担の軽減を図った。</p> <p style="text-align: right;">（単位：件、円）</p> <table border="1" data-bbox="448 880 1141 999"> <thead> <tr> <th>年 度</th> <th>件 数</th> <th>金 額</th> </tr> </thead> <tbody> <tr> <td>平成 30 年度</td> <td>33</td> <td>2,012,000</td> </tr> <tr> <td>平成 29 年度</td> <td>26</td> <td>1,708,000</td> </tr> </tbody> </table> <p>(5) 母子・父子福祉経費に係るその他経費 16,420円</p> <p>社会福祉課</p> <p>3 児童扶養手当給付経費 123,966,183円（前年度136,092,966円）</p> <p>(1) 父又は母と生計を共にしていない18歳に達した最初の3月31日までの児童がいる母子家庭・父子家庭等に児童扶養手当を支給し、児童の福祉増進を図った。</p> <p>ア 手当額（児童1人の場合）</p> <p>(ア) 全部支給 平成30年4月から平成31年3月まで 月額 42,500円</p> <p>(イ) 一部支給 平成30年4月から平成31年3月まで 月額 42,490円～10,030円（所得にて10円単位で増減する）</p> <p>(ウ) 児童2人目 平成30年4月から平成31年3月まで 10,040円</p> <p>(エ) 児童3人目以降 平成30年4月から平成31年3月まで1人増すごとに6,020円加算</p>	年 度	件 数	金 額	平成 30 年度	8	240,000	平成 29 年度	16	451,283	年 度	件 数	金 額	平成 30 年度	33	2,012,000	平成 29 年度	26	1,708,000
年 度	件 数	金 額																	
平成 30 年度	8	240,000																	
平成 29 年度	16	451,283																	
年 度	件 数	金 額																	
平成 30 年度	33	2,012,000																	
平成 29 年度	26	1,708,000																	

款 項 目	主 要 事 業 の 説 明																																																
	<p>(2) 児童扶養手当支給状況（平成 31 年 3 月末現在）（単位：人、円）</p> <table border="1" data-bbox="475 282 1366 622"> <thead> <tr> <th>年 度</th> <th>区 分</th> <th>認定者</th> <th>支給者</th> <th>支給額</th> </tr> </thead> <tbody> <tr> <td rowspan="4">平成 30 年度</td> <td>母子家庭</td> <td>255</td> <td>222</td> <td>114,511,840</td> </tr> <tr> <td>父子家庭</td> <td>19</td> <td>16</td> <td>6,704,880</td> </tr> <tr> <td>上記以外</td> <td>2</td> <td>2</td> <td>821,800</td> </tr> <tr> <td>計</td> <td>276</td> <td>240</td> <td>122,038,520</td> </tr> <tr> <td rowspan="4">平成 29 年度</td> <td>母子家庭</td> <td>279</td> <td>255</td> <td>127,032,700</td> </tr> <tr> <td>父子家庭</td> <td>20</td> <td>18</td> <td>7,359,240</td> </tr> <tr> <td>上記以外</td> <td>2</td> <td>2</td> <td>730,000</td> </tr> <tr> <td>計</td> <td>301</td> <td>275</td> <td>135,121,940</td> </tr> </tbody> </table> <p>※ 支給者とは、認定者のうち手当を支給している者をいう。 補助率：国 1/3・市 2/3</p> <p>(3) 児童扶養手当支給月変更に伴うシステム改修費 1,360,800 円</p> <p>(4) 児童扶養手当給付経費に係るその他経費 566,863 円</p> <p>社会福祉課</p> <p>4 心身障害児援護経費 100,154,593 円（前年 53,641,446 円）</p> <p>(1) 在宅障がい児の健全な育成と保護者の育児負担の緩和、児童や親同士の交流を深めるため熱海児童福祉ボランティアの会へ委託し、親子参加型の一日保育や長期休業時のサマースクール等を開催し、児童の余暇活動の支援や健常児との交流を深める等の児童の育成を支援した。</p> <p>ア 在宅障がい児及び施設入所児童慰問品配布事業 35,640 円</p> <p>イ 熱海児童福祉ボランティアの会 在宅心身障害児療育支援業務委託料 330,000 円</p> <p>(2) 手をつなぐ育成会補助金 市内に居住する知的障がい児(者)とその親の相互連携協力の場をつくり、行事等を行い福祉の向上を図った。</p> <p>(単位：円)</p> <table border="1" data-bbox="450 1671 1422 1814"> <thead> <tr> <th>年 度</th> <th>金 額</th> <th>備 考</th> </tr> </thead> <tbody> <tr> <td>平成 30 年度</td> <td>50,000</td> <td>(事業内容)</td> </tr> <tr> <td>平成 29 年度</td> <td>50,000</td> <td>研修会、福祉活動の支援事業等</td> </tr> </tbody> </table> <p>(3) ふれあい教室 48,000 円 発達の遅れや虐待の早期発見のため 1 歳 6 か月・3 歳児健診後の経過指導として毎月 1 回保健師等と連携を取り合い、ふれあい教室を開催した。</p>	年 度	区 分	認定者	支給者	支給額	平成 30 年度	母子家庭	255	222	114,511,840	父子家庭	19	16	6,704,880	上記以外	2	2	821,800	計	276	240	122,038,520	平成 29 年度	母子家庭	279	255	127,032,700	父子家庭	20	18	7,359,240	上記以外	2	2	730,000	計	301	275	135,121,940	年 度	金 額	備 考	平成 30 年度	50,000	(事業内容)	平成 29 年度	50,000	研修会、福祉活動の支援事業等
年 度	区 分	認定者	支給者	支給額																																													
平成 30 年度	母子家庭	255	222	114,511,840																																													
	父子家庭	19	16	6,704,880																																													
	上記以外	2	2	821,800																																													
	計	276	240	122,038,520																																													
平成 29 年度	母子家庭	279	255	127,032,700																																													
	父子家庭	20	18	7,359,240																																													
	上記以外	2	2	730,000																																													
	計	301	275	135,121,940																																													
年 度	金 額	備 考																																															
平成 30 年度	50,000	(事業内容)																																															
平成 29 年度	50,000	研修会、福祉活動の支援事業等																																															

款 項 目	主 要 事 業 の 説 明																																				
	<p>(4) 療育事業業務委託料</p> <p>発達の遅れや偏りのある未就学児に対して、発達や集団性、社会性を伸ばすための療育教室「I P P Oあじろ園」による支援を行ったものである。</p> <p>ア 療育事業に係る委託料 (単位：円)</p> <table border="1" data-bbox="451 378 1409 474"> <thead> <tr> <th>事業概要</th> <th>事業費</th> <th>備考</th> </tr> </thead> <tbody> <tr> <td>療育事業業務委託</td> <td>20,971,130</td> <td>N P O法人エシカファーム</td> </tr> </tbody> </table> <p>イ 療育事業登録人数 (年度末現在 単位：人)</p> <table border="1" data-bbox="451 568 1064 687"> <thead> <tr> <th>年 度</th> <th>登録人数</th> </tr> </thead> <tbody> <tr> <td>平成 30 年度</td> <td>21</td> </tr> <tr> <td>平成 29 年度</td> <td>19</td> </tr> </tbody> </table> <p>(5) 旧上多賀幼稚園改修工事</p> <p>熱海市児童発達支援センター開設のため、旧上多賀幼稚園の改修工事を行ったものである。</p> <p>ア 工事請負費 (単位：円)</p> <table border="1" data-bbox="451 925 1465 1021"> <thead> <tr> <th>事業概要</th> <th>事業費</th> <th>備考</th> </tr> </thead> <tbody> <tr> <td>旧上多賀幼稚園改修工事</td> <td>54,887,760</td> <td>渡辺建設(株)</td> </tr> </tbody> </table> <p>(6) 障害児通所給付費</p> <p>ア 障害児相談支援</p> <p>障害児通所給付を申請した障がい児等に、サービス等利用計画の作成や支給決定後の利用計画の見直しを行うものである。(単位：人、円)</p> <table border="1" data-bbox="451 1258 1273 1377"> <thead> <tr> <th>区 分</th> <th>平成 30 年度</th> <th>平成 29 年度</th> </tr> </thead> <tbody> <tr> <td>利用人数</td> <td>22</td> <td>25</td> </tr> <tr> <td>金 額</td> <td>671,025</td> <td>497,984</td> </tr> </tbody> </table> <p>補助率：国 1/2・県 1/4・市 1/4</p> <p>イ 児童発達支援</p> <p>日常生活における基本的な動作の指導、知識技能の付与、集団生活への適応訓練、その他必要な支援を行うものである。(単位：人、円)</p> <table border="1" data-bbox="451 1615 1273 1733"> <thead> <tr> <th>区 分</th> <th>平成 30 年度</th> <th>平成 29 年度</th> </tr> </thead> <tbody> <tr> <td>利用人数</td> <td>7</td> <td>10</td> </tr> <tr> <td>金 額</td> <td>3,190,221</td> <td>7,348,204</td> </tr> </tbody> </table> <p>補助率：国 1/2・県 1/4・市 1/4</p> <p>ウ 放課後等デイサービス</p> <p>障がい児等に対し、授業の終了後又は学校の休業日に、放課後等デイサービス事業所において、生活能力の向上のために必要な訓練、社会との交流の促進その他必要な支援を行うものである。</p>	事業概要	事業費	備考	療育事業業務委託	20,971,130	N P O法人エシカファーム	年 度	登録人数	平成 30 年度	21	平成 29 年度	19	事業概要	事業費	備考	旧上多賀幼稚園改修工事	54,887,760	渡辺建設(株)	区 分	平成 30 年度	平成 29 年度	利用人数	22	25	金 額	671,025	497,984	区 分	平成 30 年度	平成 29 年度	利用人数	7	10	金 額	3,190,221	7,348,204
事業概要	事業費	備考																																			
療育事業業務委託	20,971,130	N P O法人エシカファーム																																			
年 度	登録人数																																				
平成 30 年度	21																																				
平成 29 年度	19																																				
事業概要	事業費	備考																																			
旧上多賀幼稚園改修工事	54,887,760	渡辺建設(株)																																			
区 分	平成 30 年度	平成 29 年度																																			
利用人数	22	25																																			
金 額	671,025	497,984																																			
区 分	平成 30 年度	平成 29 年度																																			
利用人数	7	10																																			
金 額	3,190,221	7,348,204																																			

款 項 目	主 要 事 業 の 説 明	
	(単位：人、円)	
	区 分	平成 30 年度
	利用人数	25
	金 額	19,022,598
	平成 29 年度	
	利用人数	22
	金 額	22,257,346
	補助率：国 1/2・県 1/4・市 1/4	
	エ 医療型児童発達支援	
	児童発達支援及び治療を行うものである。(単位：人、円)	
	区 分	平成 30 年度
	利用人数	0
	金 額	0
	平成 29 年度	
	利用人数	0
	金 額	0
	※ 平成 29・30 年度 申請なし	
	補助率：国 1/2・県 1/4・市 1/4	
	オ 保育所等訪問支援	
	保育所等を訪問し、障がい児に対して、障がい児以外の児童との集団生活への適応のため専門的な支援及びその他必要な支援を行うものである。	
	(単位：人、円)	
	区 分	平成 30 年度
	利用人数	0
	金 額	0
	平成 29 年度	
	利用人数	0
	金 額	0
	補助率：国 1/2・県 1/4・市 1/4	
	カ 高額障害児通所給付費	
	世帯における 1 か月の利用者負担額の合計が、一定の基準額を超えた場合に、支払った利用者負担額の一部を支給するものである	
	(単位：人、円)	
	区 分	平成 30 年度
	利用人数	0
	金 額	0
	平成 29 年度	
	利用人数	0
	金 額	0
	補助率：国 1/2・県 1/4・市 1/4	
	(7) 心身障害児援護経費に係るその他経費 948,219 円	
	社会福祉課	
	5 家庭児童相談経費 4,508,525 円 (前年度 4,480,033 円)	
	(1) 児童に関するあらゆる相談に応じ、指導や関係機関への連絡等子どもの健全育成と保護者の育児不安解消に努めた。また、要保護児童対策地域協議会を隔月開催し、児童虐待等の処遇に関し関係機関との連携を密にするとともに、11 月の児童虐待防止推進月間には虐待防止キャンペーンを行う等の啓発活動を行った。	
	ア 相談業務全般	

款 項 目	主 要 事 業 の 説 明																																																																									
	<p data-bbox="451 197 959 230">イ 児童虐待防止推進月間キャンペーン</p> <p data-bbox="451 241 759 275">ウ 要保護児童対策経費</p> <p data-bbox="427 338 1251 371">(2) 家庭児童相談室における延べ相談件数 (単位：件)</p> <table border="1" data-bbox="451 378 1267 846"> <thead> <tr> <th colspan="2">相談種別</th> <th>平成 30 年度</th> <th>平成 29 年度</th> </tr> </thead> <tbody> <tr> <td rowspan="2">要 護</td> <td>児童虐待相談</td> <td>65</td> <td>84</td> </tr> <tr> <td>その他の相談</td> <td>48</td> <td>104</td> </tr> <tr> <td colspan="2">保健相談</td> <td>5</td> <td>27</td> </tr> <tr> <td colspan="2">障害相談</td> <td>57</td> <td>95</td> </tr> <tr> <td colspan="2">ぐ犯行為等相談</td> <td>8</td> <td>12</td> </tr> <tr> <td rowspan="4">育 成 相 談</td> <td>性格行動相談</td> <td>85</td> <td>66</td> </tr> <tr> <td>不登校相談</td> <td>22</td> <td>69</td> </tr> <tr> <td>適正相談</td> <td>17</td> <td>34</td> </tr> <tr> <td>育児しつけ相談</td> <td>9</td> <td>7</td> </tr> <tr> <td colspan="2">その他の相談</td> <td>86</td> <td>31</td> </tr> <tr> <td colspan="2">計</td> <td>402</td> <td>529</td> </tr> </tbody> </table> <p data-bbox="427 902 1308 936">(3) 相談後の児童福祉法に基づく処理件数 (単位：件)</p> <table border="1" data-bbox="451 943 1323 1218"> <thead> <tr> <th>処 理 区 分</th> <th>平成 30 年度</th> <th>平成 29 年度</th> </tr> </thead> <tbody> <tr> <td>社会福祉主事の指導</td> <td>0</td> <td>0</td> </tr> <tr> <td>児童相談所への送致又は通知</td> <td>0</td> <td>1</td> </tr> <tr> <td>児童相談所の委嘱による調査</td> <td>0</td> <td>0</td> </tr> <tr> <td>その他の機関に斡旋、紹介</td> <td>14</td> <td>18</td> </tr> <tr> <td>相談、助言、その他</td> <td>25</td> <td>15</td> </tr> <tr> <td>計</td> <td>39</td> <td>34</td> </tr> </tbody> </table> <p data-bbox="395 1272 536 1305">社会福祉課</p> <p data-bbox="395 1323 1244 1357">6 児童手当給付経費 294,864,318 円 (前年度 310,165,531 円)</p> <p data-bbox="427 1368 1465 1451">(1) 児童手当は「家庭等における生活の安定に寄与するとともに、次代の社会を担う児童の健やかな成長に資すること」を目的として支給した。</p> <p data-bbox="427 1525 1465 1608">(2) 支給要件 中学校修了(15歳に達した日以後の最初の3月31日)までの原則として国内に居住する児童を養育していること等</p> <p data-bbox="451 1637 930 1671">ア 支給対象 児童を養育する父母等</p> <p data-bbox="451 1682 1018 1715">イ 支給月 6月・10月・2月(定時払い)</p> <p data-bbox="451 1727 703 1760">ウ 児童手当の内容</p> <table border="1" data-bbox="451 1771 1433 1928"> <thead> <tr> <th>児童の年齢</th> <th>児童手当額(1人当たり月額)</th> </tr> </thead> <tbody> <tr> <td>3歳未満</td> <td>一律 15,000 円</td> </tr> <tr> <td>3歳以上小学校修了前</td> <td>10,000 円(第3子以降は 15,000 円)</td> </tr> <tr> <td>中学生</td> <td>一律 10,000 円</td> </tr> </tbody> </table> <p data-bbox="451 1939 1465 2022">※ 児童を養育している方の所得が所得制限以上の場合は、特例給付として月額一律 5,000 円を支給</p>	相談種別		平成 30 年度	平成 29 年度	要 護	児童虐待相談	65	84	その他の相談	48	104	保健相談		5	27	障害相談		57	95	ぐ犯行為等相談		8	12	育 成 相 談	性格行動相談	85	66	不登校相談	22	69	適正相談	17	34	育児しつけ相談	9	7	その他の相談		86	31	計		402	529	処 理 区 分	平成 30 年度	平成 29 年度	社会福祉主事の指導	0	0	児童相談所への送致又は通知	0	1	児童相談所の委嘱による調査	0	0	その他の機関に斡旋、紹介	14	18	相談、助言、その他	25	15	計	39	34	児童の年齢	児童手当額(1人当たり月額)	3歳未満	一律 15,000 円	3歳以上小学校修了前	10,000 円(第3子以降は 15,000 円)	中学生	一律 10,000 円
相談種別		平成 30 年度	平成 29 年度																																																																							
要 護	児童虐待相談	65	84																																																																							
	その他の相談	48	104																																																																							
保健相談		5	27																																																																							
障害相談		57	95																																																																							
ぐ犯行為等相談		8	12																																																																							
育 成 相 談	性格行動相談	85	66																																																																							
	不登校相談	22	69																																																																							
	適正相談	17	34																																																																							
	育児しつけ相談	9	7																																																																							
その他の相談		86	31																																																																							
計		402	529																																																																							
処 理 区 分	平成 30 年度	平成 29 年度																																																																								
社会福祉主事の指導	0	0																																																																								
児童相談所への送致又は通知	0	1																																																																								
児童相談所の委嘱による調査	0	0																																																																								
その他の機関に斡旋、紹介	14	18																																																																								
相談、助言、その他	25	15																																																																								
計	39	34																																																																								
児童の年齢	児童手当額(1人当たり月額)																																																																									
3歳未満	一律 15,000 円																																																																									
3歳以上小学校修了前	10,000 円(第3子以降は 15,000 円)																																																																									
中学生	一律 10,000 円																																																																									

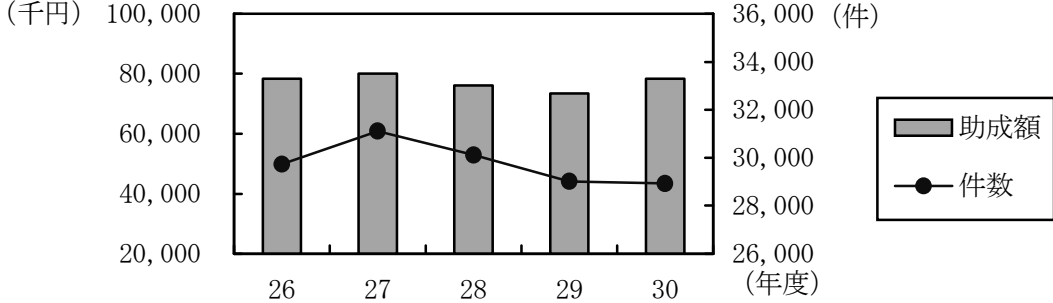
款 項 目	主 要 事 業 の 説 明																																				
	<p>(3) 児童手当支給状況 児童手当法に係る分（平成30年4月～平成31年3月） （単位：人、円）</p> <table border="1" data-bbox="448 376 1406 613"> <thead> <tr> <th>区 分</th> <th>児童延べ人数</th> <th>支 給 額</th> </tr> </thead> <tbody> <tr> <td>被用者（0～3歳未満）</td> <td>2,672</td> <td>40,080,000</td> </tr> <tr> <td>被用者（3歳～中学校修了前）</td> <td>15,871</td> <td>167,095,000</td> </tr> <tr> <td>非被用者</td> <td>7,079</td> <td>79,250,000</td> </tr> <tr> <td>特例給付</td> <td>1,510</td> <td>7,550,000</td> </tr> <tr> <td>計</td> <td>27,132</td> <td>293,975,000</td> </tr> </tbody> </table> <p>補助率：被用者（0～3歳未満） 国 37/45・県 4/45・市 4/45 被用者（3歳～中学校修了前） 国 4/6・県 1/6・市 1/6 非被用者 国 4/6・県 1/6・市 1/6 特例給付 国 4/6・県 1/6・市 1/6</p> <p>(4) 児童手当給付経費に係るその他経費 889,318円</p> <p>社会福祉課</p> <p>7 子ども医療費助成経費 84,280,566円（前年度77,528,856円）</p> <p>(1) 子育て家庭の経済的負担の軽減を図るとともに、子どもの健全な育成に寄与する目的として、入院・通院とも9月末までは中学校3年生まで、10月診療分からは高校3年生までを対象に助成した。</p> <p>(2) 子ども医療費助成状況（単位：件、千円）</p> <table border="1" data-bbox="448 1339 1485 1480"> <thead> <tr> <th>区 分</th> <th>平成30年度</th> <th>平成29年度</th> <th>平成28年度</th> <th>平成27年度</th> <th>平成26年度</th> </tr> </thead> <tbody> <tr> <td>件 数</td> <td>28,925</td> <td>29,014</td> <td>30,113</td> <td>31,110</td> <td>29,723</td> </tr> <tr> <td>助成額</td> <td>78,369</td> <td>73,447</td> <td>76,136</td> <td>80,067</td> <td>78,356</td> </tr> </tbody> </table> <p style="text-align: center;">子ども医療助成状況</p> 	区 分	児童延べ人数	支 給 額	被用者（0～3歳未満）	2,672	40,080,000	被用者（3歳～中学校修了前）	15,871	167,095,000	非被用者	7,079	79,250,000	特例給付	1,510	7,550,000	計	27,132	293,975,000	区 分	平成30年度	平成29年度	平成28年度	平成27年度	平成26年度	件 数	28,925	29,014	30,113	31,110	29,723	助成額	78,369	73,447	76,136	80,067	78,356
区 分	児童延べ人数	支 給 額																																			
被用者（0～3歳未満）	2,672	40,080,000																																			
被用者（3歳～中学校修了前）	15,871	167,095,000																																			
非被用者	7,079	79,250,000																																			
特例給付	1,510	7,550,000																																			
計	27,132	293,975,000																																			
区 分	平成30年度	平成29年度	平成28年度	平成27年度	平成26年度																																
件 数	28,925	29,014	30,113	31,110	29,723																																
助成額	78,369	73,447	76,136	80,067	78,356																																

款 項 目	主 要 事 業 の 説 明																																																		
	<p>(3) 平成 30 年度内訳 (単位：件、円)</p> <table border="1" data-bbox="448 235 1254 376"> <thead> <tr> <th>区 分</th> <th>入 院</th> <th>通 院</th> <th>計</th> </tr> </thead> <tbody> <tr> <td>件 数</td> <td>184</td> <td>28,741</td> <td>28,925</td> </tr> <tr> <td>助成額</td> <td>15,067,257</td> <td>63,301,271</td> <td>78,368,528</td> </tr> </tbody> </table> <p>補助率：入院（乳幼児） 県 1/2・市 1/2 入院（乳幼児を除く） 県 1/3・市 2/3 通院（1歳未満の乳児） 県 1/2・市 1/2 通院（1歳～6歳の幼児） 県 1/3・市 2/3 通院（小学生以上） 県 1/4・市 3/4</p> <p>(4) 子ども医療費助成補助対象年齢拡大に伴うシステム改修費 1,814,400 円</p> <p>(5) 子ども医療費助成経費に係るその他経費 4,097,638 円</p> <p>社会福祉課</p> <p>8 母子家庭等医療費助成経費 6,155,100 円 (前年度 7,482,528 円)</p> <p>(1) 母子家庭等に対し、医療費の一部を助成することにより、母子家庭等の福祉の増進に寄与することを目的に実施した。</p> <p>(2) 母子家庭等医療費助成状況 (単位：世帯、人、件、円)</p> <table border="1" data-bbox="448 1137 1423 1413"> <thead> <tr> <th>年 度</th> <th>区 分</th> <th>世 帯 数</th> <th>人 数</th> <th>支給件数</th> <th>支 給 額</th> </tr> </thead> <tbody> <tr> <td rowspan="3">平成 30 年度</td> <td>母子家庭</td> <td>130</td> <td>323</td> <td>1,911</td> <td>5,666,977</td> </tr> <tr> <td>父子家庭</td> <td>5</td> <td>16</td> <td>86</td> <td>167,030</td> </tr> <tr> <td>計</td> <td>135</td> <td>339</td> <td>1,997</td> <td>5,834,007</td> </tr> <tr> <td rowspan="3">平成 29 年度</td> <td>母子家庭</td> <td>149</td> <td>379</td> <td>2,209</td> <td>6,886,840</td> </tr> <tr> <td>父子家庭</td> <td>5</td> <td>15</td> <td>99</td> <td>247,430</td> </tr> <tr> <td>計</td> <td>154</td> <td>394</td> <td>2,308</td> <td>7,134,270</td> </tr> </tbody> </table> <p>補助率：県 1/2・市 1/2</p> <p>(3) 母子家庭等医療費助成経費に係るその他経費 321,093 円</p> <p>社会福祉課</p> <p>9 交通遺児福祉事業経費 0 円 (前年度 2,531 円)</p> <p>(1) 交通事故により生計を維持する者が死亡した児童を扶養している保護者に対し見舞金、修学金を支給するもの。平成 30 年度は申請なし。</p> <p>ア 交通遺児見舞金、遺児 1 人につき毎年度 30,000 円</p> <p>イ 修学金 遺児 1 人につき月額 5,000 円</p> <p>ウ 入学支度金 遺児が小学校～高等学校等入学時 30,000 円</p> <p>エ 就職支度金 遺児が高等学校等に進学しない場合、中学校卒業時 50,000 円</p>	区 分	入 院	通 院	計	件 数	184	28,741	28,925	助成額	15,067,257	63,301,271	78,368,528	年 度	区 分	世 帯 数	人 数	支給件数	支 給 額	平成 30 年度	母子家庭	130	323	1,911	5,666,977	父子家庭	5	16	86	167,030	計	135	339	1,997	5,834,007	平成 29 年度	母子家庭	149	379	2,209	6,886,840	父子家庭	5	15	99	247,430	計	154	394	2,308	7,134,270
区 分	入 院	通 院	計																																																
件 数	184	28,741	28,925																																																
助成額	15,067,257	63,301,271	78,368,528																																																
年 度	区 分	世 帯 数	人 数	支給件数	支 給 額																																														
平成 30 年度	母子家庭	130	323	1,911	5,666,977																																														
	父子家庭	5	16	86	167,030																																														
	計	135	339	1,997	5,834,007																																														
平成 29 年度	母子家庭	149	379	2,209	6,886,840																																														
	父子家庭	5	15	99	247,430																																														
	計	154	394	2,308	7,134,270																																														

款 項 目	主 要 事 業 の 説 明																																											
	(単位：人、円)																																											
	見舞金		修学金		入学支度金		計																																					
年 度	申請 人数	支給額	申請 人数	支給額	申請 人数	支給額	申請 人数	支給額																																				
平成 30 年度	0	0	0	0	0	0	0	0																																				
平成 29 年度	0	0	0	0	0	0	0	0																																				
<p>(2) 交通遺児福祉事業基金積立</p> <p>交通遺児福祉事業基金積立金は、交通遺児の福祉の向上に資することを目的としたものである。</p> <p>(基金の状況) (単位：円)</p> <table border="1" style="width: 100%; border-collapse: collapse;"> <thead> <tr> <th rowspan="2">平成 29 年度 末現在高</th> <th colspan="4">平成 30 年度中増減</th> <th rowspan="2">平成 30 年度 末現在高</th> </tr> <tr> <th>新規積立金</th> <th>利子積立金</th> <th>取崩し</th> <th>計</th> </tr> </thead> <tbody> <tr> <td style="text-align: right;">25,214,811</td> <td style="text-align: center;">0</td> <td style="text-align: center;">0</td> <td style="text-align: center;">0</td> <td style="text-align: center;">0</td> <td style="text-align: right;">25,214,811</td> </tr> </tbody> </table>									平成 29 年度 末現在高	平成 30 年度中増減				平成 30 年度 末現在高	新規積立金	利子積立金	取崩し	計	25,214,811	0	0	0	0	25,214,811																				
平成 29 年度 末現在高	平成 30 年度中増減				平成 30 年度 末現在高																																							
	新規積立金	利子積立金	取崩し	計																																								
25,214,811	0	0	0	0	25,214,811																																							
<p>社会福祉課</p> <p>10 子育て支援センター運営経費 16,206,000 円 (前年度 16,120,000 円)</p> <p>(1) 子育て家庭等からの育児不安等の相談や子育てに関する情報等を提供し、地域の子育て家庭への育児支援を行うため、熱海子育て支援センター・南熱海子育て支援センターで事業を実施した。</p> <p style="text-align: right;">(単位：日、人、件)</p> <table border="1" style="width: 100%; border-collapse: collapse;"> <thead> <tr> <th colspan="2">名 称</th> <th>年 度</th> <th>開放 日数</th> <th>利用延べ 人数</th> <th>相談 件数</th> </tr> </thead> <tbody> <tr> <td rowspan="2">熱海子育て 支援センター</td> <td rowspan="2">(福)栄光会 栄光熱海中央 保育園</td> <td>平成 30 年度</td> <td style="text-align: center;">248</td> <td style="text-align: center;">1,060</td> <td style="text-align: center;">46</td> </tr> <tr> <td>平成 29 年度</td> <td style="text-align: center;">247</td> <td style="text-align: center;">1,644</td> <td style="text-align: center;">46</td> </tr> <tr> <td rowspan="2">南熱海子育て 支援センター</td> <td rowspan="2">(福)景德会 多賀保育園</td> <td>平成 30 年度</td> <td style="text-align: center;">293</td> <td style="text-align: center;">1,284</td> <td style="text-align: center;">25</td> </tr> <tr> <td>平成 29 年度</td> <td style="text-align: center;">293</td> <td style="text-align: center;">953</td> <td style="text-align: center;">9</td> </tr> <tr> <td colspan="2" rowspan="2" style="text-align: center;">計</td> <td>平成 30 年度</td> <td style="text-align: center;">541</td> <td style="text-align: center;">2,344</td> <td style="text-align: center;">71</td> </tr> <tr> <td>平成 29 年度</td> <td style="text-align: center;">540</td> <td style="text-align: center;">2,597</td> <td style="text-align: center;">55</td> </tr> </tbody> </table> <p>補助率：国 1/3・県 1/3・市 1/3</p>									名 称		年 度	開放 日数	利用延べ 人数	相談 件数	熱海子育て 支援センター	(福)栄光会 栄光熱海中央 保育園	平成 30 年度	248	1,060	46	平成 29 年度	247	1,644	46	南熱海子育て 支援センター	(福)景德会 多賀保育園	平成 30 年度	293	1,284	25	平成 29 年度	293	953	9	計		平成 30 年度	541	2,344	71	平成 29 年度	540	2,597	55
名 称		年 度	開放 日数	利用延べ 人数	相談 件数																																							
熱海子育て 支援センター	(福)栄光会 栄光熱海中央 保育園	平成 30 年度	248	1,060	46																																							
		平成 29 年度	247	1,644	46																																							
南熱海子育て 支援センター	(福)景德会 多賀保育園	平成 30 年度	293	1,284	25																																							
		平成 29 年度	293	953	9																																							
計		平成 30 年度	541	2,344	71																																							
		平成 29 年度	540	2,597	55																																							
<p>社会福祉課</p> <p>11 親子ふれあいサロン運営経費 7,281,123 円 (前年度 6,876,432 円)</p> <p>(1) 熱海市総合福祉センター内「親子ふれあいサロン」において子育て家庭の親とその子どもが気軽に集い、うち解けた雰囲気の中で相互に交流を図る場を提供するとともに育児相談や講習会等も実施し、子育ての孤立防止を図った。</p> <p>また、緊急の用事、仕事、リフレッシュ等のため乳幼児の一時預かり事業も実施し、子育て負担の軽減を図った。</p>																																												

款 項 目	主 要 事 業 の 説 明																																																														
	<p>(2) 親子ふれあいサロン利用者数 (単位：人)</p> <table border="1" data-bbox="451 235 1211 369"> <thead> <tr> <th>年 度</th> <th>保 護 者</th> <th>子 ども</th> <th>計</th> </tr> </thead> <tbody> <tr> <td>平成 30 年度</td> <td>2,954</td> <td>3,346</td> <td>6,300</td> </tr> <tr> <td>平成 29 年度</td> <td>2,586</td> <td>2,959</td> <td>5,545</td> </tr> </tbody> </table> <p>補助率：国 1/3・県 1/3・市 1/3</p> <p>(3) 乳幼児一時預かり利用件数 (単位：件、時間、円)</p> <table border="1" data-bbox="451 510 1211 645"> <thead> <tr> <th>年 度</th> <th>件 数</th> <th>時 間</th> <th>利用額</th> </tr> </thead> <tbody> <tr> <td>平成 30 年度</td> <td>89</td> <td>213</td> <td>106,500</td> </tr> <tr> <td>平成 29 年度</td> <td>106</td> <td>272</td> <td>136,000</td> </tr> </tbody> </table> <p>社会福祉課</p> <p>12 ファミリーサポートセンター運営経費 265,884 円 (前年度 356,621 円)</p> <p>(1) ファミリーサポート事業は、育児の手伝いをする「まかせて会員」と、育児の手伝いをしてほしい「おねがい会員」が、育児の相互援助活動を行う会員を組織し、地域の助け合いをする活動である。</p> <p>ア 会員の人数 (単位：人)</p> <table border="1" data-bbox="451 1025 959 1182"> <thead> <tr> <th>区 分</th> <th>人 数</th> </tr> </thead> <tbody> <tr> <td>まかせて会員</td> <td>12</td> </tr> <tr> <td>おねがい会員</td> <td>37</td> </tr> <tr> <td>両方</td> <td>10</td> </tr> </tbody> </table> <p>イ 活動の状況 (単位：件)</p> <table border="1" data-bbox="451 1279 1321 1630"> <thead> <tr> <th>内 容</th> <th>件 数</th> </tr> </thead> <tbody> <tr> <td>保育施設の保育開始前や保育終了後の子どもの預かり</td> <td>0</td> </tr> <tr> <td>保育施設までの送迎</td> <td>0</td> </tr> <tr> <td>放課後児童クラブ終了のお迎え</td> <td>0</td> </tr> <tr> <td>保育所・学校等お休み時の援助</td> <td>0</td> </tr> <tr> <td>保護者等の短時間・臨時的就労の場合の援助</td> <td>14</td> </tr> <tr> <td>買い物等外出の際の子どもの預かり</td> <td>5</td> </tr> <tr> <td>その他(施設での集団援助活動)</td> <td>5</td> </tr> <tr> <td>計</td> <td>24</td> </tr> </tbody> </table> <p>補助率：国 1/3・県 1/3・市 1/3</p> <p>ウ 子どもを預かるまかせて会員の養成を目的とし、まかせて会員養成講座を開催したものである。</p> <p>開催状況等 (単位：回、人、円)</p> <table border="1" data-bbox="451 1870 1211 2033"> <thead> <tr> <th>区 分</th> <th>平成 30 年度</th> <th>平成 29 年度</th> </tr> </thead> <tbody> <tr> <td>開催回数</td> <td>1</td> <td>1</td> </tr> <tr> <td>受講者数</td> <td>11</td> <td>11</td> </tr> <tr> <td>講師謝礼</td> <td>95,000</td> <td>110,000</td> </tr> </tbody> </table>	年 度	保 護 者	子 ども	計	平成 30 年度	2,954	3,346	6,300	平成 29 年度	2,586	2,959	5,545	年 度	件 数	時 間	利用額	平成 30 年度	89	213	106,500	平成 29 年度	106	272	136,000	区 分	人 数	まかせて会員	12	おねがい会員	37	両方	10	内 容	件 数	保育施設の保育開始前や保育終了後の子どもの預かり	0	保育施設までの送迎	0	放課後児童クラブ終了のお迎え	0	保育所・学校等お休み時の援助	0	保護者等の短時間・臨時的就労の場合の援助	14	買い物等外出の際の子どもの預かり	5	その他(施設での集団援助活動)	5	計	24	区 分	平成 30 年度	平成 29 年度	開催回数	1	1	受講者数	11	11	講師謝礼	95,000	110,000
年 度	保 護 者	子 ども	計																																																												
平成 30 年度	2,954	3,346	6,300																																																												
平成 29 年度	2,586	2,959	5,545																																																												
年 度	件 数	時 間	利用額																																																												
平成 30 年度	89	213	106,500																																																												
平成 29 年度	106	272	136,000																																																												
区 分	人 数																																																														
まかせて会員	12																																																														
おねがい会員	37																																																														
両方	10																																																														
内 容	件 数																																																														
保育施設の保育開始前や保育終了後の子どもの預かり	0																																																														
保育施設までの送迎	0																																																														
放課後児童クラブ終了のお迎え	0																																																														
保育所・学校等お休み時の援助	0																																																														
保護者等の短時間・臨時的就労の場合の援助	14																																																														
買い物等外出の際の子どもの預かり	5																																																														
その他(施設での集団援助活動)	5																																																														
計	24																																																														
区 分	平成 30 年度	平成 29 年度																																																													
開催回数	1	1																																																													
受講者数	11	11																																																													
講師謝礼	95,000	110,000																																																													

款 項 目	主 要 事 業 の 説 明																													
	<p>学校教育課</p> <p>13 保育所の事務的経費 638,320 円 (前年度 334,514 円)</p> <p>(1) 保育料徴収に係る印刷等その他経費 232,160 円</p> <p>(2) 児童遊園に係る業務委託料 (単位：円)</p> <table border="1" data-bbox="451 474 1406 568"> <thead> <tr> <th>事業概要</th> <th>事業費</th> <th>備考</th> </tr> </thead> <tbody> <tr> <td>児童遊園遊具保守点検業務委託</td> <td>19,710</td> <td>(株)ホートクエクション</td> </tr> </tbody> </table> <p>(3) 平成 28・29 年度保育料過納分還付 386,450 円</p>	事業概要	事業費	備考	児童遊園遊具保守点検業務委託	19,710	(株)ホートクエクション																							
事業概要	事業費	備考																												
児童遊園遊具保守点検業務委託	19,710	(株)ホートクエクション																												
2 目 児童措置費	<p>決算額 422,126,197 円 (前年度 426,963,582 円)</p> <p>学校教育課</p> <p>1 民間保育所経費 307,094,927 円 (前年度 331,107,314 円)</p> <p>(1) 民間保育所運営費委託料 270,863,155 円</p> <p>民間保育所へ乳幼児の入所措置を行い、保護者が就労や病気等により家庭において十分保育することができない児童を保護者に代わってすることで、児童の心身の健全な育成を図った。</p> <p>ア 平成 30 年度民間保育所運営費支出額内訳 (単位：円)</p> <table border="1" data-bbox="451 1191 1493 1453"> <thead> <tr> <th>保育所名</th> <th>事業費</th> <th>備考</th> </tr> </thead> <tbody> <tr> <td>多賀保育園</td> <td>79,528,030</td> <td>国庫負担金 91,527,163 円 県負担金 42,630,563 円</td> </tr> <tr> <td>富士保育園</td> <td>82,285,750</td> <td>市負担金 42,630,563 円</td> </tr> <tr> <td>栄光熱海中央保育園</td> <td>101,169,640</td> <td>保育料軽減分による市負担額等 86,195,131 円 (うち、市の定める保育料 46,695,500 円)</td> </tr> <tr> <td>計</td> <td>262,983,420</td> <td></td> </tr> </tbody> </table> <p>イ 平成 30 年度他市町への委託児童運営費支出額内訳 (単位：円)</p> <table border="1" data-bbox="451 1597 874 1964"> <thead> <tr> <th>市 町 名</th> <th>事業費</th> </tr> </thead> <tbody> <tr> <td>湯河原町</td> <td>3,474,240</td> </tr> <tr> <td>真鶴町</td> <td>1,694,540</td> </tr> <tr> <td>伊東市</td> <td>1,781,130</td> </tr> <tr> <td>富士市</td> <td>704,645</td> </tr> <tr> <td>富士河口湖町</td> <td>225,180</td> </tr> <tr> <td>計</td> <td>7,879,735</td> </tr> </tbody> </table>	保育所名	事業費	備考	多賀保育園	79,528,030	国庫負担金 91,527,163 円 県負担金 42,630,563 円	富士保育園	82,285,750	市負担金 42,630,563 円	栄光熱海中央保育園	101,169,640	保育料軽減分による市負担額等 86,195,131 円 (うち、市の定める保育料 46,695,500 円)	計	262,983,420		市 町 名	事業費	湯河原町	3,474,240	真鶴町	1,694,540	伊東市	1,781,130	富士市	704,645	富士河口湖町	225,180	計	7,879,735
保育所名	事業費	備考																												
多賀保育園	79,528,030	国庫負担金 91,527,163 円 県負担金 42,630,563 円																												
富士保育園	82,285,750	市負担金 42,630,563 円																												
栄光熱海中央保育園	101,169,640	保育料軽減分による市負担額等 86,195,131 円 (うち、市の定める保育料 46,695,500 円)																												
計	262,983,420																													
市 町 名	事業費																													
湯河原町	3,474,240																													
真鶴町	1,694,540																													
伊東市	1,781,130																													
富士市	704,645																													
富士河口湖町	225,180																													
計	7,879,735																													

款 項 目	主 要 事 業 の 説 明
	<p>(2) 民間保育所等助成事業 35,925,260 円</p> <p>ア 市単独補助事業</p> <p>国で定められた運営費に上乗せした補助を行い、より充実した保育を実施するため、民間保育所へ助成を行ったもの。</p> <p>(ア) フリー保育士確保対策補助金</p> <p>休日保育や延長保育を行うにあたり保育士の不足が生じないようにフリーの保育士を確保するための補助</p> <p>(イ) 障害児保育事業費補助金</p> <p>心身に障がいをもつ集団生活が可能な児童に、専従の保育士を付けて受け入れる場合の補助</p> <p>(ウ) 乳幼児保育事業</p> <p>0歳児を保育する場合の補助</p> <p>イ 多様な保育推進事業費補助金（県補助）</p> <p>1歳児及び2歳児を保育する民間保育所に対し助成を行ったもの。</p> <p>(ア) 乳幼児保育事業</p> <p>ウ 年度途中入所サポート事業費補助金（県補助）</p> <p>年度途中の0歳児、1歳児、2歳児の受入れに対応できるよう、保育士を年度当初から配置する民間保育所に対し助成を行ったもの。</p> <p>エ 保育対策等促進事業費補助金（県補助）</p> <p>延長保育を実施した保育所及び病気の際に児童を一時的に保育した保育所に対し助成を行ったもの。</p> <p>(ア) 延長保育事業</p> <p>(イ) 病児・病後児保育事業（体調不良児対応型）</p> <p>オ 子育て支援事業費補助金（県補助）</p> <p>家庭において一時的に保育を受けることが困難になった乳幼児について一時的に預かりを実施した保育所に対し助成を行ったもの。</p> <p>(ア) 一時預かり事業</p> <p>カ 子ども・子育て支援交付金（国庫補助）</p> <p>(ア) 延長保育事業</p> <p>(イ) 病児・病後児保育事業（体調不良児対応型）</p> <p>(ウ) 一時預かり事業</p>

款 項 目	主 要 事 業 の 説 明				
	平成 30 年度民間保育所補助金（ア～カ） （単位：円）				
	保育所等	市単独事業 補助金 （ア）	多様な保育推進 事業、年度途中 入所サポート事 業 （イ・ウ）	保育対策等促進事 業、子育て支援事 業、子ども・子育 て支援交付金 （エ・オ・カ）	計
	多賀保育園	7,061,784	2,722,000	4,671,000	14,454,784
	富士保育園	3,286,618	3,528,000	300,000	7,114,618
	栄光熱海中央保育園	3,950,858	4,210,000	6,195,000	14,355,858
	計	14,299,260	10,460,000	11,166,000	35,925,260
	<p>(3) 平成 29 年度子ども・子育て支援交付金精算金 116,000 円</p>				
	<p>(4) 民間保育所助成事業に係るその他経費 190,512 円</p>				
	<p>学校教育課</p>				
	<p>2 地方裁量型認定こども園経費 60,201,830 円（前年度 57,287,358 円）</p>				
	<p>(1) 地方裁量型認定こども園運営費委託料 53,199,094 円</p>				
	<p>幼稚園と保育所の機能をあわせ持つ地方裁量型認定こども園へ乳幼児の入所措置を行い、保護者が就労や病気等により家庭において十分保育することができない児童を保護者に代わって保育するほか、3 歳以上児については保護者の就労の有無にかかわらず幼稚園利用児も受け入れ、教育と保育を一体的に行い、児童の心身の健全な育成を図った。</p>				
	平成 30 年度地方裁量型認定こども園運営費支出額内訳 （単位：円）				
	保育所等	事業費	備 考		
	MOAあたま 幼児学園	53,199,094	国庫負担金 19,526,344 円 県負担金 9,360,817 円 市負担金 9,360,817 円 県補助金 2,967,936 円（1号認定のみ） 保育料軽減分による市負担額等 11,983,180 円 （うち、市が徴収する保育料 0 円）		
<p>(2) 地方裁量型認定こども園助成事業 7,002,736 円</p>					
<p>ア 市単独補助事業</p>					
<p>国で定められた運営費に上乗せした補助を行い、より充実した保育を実施するため、地方裁量型認定こども園に対し助成を行ったもの。</p>					
<p>(ア) フリー保育士確保対策補助金</p>					
<p>保育士の不足が生じないようフリーの保育士を確保するための補助</p>					
<p>(イ) 障害児保育事業費補助金</p>					
<p>心身に障がいや有する集団生活が可能な児童に、専従の保育士を付けて受け入れる場合の補助</p>					

款 項 目	主 要 事 業 の 説 明																
	<p>(ウ) 乳幼児保育事業 1・2歳児を保育する場合の補助</p> <p>イ 多様な保育推進事業費補助金（県補助） 0～2歳児及び障害児を保育する地方裁量型認定こども園に対し助成を行ったもの。 (ア) 乳幼児保育事業 (イ) 障害児保育事業</p> <p>ウ 子育て支援事業費補助金（県補助） 幼稚園利用の幼児に対する、教育時間の前後又は長期休業日等に、一時的に預かりを実施した地方裁量型認定こども園に対して助成を行ったもの。 (ア) 一時預かり事業</p> <p>エ 子ども・子育て支援交付金（国庫補助） (ア) 一時預かり事業</p> <p>平成30年度地方裁量型認定こども園補助金（ア～エ） (単位：円)</p> <table border="1" data-bbox="379 1003 1481 1205"> <thead> <tr> <th>保育所等</th> <th>市単独事業補助金 (ア)</th> <th>多様な保育推進事業 (イ)</th> <th>子育て支援事業、 子ども・子育て 支援交付金 (ウ・エ)</th> <th>計</th> </tr> </thead> <tbody> <tr> <td>MOAあたま幼児 学園</td> <td>4,016,136</td> <td>396,200</td> <td>2,590,400</td> <td>7,002,736</td> </tr> </tbody> </table> <p>学校教育課</p> <p>3 小規模保育事業経費 54,829,440円（前年度38,568,910円）</p> <p>(1) 小規模保育事業所運営費委託料 45,732,440円 小規模保育事業所へ乳幼児の入所措置を行い、保護者が就労や病気等により家庭において十分保育することができない児童を保護者に代わってすることで、児童の心身の健全な育成を図った。</p> <p>平成30年度小規模保育事業所運営費支出額内訳 (単位：円)</p> <table border="1" data-bbox="451 1637 1465 1832"> <thead> <tr> <th>保育所等</th> <th>事業費</th> <th>備 考</th> </tr> </thead> <tbody> <tr> <td>栄光熱海 さきみ保育園</td> <td>45,732,440</td> <td>国庫負担金 19,289,234円 県負担金 8,595,793円 市負担金 8,595,793円 保育料軽減分による市負担額等 9,251,620円 (うち、市が徴収する保育料 0円)</td> </tr> </tbody> </table> <p>(2) 旧熱海童園園舎賃借料 3,888,000円</p> <p>(3) 小規模保育事業所助成事業 4,671,000円</p>	保育所等	市単独事業補助金 (ア)	多様な保育推進事業 (イ)	子育て支援事業、 子ども・子育て 支援交付金 (ウ・エ)	計	MOAあたま幼児 学園	4,016,136	396,200	2,590,400	7,002,736	保育所等	事業費	備 考	栄光熱海 さきみ保育園	45,732,440	国庫負担金 19,289,234円 県負担金 8,595,793円 市負担金 8,595,793円 保育料軽減分による市負担額等 9,251,620円 (うち、市が徴収する保育料 0円)
保育所等	市単独事業補助金 (ア)	多様な保育推進事業 (イ)	子育て支援事業、 子ども・子育て 支援交付金 (ウ・エ)	計													
MOAあたま幼児 学園	4,016,136	396,200	2,590,400	7,002,736													
保育所等	事業費	備 考															
栄光熱海 さきみ保育園	45,732,440	国庫負担金 19,289,234円 県負担金 8,595,793円 市負担金 8,595,793円 保育料軽減分による市負担額等 9,251,620円 (うち、市が徴収する保育料 0円)															

款 項 目	主 要 事 業 の 説 明																				
	<p>ア 保育対策等促進事業費補助金（県補助） 延長保育を実施した保育所及び病気の際に児童を一時的に保育した小規模保育事業所に対し助成を行うもの。 (ア) 延長保育事業 (イ) 病児・病後児保育事業（体調不良児対応型）</p> <p>イ 子ども・子育て支援交付金（国庫補助） (ア) 延長保育事業 (イ) 病児・病後児保育事業（体調不良児対応型）</p> <p>平成 30 度小規模保育事業所補助金（ア・イ） (単位：円)</p> <table border="1" data-bbox="395 712 1485 790"> <tr> <td>保育所等</td> <td>保育対策等促進事業、子ども・子育て支援交付金（ア・イ）</td> </tr> <tr> <td>栄光熱海さきみ保育園</td> <td>4,671,000</td> </tr> </table> <p>(4) 平成 29 年度保育対策総合支援事業国庫補助金精算金 538,000 円</p>	保育所等	保育対策等促進事業、子ども・子育て支援交付金（ア・イ）	栄光熱海さきみ保育園	4,671,000																
保育所等	保育対策等促進事業、子ども・子育て支援交付金（ア・イ）																				
栄光熱海さきみ保育園	4,671,000																				
3 目 保育所費	<p>決算額 272,879,818 円 (前年度 275,785,742 円)</p> <p>秘書広報課 1 職員給与費 222,497,693 円 (前年度 218,110,229 円)</p> <p>学校教育課 2 公立保育所経費 50,382,125 円 (前年度 57,675,513 円) (1) 公立保育所 3 園において、保護者が就労や病気等により、家庭において十分保育することができない児童を保護者に代わって保育を実施することで、児童の心身の健全育成に努めた。また、特別支援の一環として、臨時保育士を雇用するために執行したものである。</p> <p>ア 臨時保育士等（臨時 7 人、パート 7 人）に係る経費（単位：円）</p> <table border="1" data-bbox="459 1458 1329 1615"> <thead> <tr> <th>事業概要</th> <th>事業費</th> </tr> </thead> <tbody> <tr> <td>臨時保育士等賃金</td> <td>22,923,989</td> </tr> <tr> <td>臨時保育士等共済費</td> <td>2,947,173</td> </tr> <tr> <td>計</td> <td>25,871,162</td> </tr> </tbody> </table> <p>イ 運営に係るコピー代等消耗品費 1,926,492 円</p> <p>ウ 電気料等光熱水費 (単位：円)</p> <table border="1" data-bbox="475 1800 943 2040"> <thead> <tr> <th>区 分</th> <th>金 額</th> </tr> </thead> <tbody> <tr> <td>電 気</td> <td>2,077,466</td> </tr> <tr> <td>ガ ス</td> <td>265,387</td> </tr> <tr> <td>水 道</td> <td>567,720</td> </tr> <tr> <td>下 水 道</td> <td>419,674</td> </tr> <tr> <td>計</td> <td>3,330,247</td> </tr> </tbody> </table>	事業概要	事業費	臨時保育士等賃金	22,923,989	臨時保育士等共済費	2,947,173	計	25,871,162	区 分	金 額	電 気	2,077,466	ガ ス	265,387	水 道	567,720	下 水 道	419,674	計	3,330,247
事業概要	事業費																				
臨時保育士等賃金	22,923,989																				
臨時保育士等共済費	2,947,173																				
計	25,871,162																				
区 分	金 額																				
電 気	2,077,466																				
ガ ス	265,387																				
水 道	567,720																				
下 水 道	419,674																				
計	3,330,247																				

款 項 目	主 要 事 業 の 説 明																																										
	エ LPガス等燃料費 (単位：円)																																										
	<table border="1"> <thead> <tr> <th>区 分</th> <th>金 額</th> </tr> </thead> <tbody> <tr> <td>重 油</td> <td>234,000</td> </tr> <tr> <td>L P ガ ス</td> <td>389,170</td> </tr> <tr> <td>計</td> <td>623,170</td> </tr> </tbody> </table>	区 分	金 額	重 油	234,000	L P ガ ス	389,170	計	623,170																																		
	区 分	金 額																																									
	重 油	234,000																																									
	L P ガ ス	389,170																																									
	計	623,170																																									
	オ 園舎等修繕料 (単位：円)																																										
	<table border="1"> <thead> <tr> <th>事業概要</th> <th>事業費</th> <th>備考</th> </tr> </thead> <tbody> <tr> <td>初島保育園外周フェンス修繕</td> <td>754,920</td> <td>青木建設(株)</td> </tr> <tr> <td>和田木保育園浄化槽排水ポンプ修繕</td> <td>110,160</td> <td>熱海環境サービス(株)</td> </tr> <tr> <td>その他修繕</td> <td>236,420</td> <td></td> </tr> <tr> <td>計</td> <td>1,101,500</td> <td></td> </tr> </tbody> </table>	事業概要	事業費	備考	初島保育園外周フェンス修繕	754,920	青木建設(株)	和田木保育園浄化槽排水ポンプ修繕	110,160	熱海環境サービス(株)	その他修繕	236,420		計	1,101,500																												
	事業概要	事業費	備考																																								
	初島保育園外周フェンス修繕	754,920	青木建設(株)																																								
	和田木保育園浄化槽排水ポンプ修繕	110,160	熱海環境サービス(株)																																								
	その他修繕	236,420																																									
	計	1,101,500																																									
	カ 賄材料費 10,368,336 円																																										
	キ 電話料 504,040 円																																										
	ク 保育所建物総合損害共済保険料 13,646 円																																										
	ケ 施設管理等各種委託料 (単位：円)																																										
	<table border="1"> <thead> <tr> <th>事業概要</th> <th>事業費</th> <th>備考</th> </tr> </thead> <tbody> <tr> <td>給食リフト保守点検業務委託</td> <td>114,048</td> <td>ジャパンエレベーターサービス神奈川(株)</td> </tr> <tr> <td>和田木保育園浄化槽清掃及び法定検査業務委託</td> <td>128,520</td> <td>熱海環境サービス(株)</td> </tr> <tr> <td>公立保育所消防用設備保守点検業務委託</td> <td>43,200</td> <td>(有)明静電設</td> </tr> <tr> <td>遊具保守点検業務委託</td> <td>59,130</td> <td>(株)ホートクエクシン</td> </tr> <tr> <td>調理室排水管グリストラップ清掃業務委託</td> <td>51,840</td> <td>熱海ライフクリーン(株)</td> </tr> <tr> <td>初島保育園給食調理等業務委託</td> <td>1,718,280</td> <td>西洋フード・コンパスグループ(株)</td> </tr> <tr> <td>人形劇上演業務委託</td> <td>140,400</td> <td>(有)劇団員の火</td> </tr> <tr> <td>歯科検診業務委託</td> <td>150,000</td> <td>熱海市歯科医師会</td> </tr> <tr> <td>健康診断及び健康相談業務委託</td> <td>644,292</td> <td>(社)熱海市医師会</td> </tr> <tr> <td>機械警備業務委託</td> <td>386,208</td> <td>セコム(株)</td> </tr> <tr> <td>冷暖房設備等保守点検及び冷媒ガス漏えい点検業務委託</td> <td>483,840</td> <td>(株)三ツ星工業</td> </tr> <tr> <td>初島保育園空調機保守点検業務委託</td> <td>45,360</td> <td>(株)平和エアテック</td> </tr> <tr> <td>計</td> <td>3,965,118</td> <td></td> </tr> </tbody> </table>	事業概要	事業費	備考	給食リフト保守点検業務委託	114,048	ジャパンエレベーターサービス神奈川(株)	和田木保育園浄化槽清掃及び法定検査業務委託	128,520	熱海環境サービス(株)	公立保育所消防用設備保守点検業務委託	43,200	(有)明静電設	遊具保守点検業務委託	59,130	(株)ホートクエクシン	調理室排水管グリストラップ清掃業務委託	51,840	熱海ライフクリーン(株)	初島保育園給食調理等業務委託	1,718,280	西洋フード・コンパスグループ(株)	人形劇上演業務委託	140,400	(有)劇団員の火	歯科検診業務委託	150,000	熱海市歯科医師会	健康診断及び健康相談業務委託	644,292	(社)熱海市医師会	機械警備業務委託	386,208	セコム(株)	冷暖房設備等保守点検及び冷媒ガス漏えい点検業務委託	483,840	(株)三ツ星工業	初島保育園空調機保守点検業務委託	45,360	(株)平和エアテック	計	3,965,118	
	事業概要	事業費	備考																																								
	給食リフト保守点検業務委託	114,048	ジャパンエレベーターサービス神奈川(株)																																								
和田木保育園浄化槽清掃及び法定検査業務委託	128,520	熱海環境サービス(株)																																									
公立保育所消防用設備保守点検業務委託	43,200	(有)明静電設																																									
遊具保守点検業務委託	59,130	(株)ホートクエクシン																																									
調理室排水管グリストラップ清掃業務委託	51,840	熱海ライフクリーン(株)																																									
初島保育園給食調理等業務委託	1,718,280	西洋フード・コンパスグループ(株)																																									
人形劇上演業務委託	140,400	(有)劇団員の火																																									
歯科検診業務委託	150,000	熱海市歯科医師会																																									
健康診断及び健康相談業務委託	644,292	(社)熱海市医師会																																									
機械警備業務委託	386,208	セコム(株)																																									
冷暖房設備等保守点検及び冷媒ガス漏えい点検業務委託	483,840	(株)三ツ星工業																																									
初島保育園空調機保守点検業務委託	45,360	(株)平和エアテック																																									
計	3,965,118																																										

款 項 目	主 要 事 業 の 説 明																																																																																																																								
	<p>コ 使用料及び賃借料 (単位：円)</p> <table border="1" style="width: 100%; border-collapse: collapse;"> <thead> <tr> <th style="text-align: center;">事業概要</th> <th style="text-align: center;">事業費</th> </tr> </thead> <tbody> <tr> <td>園外保育バス借上料</td> <td style="text-align: right;">189,000</td> </tr> <tr> <td>AEDリース料</td> <td style="text-align: right;">190,512</td> </tr> <tr> <td>和田木保育園敷地賃借料</td> <td style="text-align: right;">898,200</td> </tr> <tr> <td>有線テレビ基本利用料・放送受信料</td> <td style="text-align: right;">58,609</td> </tr> <tr> <td>保育所防犯カメラ機器賃貸借料</td> <td style="text-align: right;">32,700</td> </tr> <tr> <td style="text-align: right;">計</td> <td style="text-align: right;">1,369,021</td> </tr> </tbody> </table>										事業概要	事業費	園外保育バス借上料	189,000	AEDリース料	190,512	和田木保育園敷地賃借料	898,200	有線テレビ基本利用料・放送受信料	58,609	保育所防犯カメラ機器賃貸借料	32,700	計	1,369,021																																																																																																	
事業概要	事業費																																																																																																																								
園外保育バス借上料	189,000																																																																																																																								
AEDリース料	190,512																																																																																																																								
和田木保育園敷地賃借料	898,200																																																																																																																								
有線テレビ基本利用料・放送受信料	58,609																																																																																																																								
保育所防犯カメラ機器賃貸借料	32,700																																																																																																																								
計	1,369,021																																																																																																																								
	<p>サ 備品購入費 (単位：円)</p> <table border="1" style="width: 100%; border-collapse: collapse;"> <thead> <tr> <th style="text-align: center;">区 分</th> <th style="text-align: center;">金 額</th> </tr> </thead> <tbody> <tr> <td>小嵐保育園</td> <td style="text-align: right;">19,960</td> </tr> <tr> <td>和田木保育園</td> <td style="text-align: right;">225,008</td> </tr> <tr> <td>初島保育園</td> <td style="text-align: right;">30,499</td> </tr> <tr> <td style="text-align: right;">計</td> <td style="text-align: right;">275,467</td> </tr> </tbody> </table>										区 分	金 額	小嵐保育園	19,960	和田木保育園	225,008	初島保育園	30,499	計	275,467																																																																																																					
区 分	金 額																																																																																																																								
小嵐保育園	19,960																																																																																																																								
和田木保育園	225,008																																																																																																																								
初島保育園	30,499																																																																																																																								
計	275,467																																																																																																																								
	<p>シ 幼稚園免許状更新に係る受講料等に対する補助金 111,000 円</p>																																																																																																																								
	<p>ス 日本スポーツ振興センター災害共済に係る経費 (単位：円)</p> <table border="1" style="width: 100%; border-collapse: collapse;"> <thead> <tr> <th style="text-align: center;">事業概要</th> <th style="text-align: center;">事業費</th> </tr> </thead> <tbody> <tr> <td>日本スポーツ振興センター災害共済負担金</td> <td style="text-align: right;">52,125</td> </tr> <tr> <td>日本スポーツ振興センター災害共済医療費等交付金</td> <td style="text-align: right;">0</td> </tr> </tbody> </table>										事業概要	事業費	日本スポーツ振興センター災害共済負担金	52,125	日本スポーツ振興センター災害共済医療費等交付金	0																																																																																																									
事業概要	事業費																																																																																																																								
日本スポーツ振興センター災害共済負担金	52,125																																																																																																																								
日本スポーツ振興センター災害共済医療費等交付金	0																																																																																																																								
	<p>セ 平成 29 年度子ども・子育て支援体制整備総合事業国庫補助金精算金 10,000 円</p>																																																																																																																								
	<p>ソ その他管理運営に係る経費 860,801 円</p>																																																																																																																								
	<p>(2) 平成 31 年 3 月初日入所児童数 (単位：人、()：内受託児童)</p> <table border="1" style="width: 100%; border-collapse: collapse;"> <thead> <tr> <th rowspan="2"></th> <th rowspan="2">保育所等</th> <th rowspan="2">定員</th> <th rowspan="2">3 月入所 児童数</th> <th colspan="6">年 齢 別 内 訳</th> </tr> <tr> <th>0 歳</th> <th>1 歳</th> <th>2 歳</th> <th>3 歳</th> <th>4 歳</th> <th>5 歳</th> </tr> </thead> <tbody> <tr> <td rowspan="3" style="text-align: center;">公 立</td> <td>小嵐保育園</td> <td style="text-align: center;">120</td> <td style="text-align: center;">75</td> <td style="text-align: center;">2</td> <td style="text-align: center;">7</td> <td style="text-align: center;">8</td> <td style="text-align: center;">21</td> <td style="text-align: center;">24</td> <td style="text-align: center;">13</td> </tr> <tr> <td>和田木保育園</td> <td style="text-align: center;">90</td> <td style="text-align: center;">61</td> <td style="text-align: center;">1</td> <td style="text-align: center;">8</td> <td style="text-align: center;">8</td> <td style="text-align: center;">11</td> <td style="text-align: center;">19</td> <td style="text-align: center;">14(1)</td> </tr> <tr> <td>初島保育園</td> <td style="text-align: center;">20</td> <td style="text-align: center;">6</td> <td style="text-align: center;">0</td> <td style="text-align: center;">0</td> <td style="text-align: center;">1</td> <td style="text-align: center;">1</td> <td style="text-align: center;">1</td> <td style="text-align: center;">3</td> </tr> <tr> <td rowspan="6" style="text-align: center;">民 間</td> <td>多賀保育園</td> <td style="text-align: center;">60</td> <td style="text-align: center;">62</td> <td style="text-align: center;">3</td> <td style="text-align: center;">6</td> <td style="text-align: center;">12</td> <td style="text-align: center;">13(1)</td> <td style="text-align: center;">11(1)</td> <td style="text-align: center;">17</td> </tr> <tr> <td>富士保育園</td> <td style="text-align: center;">60</td> <td style="text-align: center;">67</td> <td style="text-align: center;">3</td> <td style="text-align: center;">12</td> <td style="text-align: center;">9</td> <td style="text-align: center;">14</td> <td style="text-align: center;">15</td> <td style="text-align: center;">14(1)</td> </tr> <tr> <td>栄光熱海中央保育園</td> <td style="text-align: center;">80</td> <td style="text-align: center;">85</td> <td style="text-align: center;">9</td> <td style="text-align: center;">12</td> <td style="text-align: center;">12(1)</td> <td style="text-align: center;">20(1)</td> <td style="text-align: center;">17</td> <td style="text-align: center;">15(1)</td> </tr> <tr> <td rowspan="2">MOA あたま 幼児学園</td> <td>1 号</td> <td style="text-align: center;">36</td> <td style="text-align: center;">37</td> <td style="text-align: center;">—</td> <td style="text-align: center;">—</td> <td style="text-align: center;">—</td> <td style="text-align: center;">10(1)</td> <td style="text-align: center;">14(4)</td> <td style="text-align: center;">13(4)</td> </tr> <tr> <td>2・3 号</td> <td style="text-align: center;">24</td> <td style="text-align: center;">21</td> <td style="text-align: center;">2</td> <td style="text-align: center;">3</td> <td style="text-align: center;">4</td> <td style="text-align: center;">5</td> <td style="text-align: center;">6</td> <td style="text-align: center;">1</td> </tr> <tr> <td></td> <td>栄光熱海さきみ保育園</td> <td style="text-align: center;">19</td> <td style="text-align: center;">20</td> <td style="text-align: center;">10(2)</td> <td style="text-align: center;">6</td> <td style="text-align: center;">4</td> <td style="text-align: center;">—</td> <td style="text-align: center;">—</td> <td style="text-align: center;">—</td> </tr> <tr> <td></td> <td style="text-align: right;">計</td> <td style="text-align: center;">509</td> <td style="text-align: center;">434</td> <td style="text-align: center;">30</td> <td style="text-align: center;">54</td> <td style="text-align: center;">58</td> <td style="text-align: center;">95</td> <td style="text-align: center;">107</td> <td style="text-align: center;">90</td> </tr> </tbody> </table>											保育所等	定員	3 月入所 児童数	年 齢 別 内 訳						0 歳	1 歳	2 歳	3 歳	4 歳	5 歳	公 立	小嵐保育園	120	75	2	7	8	21	24	13	和田木保育園	90	61	1	8	8	11	19	14(1)	初島保育園	20	6	0	0	1	1	1	3	民 間	多賀保育園	60	62	3	6	12	13(1)	11(1)	17	富士保育園	60	67	3	12	9	14	15	14(1)	栄光熱海中央保育園	80	85	9	12	12(1)	20(1)	17	15(1)	MOA あたま 幼児学園	1 号	36	37	—	—	—	10(1)	14(4)	13(4)	2・3 号	24	21	2	3	4	5	6	1		栄光熱海さきみ保育園	19	20	10(2)	6	4	—	—	—		計	509	434	30	54	58	95	107	90
	保育所等	定員	3 月入所 児童数	年 齢 別 内 訳																																																																																																																					
				0 歳	1 歳	2 歳	3 歳	4 歳	5 歳																																																																																																																
公 立	小嵐保育園	120	75	2	7	8	21	24	13																																																																																																																
	和田木保育園	90	61	1	8	8	11	19	14(1)																																																																																																																
	初島保育園	20	6	0	0	1	1	1	3																																																																																																																
民 間	多賀保育園	60	62	3	6	12	13(1)	11(1)	17																																																																																																																
	富士保育園	60	67	3	12	9	14	15	14(1)																																																																																																																
	栄光熱海中央保育園	80	85	9	12	12(1)	20(1)	17	15(1)																																																																																																																
	MOA あたま 幼児学園	1 号	36	37	—	—	—	10(1)	14(4)	13(4)																																																																																																															
		2・3 号	24	21	2	3	4	5	6	1																																																																																																															
		栄光熱海さきみ保育園	19	20	10(2)	6	4	—	—	—																																																																																																															
	計	509	434	30	54	58	95	107	90																																																																																																																

款 項 目	主 要 事 業 の 説 明								
4 目 認定こども園費	決算額	196,950,048 円	(前年度 50,647,820 円)						
	学校教育課 1 認定こども園開設事業経費 196,950,048 円 (前年度 50,647,820 円) (1) 保護者の就労状況が多様化する現状を踏まえ、就学前の子どもに集団活動や異年齢交流を大切にした幼児教育・保育を提供するため、老朽化や耐震性に課題のある緑ガ丘幼稚園と小嵐保育園を統合した(仮称)あたま認定こども園の開設を目指し、幼児棟となる熱海市立第二小学校地階部分及び校内で移転する特別教室の改修のため執行したものである。								
	ア 開設に係る工事請負費(継続費) (単位:円)								
	<table border="1"> <thead> <tr> <th>事業概要</th> <th>事業費</th> <th>備考</th> </tr> </thead> <tbody> <tr> <td>(仮称)あたま認定こども園改修工事(その1)</td> <td>195,450,000</td> <td>安藤ハザマ・石井特定建設工事共同企業体 事業費 598,320,000 繰越額 404,550,000</td> </tr> </tbody> </table>			事業概要	事業費	備考	(仮称)あたま認定こども園改修工事(その1)	195,450,000	安藤ハザマ・石井特定建設工事共同企業体 事業費 598,320,000 繰越額 404,550,000
事業概要	事業費	備考							
(仮称)あたま認定こども園改修工事(その1)	195,450,000	安藤ハザマ・石井特定建設工事共同企業体 事業費 598,320,000 繰越額 404,550,000							
	イ 工事に伴う駐車場賃借料 1,200,000 円								
	ウ 工事に伴うその他経費 300,048 円								
4 項 生活保護費	決算額	1,259,115,413 円	(前年度 1,326,305,710 円)						
1 目 生活保護総務費	決算額	99,638,188 円	(前年度 50,964,858 円)						
	社会福祉課 1 生活保護法に基づく一般事務費 99,638,188 円 (前年度 50,964,858 円) (1) 生活保護事務において必須である嘱託医への報酬、レセプト点検のためのパート職員への賃金として執行したものである。								
	ア 嘱託医報酬 月額 31,100 円×12ヶ月= 373,200 円 (前年度 373,200 円)								
	イ レセプト点検パート職員賃金 892,019 円 (前年度 948,545 円) 補助率: 国 7/8・市 1/8								
	(2) 生活保護法第 29 条調査等のための郵便料金として 1,369,000 円執行したものである。								
	(3) 平成 29 年度国庫及び県支出金の精算による償還金として、93,653,914 円執行したものである。								

款 項 目	主 要 事 業 の 説 明																						
	<p>(4) 業務委託 (単位：円)</p> <table border="1" data-bbox="448 235 1437 468"> <thead> <tr> <th>事業概要</th> <th>事業費</th> <th>備考</th> </tr> </thead> <tbody> <tr> <td>レセプト管理システムサポートサービス業務</td> <td>518,400</td> <td>(株)富士通エフサス</td> </tr> <tr> <td>被保護者調査の集計項目追加等に伴うシステム改修業務</td> <td>1,296,000</td> <td>(株)日立システムズ</td> </tr> </tbody> </table> <p>補助率：国 1/2・市 1/2 (被保護者調査の集計項目追加等に伴うシステム改修業務)</p> <p>(5) 生活保護法に基づく一般事務費に係るその他経費 1,535,655 円</p>	事業概要	事業費	備考	レセプト管理システムサポートサービス業務	518,400	(株)富士通エフサス	被保護者調査の集計項目追加等に伴うシステム改修業務	1,296,000	(株)日立システムズ													
事業概要	事業費	備考																					
レセプト管理システムサポートサービス業務	518,400	(株)富士通エフサス																					
被保護者調査の集計項目追加等に伴うシステム改修業務	1,296,000	(株)日立システムズ																					
2 目 扶助費	<p>決算額 1,159,477,225 円 (前年度 1,275,340,852 円)</p> <p>社会福祉課</p> <p>1 生活保護法に基づく要保護世帯の扶助費 1,159,477,225 円 (前年度 1,275,340,852 円)</p> <p>(1) 生活保護世帯の状況 本市の保護状況は、世帯数、人員ともに若干減少した。また、扶助費についても主に医療扶助費が減少したことにより前年度より減少している。</p> <p>ア 被保護者世帯、人員の推移 (単位：世帯、人、%)</p> <table border="1" data-bbox="459 1184 1251 1424"> <thead> <tr> <th colspan="2">区 分</th> <th>平成 30 年度</th> <th>平成 29 年度</th> </tr> </thead> <tbody> <tr> <td colspan="2">被保護者延べ世帯数</td> <td>6,620</td> <td>6,763</td> </tr> <tr> <td colspan="2">被保護者延べ人員</td> <td>7,209</td> <td>7,404</td> </tr> <tr> <td rowspan="3">保 護 率</td> <td>市平均</td> <td>1.63</td> <td>1.66</td> </tr> <tr> <td>県平均</td> <td>0.85</td> <td>0.85</td> </tr> <tr> <td>国平均</td> <td>1.66</td> <td>1.68</td> </tr> </tbody> </table> <p>※ 世帯数、人員は、停止中を含む。 補助率：国 3/4・市 1/4 (県負担保護者については 県 1/4)</p>	区 分		平成 30 年度	平成 29 年度	被保護者延べ世帯数		6,620	6,763	被保護者延べ人員		7,209	7,404	保 護 率	市平均	1.63	1.66	県平均	0.85	0.85	国平均	1.66	1.68
区 分		平成 30 年度	平成 29 年度																				
被保護者延べ世帯数		6,620	6,763																				
被保護者延べ人員		7,209	7,404																				
保 護 率	市平均	1.63	1.66																				
	県平均	0.85	0.85																				
	国平均	1.66	1.68																				
5 項 災害救助費	決算額 30,000 円 (前年度 1,020,000 円)																						
1 目 災害救助費	<p>決算額 30,000 円 (前年度 1,020,000 円)</p> <p>長寿介護課</p> <p>1 災害援護資金貸付及び災害見舞金の給付経費 30,000 円 (前年度 1,020,000 円)</p> <p>(1) 災害救助 災害に見舞われた方の保護と社会の秩序の保全を図るため、災害に際して国が地方公共団体、日本赤十字社その他の団体及び国民の協力の下に応急的に必要な救助を行う。(平成 29、30 年度該当実績なし)</p>																						

款 項 目	主 要 事 業 の 説 明																		
	<p>(2) 災害弔慰金・災害障害見舞金</p> <p>ア 災害弔慰金 政令で定める自然災害により死亡（行方不明）した者の遺族に対し、条例の定めるところにより弔慰金の支給を行い、被害を受けた遺族の救済を図る。 （平成 29、30 年度該当実績なし）</p> <p>イ 災害障害見舞金 政令で定める自然災害により精神又は身体に重度の障がいを受けた者に対し、条例の定めるところにより、見舞金を支給し、被災により障がいとなった者の救済を図る。（平成 29、30 年度該当実績なし）</p> <p>(3) 災害援護資金貸付金 災害救助法による救助の行われた世帯に対し、条例の定めるところにより災害援護資金を貸付け、その生活の立直しを図る。（平成 29、30 年度該当実績なし）</p> <p>(4) 被災者生活再建支援制度 自然災害により生活基盤に著しい被害を受けた者であって、経済的理由等によって自立して生活を再建することが困難なものに対し、被災者生活再建支援金を支給し、その自立した生活の開始を支援することを目的とする。 （平成 29、30 年度該当実績なし）</p> <p>(5) 被災者自立生活再建支援事業 自然災害により被災し、経済的理由等により自立して生活を再建することが困難な者で、被災者生活再建支援法の適用を受けない市町に居住するものに対し、県が支援金を交付して、被災規模による支援措置の不公平の解消を図る。 （平成 29、30 年度該当実績なし）</p> <p>(6) 熱海市災害見舞金等の支給 異常な自然災害及び災害による被災者で、法律及び条例の適用されない者の保護を目的とする。 災害見舞金の支給状況 (単位：件、円)</p> <table border="1" data-bbox="448 1666 1235 1906"> <thead> <tr> <th colspan="2">区 分</th> <th>平成 30 年度</th> <th>平成 29 年度</th> </tr> </thead> <tbody> <tr> <td rowspan="2">災害見舞金</td> <td>支給件数</td> <td>1</td> <td>12</td> </tr> <tr> <td>支給金額</td> <td>30,000</td> <td>1,020,000</td> </tr> <tr> <td rowspan="2">災害弔慰金</td> <td>支給件数</td> <td>0</td> <td>0</td> </tr> <tr> <td>支給金額</td> <td>0</td> <td>0</td> </tr> </tbody> </table>	区 分		平成 30 年度	平成 29 年度	災害見舞金	支給件数	1	12	支給金額	30,000	1,020,000	災害弔慰金	支給件数	0	0	支給金額	0	0
区 分		平成 30 年度	平成 29 年度																
災害見舞金	支給件数	1	12																
	支給金額	30,000	1,020,000																
災害弔慰金	支給件数	0	0																
	支給金額	0	0																

款 項 目	主 要 事 業 の 説 明																		
6 項 国民健康保険費	決算額	433,206,263 円 (前年度 439,453,923 円)																	
1 目 国民健康保険事業特別会計繰出金	決算額	433,206,263 円 (前年度 439,453,923 円)																	
	市民生活課																		
	1 国民健康保険保険基盤安定繰出金	302,060,309 円 (前年度 318,510,923 円)																	
	(1) 保険基盤安定制度に係る繰出し	302,060,309 円																	
		(単位：円、%)																	
		<table border="1"> <thead> <tr> <th>区 分</th> <th>平成 30 年度</th> <th>平成 29 年度</th> <th>前年度比</th> </tr> </thead> <tbody> <tr> <td>国民健康保険特別会計への保険基盤安定繰出金</td> <td>302,060,309</td> <td>318,510,923</td> <td>94.8</td> </tr> </tbody> </table>		区 分	平成 30 年度	平成 29 年度	前年度比	国民健康保険特別会計への保険基盤安定繰出金	302,060,309	318,510,923	94.8								
区 分	平成 30 年度	平成 29 年度	前年度比																
国民健康保険特別会計への保険基盤安定繰出金	302,060,309	318,510,923	94.8																
		被保険者の保険税負担の軽減を図るとともに、国民健康保険の財政基盤安定に資するために、国保法第 72 条の 3 第 1 項及び第 72 条の 4 第 1 項の規定に基づき、一般会計からの法定繰出金として要する経費である。																	
	市民生活課																		
	2 国民健康保険その他繰出金	131,145,954 円 (前年度 120,943,000 円)																	
		(単位：円、%)																	
		<table border="1"> <thead> <tr> <th>区 分</th> <th>平成 30 年度</th> <th>平成 29 年度</th> <th>前年度比</th> </tr> </thead> <tbody> <tr> <td>国民健康保険特別会計への職員給与費等繰出金</td> <td>111,721,288</td> <td>99,316,000</td> <td>112.5</td> </tr> <tr> <td>国民健康保険特別会計への出産育児一時金繰出金</td> <td>4,210,666</td> <td>5,585,000</td> <td>75.4</td> </tr> <tr> <td>国民健康保険特別会計への財政安定化支援事業繰出金</td> <td>15,214,000</td> <td>16,042,000</td> <td>94.8</td> </tr> </tbody> </table>		区 分	平成 30 年度	平成 29 年度	前年度比	国民健康保険特別会計への職員給与費等繰出金	111,721,288	99,316,000	112.5	国民健康保険特別会計への出産育児一時金繰出金	4,210,666	5,585,000	75.4	国民健康保険特別会計への財政安定化支援事業繰出金	15,214,000	16,042,000	94.8
区 分	平成 30 年度	平成 29 年度	前年度比																
国民健康保険特別会計への職員給与費等繰出金	111,721,288	99,316,000	112.5																
国民健康保険特別会計への出産育児一時金繰出金	4,210,666	5,585,000	75.4																
国民健康保険特別会計への財政安定化支援事業繰出金	15,214,000	16,042,000	94.8																
	(1) 国民健康保険職員給与費等に係る繰出し	111,721,288 円																	
	ア 趣旨	職員給与費や事務費等の国保一般管理費に係る経費を総務省自治財政局調整課通知に基づき、一般会計からの法定繰出金として要する経費である。																	
	(2) 出産育児一時金に係る繰出し	4,210,666 円																	
	ア 趣旨	保険給付費のうち、出産育児一時金に係る費用のおよそ 3 分の 2 を総務省自治財政局調整課通知に基づき、一般会計からの法定繰出金として要する経費である。																	
	(3) 国保財政安定化支援事業に係る繰出し	15,214,000 円																	
	ア 趣旨	国民健康保険財政の健全化及び保険税負担の平準化に資するため、総務省自治財政局調整課通知に基づき、一般会計からの法定繰出金として要する経費である。																	

款 項 目	主 要 事 業 の 説 明										
	<p>本事業は、国費と保険税で賄う国保財政の基本原則を踏まえつつ、保険者の責に帰することのできない特別の事情に基づくと考えられる要因（被保険者の応能割保険税負担能力が特に不足していること、病床数が特に多いこと及び高齢者が特に多いこと）に着目して限定的に繰出しを認めようとするものであり、保険税で負担すべき給付費について一般会計が補助することを一般的に是認する趣旨のものではない。</p>										
23項 児童福祉費	決算額	31,368,000 円									
1 目 児童福祉 総務費	決算額	3,180,000 円									
社会福祉課											
1 児童福祉の総括的事務経費（繰越明許費） 3,180,000 円											
(1) 放課後児童健全育成事業											
ア 放課後児童クラブ移転のため建物新築工事を行った。											
(単位：円)											
<table border="1" style="width: 100%; border-collapse: collapse;"> <thead> <tr> <th style="width: 25%;">事業名</th> <th style="width: 30%;">事業概要</th> <th style="width: 20%;">事業費</th> <th style="width: 25%;">備考</th> </tr> </thead> <tbody> <tr> <td>(繰越明許費) 第二小学校区 放課後児童クラブ 建物工事</td> <td>(繰越明許費) 建物新築工事</td> <td style="text-align: center;">3,180,000</td> <td>(株)ナガワ 設置箇所:第二小学校 自然観察園跡</td> </tr> </tbody> </table>				事業名	事業概要	事業費	備考	(繰越明許費) 第二小学校区 放課後児童クラブ 建物工事	(繰越明許費) 建物新築工事	3,180,000	(株)ナガワ 設置箇所:第二小学校 自然観察園跡
事業名	事業概要	事業費	備考								
(繰越明許費) 第二小学校区 放課後児童クラブ 建物工事	(繰越明許費) 建物新築工事	3,180,000	(株)ナガワ 設置箇所:第二小学校 自然観察園跡								
4 目 認定こども園費	決算額	28,188,000 円									
学校教育課											
1 認定こども園開設事業経費（繰越明許費） 28,188,000 円											
(1) (仮称) あたみ認定こども園の開設を目指し、幼児棟となる熱海市立第二小学校地階部分及び校内で移転する特別教室の改修に伴う工事監理、また周辺の整備のため執行したものである。											
ア 開設に係る業務委託料 (単位：円)											
<table border="1" style="width: 100%; border-collapse: collapse;"> <thead> <tr> <th style="width: 55%;">事業概要</th> <th style="width: 20%;">事業費</th> <th style="width: 25%;">備考</th> </tr> </thead> <tbody> <tr> <td>(繰越明許費) (仮称) あたみ認定こども園改修工事 (その1) 監理業務委託</td> <td style="text-align: center;">8,748,000</td> <td>(株)日比野設計</td> </tr> </tbody> </table>				事業概要	事業費	備考	(繰越明許費) (仮称) あたみ認定こども園改修工事 (その1) 監理業務委託	8,748,000	(株)日比野設計		
事業概要	事業費	備考									
(繰越明許費) (仮称) あたみ認定こども園改修工事 (その1) 監理業務委託	8,748,000	(株)日比野設計									
イ 開設に係る工事請負費 (単位：円)											
<table border="1" style="width: 100%; border-collapse: collapse;"> <thead> <tr> <th style="width: 55%;">事業概要</th> <th style="width: 20%;">事業費</th> <th style="width: 25%;">備考</th> </tr> </thead> <tbody> <tr> <td>(繰越明許費) 熱海市立第二小学校敷地内駐車場整備 工事</td> <td style="text-align: center;">19,440,000</td> <td>北原建設(株)</td> </tr> </tbody> </table>				事業概要	事業費	備考	(繰越明許費) 熱海市立第二小学校敷地内駐車場整備 工事	19,440,000	北原建設(株)		
事業概要	事業費	備考									
(繰越明許費) 熱海市立第二小学校敷地内駐車場整備 工事	19,440,000	北原建設(株)									

4 款

衛 生 費

- 1 項 保健衛生費
- 2 項 清掃費
- 3 項 簡易水道費
- 4 項 水道費

款 項 目	主 要 事 業 の 説 明																			
4 款 衛生費	決算額	2,169,205,371円 (前年度2,423,518,517円)																		
1 項 保健衛生費	決算額	448,936,641円 (前年度 515,795,101円)																		
1 目 保健衛生 総務費	決算額	137,772,772円 (前年度 129,995,296円)																		
	秘書広報課 1 職員給与費 99,234,075円 (前年度 95,574,020円) 健康づくり課 2 市民健康づくり推進事業経費 1,919,558円 (前年度2,110,275円) (1) 各設置要綱に基づき会議等を開催し、各委員（健康づくり推進委員、健康づくり総合推進会議委員、食育推進会議委員、歯科保健推進会議委員）に対する報酬を執行したものである。 ア 熱海市健康づくり推進委員連絡会（設置規定：昭和 58 年告示第 37 号） (ア) 市民の健康の保持及び増進を図るため、保健活動の推進に熱意のある者で委員として適格と認められる者を市長が委嘱するもの。 [委員] 65名 [定員] 80名以内 [任期] 平成 29 年 4 月 1 日から平成 31 年 3 月 31 日まで（2 か年） [報酬] 390,000 円（65 名×@6,000） (イ) 事業実績 <table border="1" data-bbox="485 1137 1465 1420"> <thead> <tr> <th>事 業</th> <th>概 要</th> <th>延参加人数</th> </tr> </thead> <tbody> <tr> <td>会議</td> <td>総会、役員会、広報委員会、研修委員会</td> <td>75 人参加</td> </tr> <tr> <td>研修会</td> <td>全体研修会 3 回</td> <td>67 人参加</td> </tr> <tr> <td>各地区活動</td> <td>老人会、運動会等での健康教育など</td> <td>39 人参加</td> </tr> <tr> <td>事業協力</td> <td>健診キャンペーン（4カ所）</td> <td>74 人参加</td> </tr> <tr> <td>会議への出席</td> <td>健康まつり実行委員会 ほか</td> <td>6 人参加</td> </tr> </tbody> </table> イ 熱海市健康づくり総合推進会議（設置規定：平成18年告示第100号） (ア) 熱海市における総合的な健康づくりの方策について協議し、住民の健康増進を図るため、国民健康づくり地方推進事業実施要綱（昭和 53 年衛発第 328 号衛生局長通知）に基づき設置したものである。 [委員] 17名 [定員] 20名以内 [任期] 平成 29 年 6 月 29 日から令和元年 6 月 28 日まで（2 か年） [報酬] 46,000 円（延べ 23 人×@2,000） ※無報酬委員有り (イ) 実施状況 2回／年		事 業	概 要	延参加人数	会議	総会、役員会、広報委員会、研修委員会	75 人参加	研修会	全体研修会 3 回	67 人参加	各地区活動	老人会、運動会等での健康教育など	39 人参加	事業協力	健診キャンペーン（4カ所）	74 人参加	会議への出席	健康まつり実行委員会 ほか	6 人参加
事 業	概 要	延参加人数																		
会議	総会、役員会、広報委員会、研修委員会	75 人参加																		
研修会	全体研修会 3 回	67 人参加																		
各地区活動	老人会、運動会等での健康教育など	39 人参加																		
事業協力	健診キャンペーン（4カ所）	74 人参加																		
会議への出席	健康まつり実行委員会 ほか	6 人参加																		

款 項 目	主 要 事 業 の 説 明
	<p>ウ 熱海市食育推進会議（設置規定：平成20年告示第17号）</p> <p>（ア）食育基本法（平成17年法律第63号）に基づき熱海市食育推進計画の素案及び見直し案の作成並びに食育推進計画に定める施策実現を目的として設置したものである。</p> <p>〔委員〕 18人 〔定員〕 20人以内</p> <p>〔任期〕 平成30年8月9日から令和2年8月8日まで（2か年）</p> <p>〔報酬〕 36,000円（延べ18人×@2,000） ※無報酬委員有り</p> <p>（イ）実施状況 2回／年</p> <p>エ 歯科保健推進会議（設置規定：平成25年告示第65号）</p> <p>（ア）歯科口腔保健の推進に関する法律（平成23年法律第95号）に基づき熱海市歯科保健計画の円滑な推進を図るため設置したものである。</p> <p>〔委員〕 12人 〔定員〕 18人以内</p> <p>〔任期〕 平成29年7月6日から令和元年7月5日まで（2か年）</p> <p>〔報酬〕 28,000円（延べ14人×@2,000） ※無報酬委員有り</p> <p>（イ）実施状況 2回／年</p> <p>（2）栄養改善事業</p> <p>ア 対象者別に問題点を課題化し、正しい食習慣を啓発するため、栄養講座・栄養教室を開催したものである。</p> <p>（根拠法令）健康増進法第17条、食育基本法第21条</p> <p>イ 実施状況 12回／年 延べ参加者数 489人</p> <p>（3）大人の食育セミナー（健康づくり食生活推進員養成講座）</p> <p>ア 生活習慣病予防の視点、薄れつつある食文化の伝承、食への感謝の念、食の安全性など、今必要といわれる「食育」についての知識を学び、自身の健康に役立てること。また、健康づくり食生活推進員養成のカリキュラムを兼ねていることから、講座修了後には「健康づくり食生活推進員」のボランティア団体への入会を勧め、継続的に食への関心を高め、家族や地域のために活躍できるよう支援することを目的として、「健康づくり」をテーマに食生活の面から考え、学ぶための教室を開催したものである。</p> <p>（根拠法令）健康増進法第17条、食育基本法第21条</p>

款 項 目	主 要 事 業 の 説 明																																										
	<p>栄養を主とする講話と調理実習の講座（10回）を開催し、講座5回以上の出席者を修了者として、修了証書を交付した。</p> <p style="text-align: center;">（単位：人）</p> <table border="1" data-bbox="478 376 1018 566"> <thead> <tr> <th>区 分</th> <th>人 数</th> </tr> </thead> <tbody> <tr> <td>指導延人数</td> <td>54</td> </tr> <tr> <td>指導実人数</td> <td>6</td> </tr> <tr> <td>修了者数</td> <td>6</td> </tr> </tbody> </table> <p>(4) 第31回健康まつり</p> <p>ア 熱海市健康増進計画推進の一環として、「健康づくりの普及・啓発」を目的に、各関係団体と連携・協働により、情報発信の場として開催したものである。 （根拠法令）健康増進法第4条</p> <p>イ 開催概要</p> <p>[日 時] 平成30年10月28日（日）10：00～15：00 第1部 各ブース出展 10：00～13：00 第2部 講演会 13：30～15：00</p> <p>[会 場] 市役所第3庁舎・福祉センター・いきいきプラザ</p> <p>[来場者数] （単位：人）</p> <table border="1" data-bbox="450 1137 1465 1375"> <thead> <tr> <th>年 度</th> <th>平成30年度</th> <th>平成29年度</th> <th>平成28年度</th> <th>平成27年度</th> <th>平成26年度</th> </tr> </thead> <tbody> <tr> <td>会 場</td> <td>市役所 第3庁舎</td> <td>市役所 第3庁舎</td> <td>市役所 第3庁舎</td> <td>市役所 第3庁舎</td> <td>市役所 第3庁舎</td> </tr> <tr> <td>来場者数</td> <td>第1部 300 第2部 100</td> <td>200</td> <td>150</td> <td>150</td> <td>154</td> </tr> </tbody> </table> <p>(5) 歯科保健推進事業（フッ化物洗口事業）</p> <p>ア 乳児・小児期の乳歯及び永久歯のう歯の発生を防止するため、フッ化物洗口を実施した。また、家庭でのフッ化物洗口を促すため、小学生及び中学生のフッ化物洗口剤の購入に対して助成を行ったものである。 （根拠法令）歯科口腔保健の推進に関する法律第7条、第10条 静岡県民の歯や口の健康づくり条例第6条</p> <p>(ア) 実施状況</p> <p>[集団] 保育園6園、幼稚園6園 （実施回数）週5日 （単位：人、%）</p> <table border="1" data-bbox="488 1850 1476 2040"> <thead> <tr> <th>区 分</th> <th>対象者</th> <th>実施者</th> <th>実施率</th> </tr> </thead> <tbody> <tr> <td>4歳児</td> <td>139</td> <td>137</td> <td>98.6</td> </tr> <tr> <td>5歳児</td> <td>112</td> <td>112</td> <td>100.0</td> </tr> <tr> <td>計</td> <td>251</td> <td>249</td> <td>99.2</td> </tr> </tbody> </table>	区 分	人 数	指導延人数	54	指導実人数	6	修了者数	6	年 度	平成30年度	平成29年度	平成28年度	平成27年度	平成26年度	会 場	市役所 第3庁舎	市役所 第3庁舎	市役所 第3庁舎	市役所 第3庁舎	市役所 第3庁舎	来場者数	第1部 300 第2部 100	200	150	150	154	区 分	対象者	実施者	実施率	4歳児	139	137	98.6	5歳児	112	112	100.0	計	251	249	99.2
区 分	人 数																																										
指導延人数	54																																										
指導実人数	6																																										
修了者数	6																																										
年 度	平成30年度	平成29年度	平成28年度	平成27年度	平成26年度																																						
会 場	市役所 第3庁舎	市役所 第3庁舎	市役所 第3庁舎	市役所 第3庁舎	市役所 第3庁舎																																						
来場者数	第1部 300 第2部 100	200	150	150	154																																						
区 分	対象者	実施者	実施率																																								
4歳児	139	137	98.6																																								
5歳児	112	112	100.0																																								
計	251	249	99.2																																								

款 項 目	主 要 事 業 の 説 明				
	[個別] 小学1年生～中学3年生 (単位：人、%)				
	区 分	対 象 者	実 施 者	実 施 率	
	小学生	1,056	111	10.5	
	中学生	583	23	3.9	
	計	1,639	134	8.2	
	イ 歯科保健推進事業に係る委託料 (単位：円)				
	事業概要	事業費	備 考		
	う歯予防推進事業業務委託	133,710	熱海市歯科医師会		
	健康づくり課				
	3 母子保健事業経費 23,232,352円 (前年度25,192,104円)				
(1) 妊娠の届出・母子健康手帳の交付					
<p>ア 妊婦を早期に把握し、必要な時期に保健指導や健康診査を行うことにより母子保健についての正しい知識の周知を行った。また、母子健康手帳の交付により妊娠中から分べん・産じょく期・乳幼児期の記録を残すことで、一貫した健康管理を行ったものである。</p> <p>(根拠法令) 母子保健法第15条、第16条</p>					
イ 母子健康手帳交付数 (単位：人)					
年 度	平成30年度	平成29年度	平成28年度	平成27年度	平成26年度
発行数	128	141	124	154	141
(2) 母子健康診断					
<p>ア 妊婦が妊娠中に定期的に健康診査を受診し、急激な母体の変化による異常の早期発見、胎児異常の発見及び異常出産・未熟児発生の予防等のため、適切な保健指導が受けられるよう健康診査を実施し妊婦の健康管理の向上を図ったものである。また、産後においては、産じょく期の異常を早期に発見でき適切な治療等に対応ができるように行ったものである。</p> <p>(根拠法令) 母子保健法第13条</p>					

款 項 目	主 要 事 業 の 説 明																																																																																																																																								
	イ 妊婦健康診査受診票交付及び受診状況 (単位：人、%)																																																																																																																																								
	<table border="1"> <thead> <tr> <th colspan="2">区 分</th> <th>妊娠週数</th> <th>交付数</th> <th>受診者数</th> <th>受診率</th> </tr> </thead> <tbody> <tr> <td colspan="2">母子健康手帳</td> <td></td> <td>128</td> <td></td> <td></td> </tr> <tr> <td rowspan="19">妊婦健康診査</td> <td>初 回</td> <td>8～11</td> <td>127</td> <td>119</td> <td>93.7</td> </tr> <tr> <td>第 2 回</td> <td>12～15</td> <td>124</td> <td>110</td> <td>88.7</td> </tr> <tr> <td>第 3 回</td> <td>16～19</td> <td>126</td> <td>110</td> <td>87.3</td> </tr> <tr> <td>第 4 回</td> <td>20～23</td> <td>130</td> <td>109</td> <td>83.8</td> </tr> <tr> <td>第 5 回</td> <td>24～25</td> <td>130</td> <td>108</td> <td>83.1</td> </tr> <tr> <td>第 6 回</td> <td>26～27</td> <td>130</td> <td>106</td> <td>81.5</td> </tr> <tr> <td>第 7 回</td> <td>28～29</td> <td>131</td> <td>107</td> <td>81.7</td> </tr> <tr> <td>第 8 回</td> <td>30～31</td> <td>133</td> <td>105</td> <td>78.9</td> </tr> <tr> <td>第 9 回</td> <td>32～33</td> <td>135</td> <td>110</td> <td>81.5</td> </tr> <tr> <td>第 10 回</td> <td>34～35</td> <td>137</td> <td>100</td> <td>73.0</td> </tr> <tr> <td>第 11 回</td> <td>36</td> <td>137</td> <td>102</td> <td>74.5</td> </tr> <tr> <td>第 12 回</td> <td>37</td> <td>137</td> <td>87</td> <td>63.5</td> </tr> <tr> <td>第 13 回</td> <td>38</td> <td>137</td> <td>69</td> <td>50.4</td> </tr> <tr> <td>第 14 回</td> <td>39</td> <td>137</td> <td>39</td> <td>28.5</td> </tr> <tr> <td>超音波①</td> <td>12～15</td> <td>124</td> <td>119</td> <td>96.0</td> </tr> <tr> <td>超音波②</td> <td>20～23</td> <td>131</td> <td>112</td> <td>85.5</td> </tr> <tr> <td>超音波③</td> <td>26～35</td> <td>135</td> <td>122</td> <td>90.4</td> </tr> <tr> <td>超音波④</td> <td>36～38</td> <td>137</td> <td>100</td> <td>73.0</td> </tr> <tr> <td>血液検査</td> <td>24～35</td> <td>136</td> <td>119</td> <td>87.5</td> </tr> <tr> <td>血算検査</td> <td>36～39</td> <td>137</td> <td>87</td> <td>63.5</td> </tr> <tr> <td colspan="2">G B S (B 群溶血性レン サ球菌検査)</td> <td></td> <td>137</td> <td>97</td> <td>70.8</td> </tr> <tr> <td colspan="2">個別歯科検診</td> <td></td> <td>137</td> <td>26</td> <td>19.0</td> </tr> <tr> <td rowspan="2">産婦検診</td> <td>1 回目</td> <td></td> <td>146</td> <td>54</td> <td>37.0</td> </tr> <tr> <td>2 回目</td> <td></td> <td>148</td> <td>87</td> <td>58.8</td> </tr> </tbody> </table>	区 分		妊娠週数	交付数	受診者数	受診率	母子健康手帳			128			妊婦健康診査	初 回	8～11	127	119	93.7	第 2 回	12～15	124	110	88.7	第 3 回	16～19	126	110	87.3	第 4 回	20～23	130	109	83.8	第 5 回	24～25	130	108	83.1	第 6 回	26～27	130	106	81.5	第 7 回	28～29	131	107	81.7	第 8 回	30～31	133	105	78.9	第 9 回	32～33	135	110	81.5	第 10 回	34～35	137	100	73.0	第 11 回	36	137	102	74.5	第 12 回	37	137	87	63.5	第 13 回	38	137	69	50.4	第 14 回	39	137	39	28.5	超音波①	12～15	124	119	96.0	超音波②	20～23	131	112	85.5	超音波③	26～35	135	122	90.4	超音波④	36～38	137	100	73.0	血液検査	24～35	136	119	87.5	血算検査	36～39	137	87	63.5	G B S (B 群溶血性レン サ球菌検査)			137	97	70.8	個別歯科検診			137	26	19.0	産婦検診	1 回目		146	54	37.0	2 回目		148	87	58.8
	区 分		妊娠週数	交付数	受診者数	受診率																																																																																																																																			
	母子健康手帳			128																																																																																																																																					
	妊婦健康診査	初 回	8～11	127	119	93.7																																																																																																																																			
		第 2 回	12～15	124	110	88.7																																																																																																																																			
		第 3 回	16～19	126	110	87.3																																																																																																																																			
		第 4 回	20～23	130	109	83.8																																																																																																																																			
		第 5 回	24～25	130	108	83.1																																																																																																																																			
		第 6 回	26～27	130	106	81.5																																																																																																																																			
		第 7 回	28～29	131	107	81.7																																																																																																																																			
		第 8 回	30～31	133	105	78.9																																																																																																																																			
		第 9 回	32～33	135	110	81.5																																																																																																																																			
		第 10 回	34～35	137	100	73.0																																																																																																																																			
		第 11 回	36	137	102	74.5																																																																																																																																			
		第 12 回	37	137	87	63.5																																																																																																																																			
		第 13 回	38	137	69	50.4																																																																																																																																			
		第 14 回	39	137	39	28.5																																																																																																																																			
		超音波①	12～15	124	119	96.0																																																																																																																																			
		超音波②	20～23	131	112	85.5																																																																																																																																			
		超音波③	26～35	135	122	90.4																																																																																																																																			
		超音波④	36～38	137	100	73.0																																																																																																																																			
		血液検査	24～35	136	119	87.5																																																																																																																																			
	血算検査	36～39	137	87	63.5																																																																																																																																				
	G B S (B 群溶血性レン サ球菌検査)			137	97	70.8																																																																																																																																			
	個別歯科検診			137	26	19.0																																																																																																																																			
	産婦検診	1 回目		146	54	37.0																																																																																																																																			
		2 回目		148	87	58.8																																																																																																																																			
※G B S ・個別歯科検診については平成 29 年度より実施																																																																																																																																									
ウ 妊産婦健康診査実人数及び検査回数 (単位：人、回)																																																																																																																																									
<table border="1"> <thead> <tr> <th>内容/年度</th> <th>平成 30 年度</th> <th>平成 29 年度</th> <th>平成 28 年度</th> <th>平成 27 年度</th> <th>平成 26 年度</th> </tr> </thead> <tbody> <tr> <td rowspan="2">実人数</td> <td>妊婦 128</td> <td>127</td> <td>124</td> <td>145</td> <td>174</td> </tr> <tr> <td>産婦 128</td> <td>—</td> <td>—</td> <td>—</td> <td>—</td> </tr> <tr> <td rowspan="2">検査回数</td> <td>妊婦 2,106</td> <td>2,282</td> <td>2,052</td> <td>1,968</td> <td>2,229</td> </tr> <tr> <td>産婦 141</td> <td>—</td> <td>—</td> <td>—</td> <td>—</td> </tr> </tbody> </table>	内容/年度	平成 30 年度	平成 29 年度	平成 28 年度	平成 27 年度	平成 26 年度	実人数	妊婦 128	127	124	145	174	産婦 128	—	—	—	—	検査回数	妊婦 2,106	2,282	2,052	1,968	2,229	産婦 141	—	—	—	—																																																																																																													
内容/年度	平成 30 年度	平成 29 年度	平成 28 年度	平成 27 年度	平成 26 年度																																																																																																																																				
実人数	妊婦 128	127	124	145	174																																																																																																																																				
	産婦 128	—	—	—	—																																																																																																																																				
検査回数	妊婦 2,106	2,282	2,052	1,968	2,229																																																																																																																																				
	産婦 141	—	—	—	—																																																																																																																																				
※産婦健康診査については平成 30 年度より実施																																																																																																																																									
エ 償還払い実施人数 23 人																																																																																																																																									

款 項 目	主 要 事 業 の 説 明																																																					
	<p data-bbox="448 197 1394 230">オ 妊婦健康診査等に係る委託料等 (単位：円)</p> <table border="1" data-bbox="448 235 1425 510"> <thead> <tr> <th>事業概要</th> <th>事業費</th> <th>備考</th> </tr> </thead> <tbody> <tr> <td>子育て支援アプリ保守管理業務委託</td> <td>518,400</td> <td>(株)ぎょうせい</td> </tr> <tr> <td>妊婦健診業務委託</td> <td>9,592,820</td> <td>(社)熱海市医師会 等</td> </tr> <tr> <td>妊婦健診償還払い(扶助費)</td> <td>810,068</td> <td>対象者 23 人</td> </tr> <tr> <td>妊婦歯科健診業務委託</td> <td>81,000</td> <td>熱海市歯科医師会</td> </tr> <tr> <td>産婦健診業務委託</td> <td>640,000</td> <td>(社)熱海市医師会 等</td> </tr> <tr> <td>産婦健診償還払い(扶助費)</td> <td>56,050</td> <td>対象者 11 人</td> </tr> </tbody> </table> <p data-bbox="427 566 762 600">(3) 特定不妊治療費の助成</p> <p data-bbox="448 613 1477 837">ア 不妊の原因は様々あり、晩婚化が進む中、不妊症は増加傾向にある。不妊治療は、妊娠を希望する夫婦にとって精神的負担だけでなく経済的負担が大きい。このことから妊娠を望む夫婦の経済的負担の軽減と、少子化対策の一環として、特定不妊治療費の一部の助成を行ったものである。平成 29 年度に補助率及び限度額の引き上げ、所得要件の撤廃を行った。</p> <p data-bbox="496 853 890 887">(根拠法令) 母子保健法第 13 条</p> <table border="1" data-bbox="448 891 1425 1135"> <tbody> <tr> <td>助成対象</td> <td>体外受精、胚移植、顕微授精 等 ※ 配偶者間においてのみ対象</td> </tr> <tr> <td>補助率・限度額</td> <td>7/10 20 万円以内/回 (県助成分を差し引く)</td> </tr> <tr> <td>通算年数・回数</td> <td>治療開始日の妻の年齢が 40 歳未満の場合 6 回まで、40 歳以上 43 歳未満 3 回まで</td> </tr> <tr> <td>所得要件</td> <td>なし</td> </tr> </tbody> </table> <p data-bbox="448 1189 1452 1223">イ 助成申請数及び助成額 (単位：人、回、円)</p> <table border="1" data-bbox="448 1227 1465 1417"> <thead> <tr> <th>内容/年度</th> <th>平成 30 年度</th> <th>平成 29 年度</th> <th>平成 28 年度</th> </tr> </thead> <tbody> <tr> <td>申請者数</td> <td>12</td> <td>11</td> <td>7</td> </tr> <tr> <td>申請回数</td> <td>24</td> <td>22</td> <td>8</td> </tr> <tr> <td>助 成 額</td> <td>3,287,700</td> <td>3,430,200</td> <td>462,700</td> </tr> </tbody> </table> <p data-bbox="427 1471 762 1505">(4) 一般不妊治療費の助成</p> <p data-bbox="448 1518 1477 1697">ア 特定不妊治療助成制度と同様、妊娠を望む夫婦の経済的負担の軽減と、少子化対策の一環として、一般不妊治療費の一部の助成を行ったものである。平成 29 年度から保険診療内の治療費についても助成の対象としたほか、所得制限の撤廃を行った。</p> <p data-bbox="496 1713 890 1747">(根拠法令) 母子保健法第 13 条</p> <table border="1" data-bbox="448 1751 1473 2020"> <tbody> <tr> <td>助成対象</td> <td>人工授精、タイミング法、ホルモン療法 ※ 配偶者間においてのみ対象</td> </tr> <tr> <td>補助率・限度額</td> <td>保険診療内 1/2 3 万円以内/回 保険診療外 7/10 6 万 3 千円以内/年</td> </tr> <tr> <td>通算年数・回数</td> <td>保険診療内 年 2 回 治療開始月から 5 年以内 保険診療外 年 2 回 通算 2 年 4 回まで</td> </tr> <tr> <td>所得要件</td> <td>なし</td> </tr> </tbody> </table>	事業概要	事業費	備考	子育て支援アプリ保守管理業務委託	518,400	(株)ぎょうせい	妊婦健診業務委託	9,592,820	(社)熱海市医師会 等	妊婦健診償還払い(扶助費)	810,068	対象者 23 人	妊婦歯科健診業務委託	81,000	熱海市歯科医師会	産婦健診業務委託	640,000	(社)熱海市医師会 等	産婦健診償還払い(扶助費)	56,050	対象者 11 人	助成対象	体外受精、胚移植、顕微授精 等 ※ 配偶者間においてのみ対象	補助率・限度額	7/10 20 万円以内/回 (県助成分を差し引く)	通算年数・回数	治療開始日の妻の年齢が 40 歳未満の場合 6 回まで、40 歳以上 43 歳未満 3 回まで	所得要件	なし	内容/年度	平成 30 年度	平成 29 年度	平成 28 年度	申請者数	12	11	7	申請回数	24	22	8	助 成 額	3,287,700	3,430,200	462,700	助成対象	人工授精、タイミング法、ホルモン療法 ※ 配偶者間においてのみ対象	補助率・限度額	保険診療内 1/2 3 万円以内/回 保険診療外 7/10 6 万 3 千円以内/年	通算年数・回数	保険診療内 年 2 回 治療開始月から 5 年以内 保険診療外 年 2 回 通算 2 年 4 回まで	所得要件	なし
事業概要	事業費	備考																																																				
子育て支援アプリ保守管理業務委託	518,400	(株)ぎょうせい																																																				
妊婦健診業務委託	9,592,820	(社)熱海市医師会 等																																																				
妊婦健診償還払い(扶助費)	810,068	対象者 23 人																																																				
妊婦歯科健診業務委託	81,000	熱海市歯科医師会																																																				
産婦健診業務委託	640,000	(社)熱海市医師会 等																																																				
産婦健診償還払い(扶助費)	56,050	対象者 11 人																																																				
助成対象	体外受精、胚移植、顕微授精 等 ※ 配偶者間においてのみ対象																																																					
補助率・限度額	7/10 20 万円以内/回 (県助成分を差し引く)																																																					
通算年数・回数	治療開始日の妻の年齢が 40 歳未満の場合 6 回まで、40 歳以上 43 歳未満 3 回まで																																																					
所得要件	なし																																																					
内容/年度	平成 30 年度	平成 29 年度	平成 28 年度																																																			
申請者数	12	11	7																																																			
申請回数	24	22	8																																																			
助 成 額	3,287,700	3,430,200	462,700																																																			
助成対象	人工授精、タイミング法、ホルモン療法 ※ 配偶者間においてのみ対象																																																					
補助率・限度額	保険診療内 1/2 3 万円以内/回 保険診療外 7/10 6 万 3 千円以内/年																																																					
通算年数・回数	保険診療内 年 2 回 治療開始月から 5 年以内 保険診療外 年 2 回 通算 2 年 4 回まで																																																					
所得要件	なし																																																					

款 項 目	主 要 事 業 の 説 明																																																				
	<p data-bbox="448 241 1452 275">イ 助成申請数及び助成額 (単位：人、回、円)</p> <table border="1" data-bbox="448 282 1461 472"> <thead> <tr> <th>内容/年度</th> <th>平成 30 年度</th> <th>平成 29 年度</th> <th>平成 28 年度</th> </tr> </thead> <tbody> <tr> <td>申請者数</td> <td>12</td> <td>7</td> <td>2</td> </tr> <tr> <td>申請回数</td> <td>14</td> <td>9</td> <td>2</td> </tr> <tr> <td>助 成 額</td> <td>495,800</td> <td>464,700</td> <td>79,400</td> </tr> </tbody> </table> <p data-bbox="427 526 735 560">(5) 不育症治療費の助成</p> <p data-bbox="448 573 1466 701">ア 特定不妊治療費、一般不妊治療費助成制度と同様、妊娠を望む夫婦の経済的負担の軽減と少子化対策の一環として、不育症治療費の一部の助成を平成 30 年度より行ったものである。</p> <p data-bbox="493 714 888 748">(根拠法令) 母子保健法第 13 条</p> <table border="1" data-bbox="448 754 1461 999"> <tbody> <tr> <td>助成対象</td> <td>【検査】リスク因子の検査、絨毛染色体検査 【治療】低用量アスピリン療法、ヘパリン療法</td> </tr> <tr> <td>補助率・限度額</td> <td>保険診療外 7/10 24万1千5百円以内/年 (他制度の助成を除く)</td> </tr> <tr> <td>通算年数・回数</td> <td>治療開始月から継続して2年</td> </tr> <tr> <td>所得要件</td> <td>なし</td> </tr> </tbody> </table> <p data-bbox="448 1055 1082 1088">イ 助成申請数及び助成額 (単位：人、回、円)</p> <table border="1" data-bbox="448 1095 1088 1285"> <thead> <tr> <th>内容/年度</th> <th>平成 30 年度</th> </tr> </thead> <tbody> <tr> <td>申請者数</td> <td>2</td> </tr> <tr> <td>申請回数</td> <td>2</td> </tr> <tr> <td>助 成 額</td> <td>30,500</td> </tr> </tbody> </table> <p data-bbox="427 1339 679 1373">(6) 未熟児養育医療</p> <p data-bbox="448 1386 1477 1655">ア 未熟児は、正常な新生児と比べ生理的に欠陥があり、疾病にもかかりやすく、その死亡率は極めて高率であるばかりでなく、心身の障がいを残すことも多いことから生後速やかに適切な処理を講ずることが必要である。このため、医療を必要とする未熟児に対して養育に必要な医療の給付を行うことにより乳児の健康管理と健全な育成を図ったものである。(※平成 25 年度より県から市へ権限移譲された事業)</p> <p data-bbox="493 1668 888 1702">(根拠法令) 母子保健法第 20 条</p> <p data-bbox="448 1765 1452 1798">イ 未熟児養育医療給付実績 (単位：人、件、日)</p> <table border="1" data-bbox="448 1805 1461 2004"> <thead> <tr> <th></th> <th>平成 30 年度</th> <th>平成 29 年度</th> <th>平成 28 年度</th> </tr> </thead> <tbody> <tr> <td>給付実人数</td> <td>2</td> <td>4</td> <td>2</td> </tr> <tr> <td>給付延べ件数</td> <td>4</td> <td>11</td> <td>2</td> </tr> <tr> <td>給付延べ日数</td> <td>152</td> <td>356</td> <td>62</td> </tr> <tr> <td>加算基準額適用日</td> <td>0</td> <td>29</td> <td>0</td> </tr> </tbody> </table> <p data-bbox="448 2011 1367 2045">※ 加算基準額適用：同一世帯から2人以上の児童が給付を受ける場合</p>	内容/年度	平成 30 年度	平成 29 年度	平成 28 年度	申請者数	12	7	2	申請回数	14	9	2	助 成 額	495,800	464,700	79,400	助成対象	【検査】リスク因子の検査、絨毛染色体検査 【治療】低用量アスピリン療法、ヘパリン療法	補助率・限度額	保険診療外 7/10 24万1千5百円以内/年 (他制度の助成を除く)	通算年数・回数	治療開始月から継続して2年	所得要件	なし	内容/年度	平成 30 年度	申請者数	2	申請回数	2	助 成 額	30,500		平成 30 年度	平成 29 年度	平成 28 年度	給付実人数	2	4	2	給付延べ件数	4	11	2	給付延べ日数	152	356	62	加算基準額適用日	0	29	0
内容/年度	平成 30 年度	平成 29 年度	平成 28 年度																																																		
申請者数	12	7	2																																																		
申請回数	14	9	2																																																		
助 成 額	495,800	464,700	79,400																																																		
助成対象	【検査】リスク因子の検査、絨毛染色体検査 【治療】低用量アスピリン療法、ヘパリン療法																																																				
補助率・限度額	保険診療外 7/10 24万1千5百円以内/年 (他制度の助成を除く)																																																				
通算年数・回数	治療開始月から継続して2年																																																				
所得要件	なし																																																				
内容/年度	平成 30 年度																																																				
申請者数	2																																																				
申請回数	2																																																				
助 成 額	30,500																																																				
	平成 30 年度	平成 29 年度	平成 28 年度																																																		
給付実人数	2	4	2																																																		
給付延べ件数	4	11	2																																																		
給付延べ日数	152	356	62																																																		
加算基準額適用日	0	29	0																																																		

款 項 目	主 要 事 業 の 説 明						
	ウ 養育医療費の詳細 (単位：円)						
	費用総額	医療保険 各法負担額	公費 負担額	公費負担額内訳			子ども 医療
				養育医療			
				国	県	市	
	15,943,106	15,118,807	824,299	287,852	143,926	143,927	248,594
	(7) 乳児健康診査						
	ア 乳幼児の疾病や障がいを早期に発見し、確実な治療に結びつけるため、新生児期に聴覚スクリーニング検査を行い、4か月児及び10か月児を対象に身体発育・発達、精神発達、栄養状態等を総合的に診断する等、乳児の健康保持、増進を図ったものである。						
	(根拠法令) 母子保健法第13条						
	イ 新生児聴覚スクリーニング検査 (単位：人、%)						
	内容/年度	平成30年度	平成29年度				
対象者	107	140					
受診者	84	114					
受診率	78.5	80.0					
※平成29年度より実施							
ウ 4か月児健康診査受診状況 (単位：人、%)							
内容/年度	平成30年度	平成29年度	平成28年度	平成27年度	平成26年度		
対象者	110	120	134	121	147		
受診者	108	105	122	112	140		
受診率	98.2	87.5	91.0	92.6	95.2		
エ 10か月児健康診査受診状況 (単位：人、%)							
内容/年度	平成30年度	平成29年度	平成28年度	平成27年度	平成26年度		
対象者	109	125	122	145	177		
受診者	105	113	116	132	154		
受診率	96.3	90.4	95.1	91.0	87.0		
オ 乳児健康診査に係る委託料 (単位：円)							
区 分	金 額	備 考					
4か月児健診業務	672,948	(社)熱海市医師会 外					
10か月児健診業務	654,255	(社)熱海市医師会 外					
新生児聴覚スクリーニング テスト業務	366,700	(社)熱海市医師会 外					

款 項 目	主 要 事 業 の 説 明																																																																																																
	<p>(8) 幼児健康診査</p> <p>ア 1歳6か月児健康診査</p> <p>(ア) 幼児初期の身体発達・精神発達面で、歩行や言語発達等の標識が容易に得られる1歳6か月の時点において健康診査を実施することにより、運動機能・視聴覚の障がい、精神発達の遅滞等障がいをもった児童を早期に発見し、心身障がいの進行を未然に防止するとともに、生活習慣の自立・う歯の予防・幼児の栄養、その他育児に関する指導を行い、健康保持・増進を図ったものである。</p> <p>(根拠法令) 母子保健法第12条</p> <p>(イ) 1歳6か月児健康診査受診状況 (単位：人、%)</p> <table border="1" data-bbox="480 712 1465 898"> <thead> <tr> <th>内容/年度</th> <th>平成30年度</th> <th>平成29年度</th> <th>平成28年度</th> <th>平成27年度</th> <th>平成26年度</th> </tr> </thead> <tbody> <tr> <td>対象者</td> <td>119</td> <td>134</td> <td>122</td> <td>164</td> <td>156</td> </tr> <tr> <td>受診者</td> <td>116</td> <td>126</td> <td>108</td> <td>153</td> <td>151</td> </tr> <tr> <td>受診率</td> <td>97.5</td> <td>94.0</td> <td>88.5</td> <td>93.3</td> <td>96.8</td> </tr> </tbody> </table> <p>(ウ) 1歳6か月児歯科健康診査受診及びう歯罹患状況 (単位：人、%)</p> <table border="1" data-bbox="480 994 1465 1272"> <thead> <tr> <th>内容/年度</th> <th>平成30年度</th> <th>平成29年度</th> <th>平成28年度</th> <th>平成27年度</th> <th>平成26年度</th> </tr> </thead> <tbody> <tr> <td>対象者</td> <td>119</td> <td>134</td> <td>122</td> <td>164</td> <td>156</td> </tr> <tr> <td>受診者</td> <td>116</td> <td>126</td> <td>108</td> <td>153</td> <td>151</td> </tr> <tr> <td>受診率</td> <td>97.5</td> <td>94.0</td> <td>88.5</td> <td>93.3</td> <td>96.8</td> </tr> <tr> <td>う歯罹患患者</td> <td>1</td> <td>0</td> <td>3</td> <td>3</td> <td>5</td> </tr> <tr> <td>罹患率</td> <td>0.9</td> <td>0</td> <td>2.8</td> <td>2.0</td> <td>3.3</td> </tr> </tbody> </table> <p>イ 2歳児歯科健康診査</p> <p>(ア) う歯予防についての知識の普及（生活指導、食事指導を含む）及び具体的方法の指導を行うことにより、歯科保健の大切さに気づいてもらう機会を設けた。また、1歳6か月児健康診査での経過観察児に対して保健指導等を行い、疾病や障がいを早期に発見するとともに、保育者に対して適切な支援を行ったものである。</p> <p>(根拠法令) 母子保健法第9条、第10条、第13条</p> <p>(イ) 2歳児歯科健康診査受診及びう歯罹患状況 (単位：人、%)</p> <table border="1" data-bbox="480 1749 1465 2027"> <thead> <tr> <th>内容/年度</th> <th>平成30年度</th> <th>平成29年度</th> <th>平成28年度</th> <th>平成27年度</th> <th>平成26年度</th> </tr> </thead> <tbody> <tr> <td>対象者</td> <td>125</td> <td>120</td> <td>147</td> <td>177</td> <td>137</td> </tr> <tr> <td>受診者</td> <td>105</td> <td>102</td> <td>126</td> <td>149</td> <td>125</td> </tr> <tr> <td>受診率</td> <td>84.0</td> <td>85.0</td> <td>85.7</td> <td>84.2</td> <td>91.2</td> </tr> <tr> <td>う歯罹患患者</td> <td>3</td> <td>3</td> <td>4</td> <td>8</td> <td>8</td> </tr> <tr> <td>罹患率</td> <td>2.9</td> <td>2.9</td> <td>3.2</td> <td>5.4</td> <td>6.4</td> </tr> </tbody> </table>	内容/年度	平成30年度	平成29年度	平成28年度	平成27年度	平成26年度	対象者	119	134	122	164	156	受診者	116	126	108	153	151	受診率	97.5	94.0	88.5	93.3	96.8	内容/年度	平成30年度	平成29年度	平成28年度	平成27年度	平成26年度	対象者	119	134	122	164	156	受診者	116	126	108	153	151	受診率	97.5	94.0	88.5	93.3	96.8	う歯罹患患者	1	0	3	3	5	罹患率	0.9	0	2.8	2.0	3.3	内容/年度	平成30年度	平成29年度	平成28年度	平成27年度	平成26年度	対象者	125	120	147	177	137	受診者	105	102	126	149	125	受診率	84.0	85.0	85.7	84.2	91.2	う歯罹患患者	3	3	4	8	8	罹患率	2.9	2.9	3.2	5.4	6.4
内容/年度	平成30年度	平成29年度	平成28年度	平成27年度	平成26年度																																																																																												
対象者	119	134	122	164	156																																																																																												
受診者	116	126	108	153	151																																																																																												
受診率	97.5	94.0	88.5	93.3	96.8																																																																																												
内容/年度	平成30年度	平成29年度	平成28年度	平成27年度	平成26年度																																																																																												
対象者	119	134	122	164	156																																																																																												
受診者	116	126	108	153	151																																																																																												
受診率	97.5	94.0	88.5	93.3	96.8																																																																																												
う歯罹患患者	1	0	3	3	5																																																																																												
罹患率	0.9	0	2.8	2.0	3.3																																																																																												
内容/年度	平成30年度	平成29年度	平成28年度	平成27年度	平成26年度																																																																																												
対象者	125	120	147	177	137																																																																																												
受診者	105	102	126	149	125																																																																																												
受診率	84.0	85.0	85.7	84.2	91.2																																																																																												
う歯罹患患者	3	3	4	8	8																																																																																												
罹患率	2.9	2.9	3.2	5.4	6.4																																																																																												

款 項 目	主 要 事 業 の 説 明																																																																																																						
	<p>ウ 3歳児健康診査</p> <p>(ア) 身体発育及び精神発達の面から最も重要な時期である3歳児に対して総合的な健康診査を実施し、疾病の予防・早期発見とともに、保育者への適切な指導及び育児支援を行い、幼児の健康保持・増進を図ったものである。</p> <p>(根拠法令) 母子保健法第12条</p> <p>(イ) 3歳児健康診査受診状況 (単位：人、%)</p> <table border="1" data-bbox="480 568 1458 741"> <thead> <tr> <th>内訳/年度</th> <th>平成30年度</th> <th>平成29年度</th> <th>平成28年度</th> <th>平成27年度</th> <th>平成26年度</th> </tr> </thead> <tbody> <tr> <td>対象者</td> <td>110</td> <td>148</td> <td>171</td> <td>132</td> <td>172</td> </tr> <tr> <td>受診者</td> <td>110</td> <td>153</td> <td>169</td> <td>131</td> <td>169</td> </tr> <tr> <td>受診率</td> <td>100.0</td> <td>103.4</td> <td>98.8</td> <td>99.2</td> <td>98.3</td> </tr> </tbody> </table> <p>(ウ) 3歳児歯科健康診査受診及びう歯罹患状況 (単位：人、%)</p> <table border="1" data-bbox="480 837 1458 1070"> <thead> <tr> <th>内訳/年度</th> <th>平成30年度</th> <th>平成29年度</th> <th>平成28年度</th> <th>平成27年度</th> <th>平成26年度</th> </tr> </thead> <tbody> <tr> <td>対象者</td> <td>110</td> <td>148</td> <td>171</td> <td>132</td> <td>172</td> </tr> <tr> <td>受診者</td> <td>110</td> <td>151</td> <td>169</td> <td>129</td> <td>167</td> </tr> <tr> <td>受診率</td> <td>100.0</td> <td>102.0</td> <td>98.8</td> <td>97.7</td> <td>97.1</td> </tr> <tr> <td>う歯罹患患者</td> <td>13</td> <td>21</td> <td>30</td> <td>18</td> <td>30</td> </tr> <tr> <td>罹患率</td> <td>11.8</td> <td>13.9</td> <td>17.8</td> <td>14.0</td> <td>18.0</td> </tr> </tbody> </table> <p>エ 幼児健康診査に係る委託料 (単位：円)</p> <table border="1" data-bbox="459 1167 1437 1404"> <thead> <tr> <th>区 分</th> <th>事 業 費</th> <th>備 考</th> </tr> </thead> <tbody> <tr> <td>1歳6か月児健診業務委託</td> <td>129,600</td> <td>(社)熱海市医師会</td> </tr> <tr> <td>1歳6か月児歯科健診業務委託</td> <td>129,600</td> <td>熱海市歯科医師会</td> </tr> <tr> <td>2歳児歯科健診業務委託</td> <td>129,600</td> <td>熱海市歯科医師会</td> </tr> <tr> <td>3歳児健診業務委託</td> <td>129,600</td> <td>(社)熱海市医師会</td> </tr> <tr> <td>3歳児歯科健診業務委託</td> <td>129,600</td> <td>熱海市歯科医師会</td> </tr> </tbody> </table> <p>(9) 母子健康相談</p> <p>ア 7～8か月児相談</p> <p>(ア) 乳児の発育・発達並びに栄養摂取状況や保育環境について確認し、健康増進と疾病予防に必要な知識を提供することで、保育者の育児不安を解消し、乳児の健全な発育・発達を支援したものである。</p> <p>(根拠法令) 母子保健法第9条、第10条、第14条</p> <p>(イ) 7～8か月児相談実施状況 実施回数：12回 (毎月1回)</p> <p>(単位：人、%)</p> <table border="1" data-bbox="480 1883 1458 2036"> <thead> <tr> <th>内訳/年度</th> <th>平成30年度</th> <th>平成29年度</th> <th>平成28年度</th> <th>平成27年度</th> <th>平成26年度</th> </tr> </thead> <tbody> <tr> <td>対象者</td> <td>104</td> <td>128</td> <td>122</td> <td>133</td> <td>170</td> </tr> <tr> <td>実施者</td> <td>93</td> <td>111</td> <td>102</td> <td>112</td> <td>148</td> </tr> <tr> <td>実施率</td> <td>89.4</td> <td>86.7</td> <td>83.6</td> <td>84.2</td> <td>87.1</td> </tr> </tbody> </table>	内訳/年度	平成30年度	平成29年度	平成28年度	平成27年度	平成26年度	対象者	110	148	171	132	172	受診者	110	153	169	131	169	受診率	100.0	103.4	98.8	99.2	98.3	内訳/年度	平成30年度	平成29年度	平成28年度	平成27年度	平成26年度	対象者	110	148	171	132	172	受診者	110	151	169	129	167	受診率	100.0	102.0	98.8	97.7	97.1	う歯罹患患者	13	21	30	18	30	罹患率	11.8	13.9	17.8	14.0	18.0	区 分	事 業 費	備 考	1歳6か月児健診業務委託	129,600	(社)熱海市医師会	1歳6か月児歯科健診業務委託	129,600	熱海市歯科医師会	2歳児歯科健診業務委託	129,600	熱海市歯科医師会	3歳児健診業務委託	129,600	(社)熱海市医師会	3歳児歯科健診業務委託	129,600	熱海市歯科医師会	内訳/年度	平成30年度	平成29年度	平成28年度	平成27年度	平成26年度	対象者	104	128	122	133	170	実施者	93	111	102	112	148	実施率	89.4	86.7	83.6	84.2	87.1
内訳/年度	平成30年度	平成29年度	平成28年度	平成27年度	平成26年度																																																																																																		
対象者	110	148	171	132	172																																																																																																		
受診者	110	153	169	131	169																																																																																																		
受診率	100.0	103.4	98.8	99.2	98.3																																																																																																		
内訳/年度	平成30年度	平成29年度	平成28年度	平成27年度	平成26年度																																																																																																		
対象者	110	148	171	132	172																																																																																																		
受診者	110	151	169	129	167																																																																																																		
受診率	100.0	102.0	98.8	97.7	97.1																																																																																																		
う歯罹患患者	13	21	30	18	30																																																																																																		
罹患率	11.8	13.9	17.8	14.0	18.0																																																																																																		
区 分	事 業 費	備 考																																																																																																					
1歳6か月児健診業務委託	129,600	(社)熱海市医師会																																																																																																					
1歳6か月児歯科健診業務委託	129,600	熱海市歯科医師会																																																																																																					
2歳児歯科健診業務委託	129,600	熱海市歯科医師会																																																																																																					
3歳児健診業務委託	129,600	(社)熱海市医師会																																																																																																					
3歳児歯科健診業務委託	129,600	熱海市歯科医師会																																																																																																					
内訳/年度	平成30年度	平成29年度	平成28年度	平成27年度	平成26年度																																																																																																		
対象者	104	128	122	133	170																																																																																																		
実施者	93	111	102	112	148																																																																																																		
実施率	89.4	86.7	83.6	84.2	87.1																																																																																																		

款 項 目	主 要 事 業 の 説 明																																																																																																														
	<p data-bbox="448 241 651 275">イ 乳幼児相談</p> <p data-bbox="480 291 1468 515">(ア) 育児、疾病予防、健康増進についての悩みや問題を個別に相談できる機会として、育児不安を解消させることを目的に、保育者が離乳食から幼児期までの食生活や生活習慣に関する情報を得て、乳幼児の栄養と発育、疾病予防等に努められるよう促した。また、乳幼児健康診査で発育・養育に関して問題のあった児を継続的に観察し、保育者に適切な支援をしたものである。</p> <p data-bbox="507 528 1002 562">(根拠法令)母子保健法第9条、第10条</p> <p data-bbox="480 622 1449 656">(イ) 乳幼児相談実施状況 (単位：人、回)</p> <table border="1" data-bbox="480 667 1465 1016"> <thead> <tr> <th>内訳/年度</th> <th>平成30年度</th> <th>平成29年度</th> <th>平成28年度</th> <th>平成27年度</th> <th>平成26年度</th> </tr> </thead> <tbody> <tr> <td>0～5か月</td> <td>92</td> <td>96</td> <td>61</td> <td>50</td> <td>71</td> </tr> <tr> <td>6～11か月</td> <td>64</td> <td>92</td> <td>59</td> <td>56</td> <td>66</td> </tr> <tr> <td>1～2歳</td> <td>145</td> <td>78</td> <td>104</td> <td>149</td> <td>141</td> </tr> <tr> <td>3歳</td> <td>14</td> <td>6</td> <td>5</td> <td>12</td> <td>32</td> </tr> <tr> <td>4歳以上</td> <td>1</td> <td>3</td> <td>2</td> <td>2</td> <td>3</td> </tr> <tr> <td>総 数</td> <td>316</td> <td>275</td> <td>231</td> <td>269</td> <td>313</td> </tr> <tr> <td>実施回数</td> <td>24</td> <td>24</td> <td>24</td> <td>24</td> <td>24</td> </tr> <tr> <td>人/回</td> <td>13.2</td> <td>11.5</td> <td>9.6</td> <td>11.2</td> <td>13.0</td> </tr> </tbody> </table> <p data-bbox="448 1070 622 1104">ウ 巡回相談</p> <p data-bbox="480 1120 1468 1249">(ア) 各健康診査において、特に精神発達に観察が必要な児について、通園している園での様子を踏まえ、保育士や幼稚園教諭、家族への適切な助言、育児支援を行ったものである。</p> <p data-bbox="520 1263 904 1296">(根拠法令) 母子保健法第9条</p> <p data-bbox="480 1357 651 1391">(イ) 実施状況</p> <ul data-bbox="512 1406 879 1487" style="list-style-type: none"> ・相談回数 19園 (延べ) ・個別相談 (心理相談) 6名 <p data-bbox="480 1547 1449 1581">(ウ) 観察児の内訳 (単位：延べ人)</p> <table border="1" data-bbox="480 1592 1465 1901"> <thead> <tr> <th>年齢/内容</th> <th>発達全体</th> <th>多動</th> <th>自閉傾向</th> <th>運動発達</th> <th>その他</th> <th>計</th> </tr> </thead> <tbody> <tr> <td>乳 児</td> <td>0</td> <td>0</td> <td>0</td> <td>0</td> <td>0</td> <td>0</td> </tr> <tr> <td>1歳児</td> <td>3</td> <td>0</td> <td>0</td> <td>0</td> <td>1</td> <td>4</td> </tr> <tr> <td>2歳児</td> <td>6</td> <td>0</td> <td>0</td> <td>0</td> <td>6</td> <td>12</td> </tr> <tr> <td>3歳児</td> <td>8</td> <td>2</td> <td>2</td> <td>0</td> <td>5</td> <td>17</td> </tr> <tr> <td>4歳児</td> <td>10</td> <td>2</td> <td>2</td> <td>0</td> <td>12</td> <td>26</td> </tr> <tr> <td>5歳児</td> <td>7</td> <td>0</td> <td>0</td> <td>0</td> <td>2</td> <td>9</td> </tr> <tr> <td>計</td> <td>34</td> <td>4</td> <td>4</td> <td>0</td> <td>26</td> <td>68</td> </tr> </tbody> </table>	内訳/年度	平成30年度	平成29年度	平成28年度	平成27年度	平成26年度	0～5か月	92	96	61	50	71	6～11か月	64	92	59	56	66	1～2歳	145	78	104	149	141	3歳	14	6	5	12	32	4歳以上	1	3	2	2	3	総 数	316	275	231	269	313	実施回数	24	24	24	24	24	人/回	13.2	11.5	9.6	11.2	13.0	年齢/内容	発達全体	多動	自閉傾向	運動発達	その他	計	乳 児	0	0	0	0	0	0	1歳児	3	0	0	0	1	4	2歳児	6	0	0	0	6	12	3歳児	8	2	2	0	5	17	4歳児	10	2	2	0	12	26	5歳児	7	0	0	0	2	9	計	34	4	4	0	26	68
内訳/年度	平成30年度	平成29年度	平成28年度	平成27年度	平成26年度																																																																																																										
0～5か月	92	96	61	50	71																																																																																																										
6～11か月	64	92	59	56	66																																																																																																										
1～2歳	145	78	104	149	141																																																																																																										
3歳	14	6	5	12	32																																																																																																										
4歳以上	1	3	2	2	3																																																																																																										
総 数	316	275	231	269	313																																																																																																										
実施回数	24	24	24	24	24																																																																																																										
人/回	13.2	11.5	9.6	11.2	13.0																																																																																																										
年齢/内容	発達全体	多動	自閉傾向	運動発達	その他	計																																																																																																									
乳 児	0	0	0	0	0	0																																																																																																									
1歳児	3	0	0	0	1	4																																																																																																									
2歳児	6	0	0	0	6	12																																																																																																									
3歳児	8	2	2	0	5	17																																																																																																									
4歳児	10	2	2	0	12	26																																																																																																									
5歳児	7	0	0	0	2	9																																																																																																									
計	34	4	4	0	26	68																																																																																																									

款 項 目	主 要 事 業 の 説 明																																																																																																									
	<p>(10) 母子健康教育</p> <p>ア 両親学級・パパママクラス</p> <p>(ア) 健康な赤ちゃんを産み育てるため、妊娠中を健康に過ごし、育児について積極的に考える姿勢をつくるため妊婦とその夫、家族を対象に開催したものである。</p> <p>(根拠法令) 母子保健法第9条、第10条、第14条</p> <p>(イ) 実施回数</p> <ul style="list-style-type: none"> ・両親学級 : 3回コース 4クール 全12回 ・パパママクラス : 4回 <p>(ウ) 実施状況 (単位: 人、%)</p> <table border="1" data-bbox="478 806 1468 1142"> <thead> <tr> <th colspan="2" rowspan="2">内 訳</th> <th colspan="2">平成30年度</th> <th colspan="2">平成29年度</th> <th colspan="2">平成28年度</th> <th colspan="2">平成27年度</th> <th colspan="2">平成26年度</th> </tr> <tr> <th>初産</th> <th>経産</th> <th>初産</th> <th>経産</th> <th>初産</th> <th>経産</th> <th>初産</th> <th>経産</th> <th>初産</th> <th>経産</th> </tr> </thead> <tbody> <tr> <td rowspan="2">妊婦</td> <td>対象者</td> <td>50</td> <td>65</td> <td>63</td> <td>53</td> <td>64</td> <td>64</td> <td>62</td> <td>57</td> <td>64</td> <td>69</td> </tr> <tr> <td>参加者</td> <td>20</td> <td>8</td> <td>42</td> <td>2</td> <td>36</td> <td>10</td> <td>30</td> <td>5</td> <td>34</td> <td>11</td> </tr> <tr> <td colspan="2">妊婦参加率</td> <td>40.0</td> <td>12.3</td> <td>66.7</td> <td>3.8</td> <td>56.3</td> <td>15.6</td> <td>48.4</td> <td>8.8</td> <td>53.1</td> <td>15.9</td> </tr> <tr> <td colspan="2">夫参加者</td> <td colspan="2">25</td> <td colspan="2">30</td> <td colspan="2">20</td> <td colspan="2">17</td> <td colspan="2">23</td> </tr> <tr> <td colspan="2">家族参加者</td> <td colspan="2">4</td> <td colspan="2">2</td> <td colspan="2">4</td> <td colspan="2">4</td> <td colspan="2">13</td> </tr> </tbody> </table> <p>イ 育児学級 (びよびよ教室)</p> <p>(ア) 育児についての疑問・不安を解消でき、子どもの健全な成長発達を促す学習の場となるよう、生後3~4か月の乳児とその家族を対象に開催したものである。</p> <p>(根拠法令) 母子保健法第9条</p> <p>(イ) 実施状況 (実施回数: 年6回) (単位: 人、%)</p> <table border="1" data-bbox="478 1523 1468 1713"> <thead> <tr> <th>内 訳/年度</th> <th>平成30年度</th> <th>平成29年度</th> <th>平成28年度</th> <th>平成27年度</th> <th>平成26年度</th> </tr> </thead> <tbody> <tr> <td>対象者</td> <td>115</td> <td>121</td> <td>129</td> <td>121</td> <td>153</td> </tr> <tr> <td>受診者</td> <td>70</td> <td>61</td> <td>74</td> <td>58</td> <td>96</td> </tr> <tr> <td>受診率</td> <td>60.9</td> <td>50.4</td> <td>57.4</td> <td>47.9</td> <td>62.7</td> </tr> </tbody> </table> <p>(11) 母子訪問指導</p> <p>ア 妊婦訪問指導</p> <p>妊娠に伴う症状や不安を軽減するため、若年(20歳未満)、母子健康手帳を発行した時期が妊娠7か月以降の妊婦等を対象に訪問指導を実施したものである。</p> <p>(根拠法令) 母子保健法第10条、第14条、第17条</p>	内 訳		平成30年度		平成29年度		平成28年度		平成27年度		平成26年度		初産	経産	初産	経産	初産	経産	初産	経産	初産	経産	妊婦	対象者	50	65	63	53	64	64	62	57	64	69	参加者	20	8	42	2	36	10	30	5	34	11	妊婦参加率		40.0	12.3	66.7	3.8	56.3	15.6	48.4	8.8	53.1	15.9	夫参加者		25		30		20		17		23		家族参加者		4		2		4		4		13		内 訳/年度	平成30年度	平成29年度	平成28年度	平成27年度	平成26年度	対象者	115	121	129	121	153	受診者	70	61	74	58	96	受診率	60.9	50.4	57.4	47.9	62.7
内 訳				平成30年度		平成29年度		平成28年度		平成27年度		平成26年度																																																																																														
		初産	経産	初産	経産	初産	経産	初産	経産	初産	経産																																																																																															
妊婦	対象者	50	65	63	53	64	64	62	57	64	69																																																																																															
	参加者	20	8	42	2	36	10	30	5	34	11																																																																																															
妊婦参加率		40.0	12.3	66.7	3.8	56.3	15.6	48.4	8.8	53.1	15.9																																																																																															
夫参加者		25		30		20		17		23																																																																																																
家族参加者		4		2		4		4		13																																																																																																
内 訳/年度	平成30年度	平成29年度	平成28年度	平成27年度	平成26年度																																																																																																					
対象者	115	121	129	121	153																																																																																																					
受診者	70	61	74	58	96																																																																																																					
受診率	60.9	50.4	57.4	47.9	62.7																																																																																																					

款 項 目	主 要 事 業 の 説 明																																																												
	<p>イ 産婦・新生児（乳幼児）訪問指導</p> <p>産婦については、出産後の母体の回復を促すため、新生児（乳幼児）については、発育・発達のため、家庭環境等を確認し育児の問題や不安を解消するため訪問指導を実施したものである。</p> <p>（根拠法令）母子保健法第 10 条、第 11 条、第 14 条、第 17 条</p> <p>ウ 母子訪問指導実施状況</p> <p>(ア) 対象者別訪問指導件数（里帰りを含む）（単位：延べ人、世帯）</p> <table border="1" data-bbox="477 618 1465 947"> <thead> <tr> <th>内訳/年度</th> <th>平成 30 年度</th> <th>平成 29 年度</th> <th>平成 28 年度</th> <th>平成 27 年度</th> <th>平成 26 年度</th> </tr> </thead> <tbody> <tr> <td>妊産婦</td> <td>161</td> <td>198</td> <td>154</td> <td>178</td> <td>203</td> </tr> <tr> <td>乳 児</td> <td>163(12)</td> <td>201(7)</td> <td>154(9)</td> <td>171(11)</td> <td>201(5)</td> </tr> <tr> <td>幼 児</td> <td>40</td> <td>51</td> <td>57</td> <td>56</td> <td>71</td> </tr> <tr> <td>その他</td> <td>66</td> <td>79</td> <td>70</td> <td>109</td> <td>121</td> </tr> <tr> <td>総訪問人数</td> <td>430</td> <td>529</td> <td>435</td> <td>514</td> <td>596</td> </tr> <tr> <td>訪問世帯数</td> <td>156</td> <td>171</td> <td>167</td> <td>188</td> <td>214</td> </tr> </tbody> </table> <p>() 内は新生児再掲</p> <p>(イ) 未熟児訪問指導実績（単位：人）</p> <table border="1" data-bbox="477 1093 1465 1211"> <thead> <tr> <th>内訳/年度</th> <th>平成 30 年度</th> <th>平成 29 年度</th> <th>平成 28 年度</th> <th>平成 27 年度</th> <th>平成 26 年度</th> </tr> </thead> <tbody> <tr> <td>実 数</td> <td>13</td> <td>19</td> <td>12</td> <td>9</td> <td>23</td> </tr> <tr> <td>延べ数</td> <td>13</td> <td>32</td> <td>17</td> <td>13</td> <td>31</td> </tr> </tbody> </table> <p>(12) 栄養相談・一般栄養指導</p> <p>ア 胎児期（母性）・乳幼児期における栄養相談・一般栄養指導</p> <p>(ア) 子どもの成長の過程に合わせて、両親学級、育児学級、乳幼児相談及び乳幼児健康診査時に栄養相談事業を実施したものである。</p> <p>（根拠法令）健康増進法第 17 条、母子保健法第 9 条・第 10 条</p> <p>(イ) 事業実績 乳幼児健診時等に実施 延べ指導者数 765 人</p> <p>(13) 歯科保健推進事業（一部再掲）</p> <p>ア 歯科健康診査・フッ化物塗布事業（乳幼児健診・相談）</p> <p>(ア) 乳幼児健診・相談時に歯科診察を行い、口腔内の衛生状態を確認するとともに、フッ化物塗布を行うことにより、乳幼児・小児の乳歯及び永久歯のう歯発生防止を促した。また、噛み方等の食生活・歯磨きの方法など総合的な歯科保健行動の指導を行ったものである。</p> <p>（根拠法令）母子保健法第 9 条、第 10 条 静岡県民の歯や口の健康づくり条例第 6 条</p>	内訳/年度	平成 30 年度	平成 29 年度	平成 28 年度	平成 27 年度	平成 26 年度	妊産婦	161	198	154	178	203	乳 児	163(12)	201(7)	154(9)	171(11)	201(5)	幼 児	40	51	57	56	71	その他	66	79	70	109	121	総訪問人数	430	529	435	514	596	訪問世帯数	156	171	167	188	214	内訳/年度	平成 30 年度	平成 29 年度	平成 28 年度	平成 27 年度	平成 26 年度	実 数	13	19	12	9	23	延べ数	13	32	17	13	31
内訳/年度	平成 30 年度	平成 29 年度	平成 28 年度	平成 27 年度	平成 26 年度																																																								
妊産婦	161	198	154	178	203																																																								
乳 児	163(12)	201(7)	154(9)	171(11)	201(5)																																																								
幼 児	40	51	57	56	71																																																								
その他	66	79	70	109	121																																																								
総訪問人数	430	529	435	514	596																																																								
訪問世帯数	156	171	167	188	214																																																								
内訳/年度	平成 30 年度	平成 29 年度	平成 28 年度	平成 27 年度	平成 26 年度																																																								
実 数	13	19	12	9	23																																																								
延べ数	13	32	17	13	31																																																								

款 項 目	主 要 事 業 の 説 明																																																								
	<p>(イ) 歯科健康診査・フッ化物塗布実施状況 (単位：人、%)</p> <table border="1"> <thead> <tr> <th rowspan="2">区分</th> <th rowspan="2">対象者</th> <th rowspan="2">受診者</th> <th rowspan="2">受診率</th> <th colspan="2">フッ化物塗布</th> </tr> <tr> <th>実施者</th> <th>塗布率</th> </tr> </thead> <tbody> <tr> <td>1歳6か月児健診</td> <td>119</td> <td>116</td> <td>97.5</td> <td>114</td> <td>98.3</td> </tr> <tr> <td>2歳児歯科検診</td> <td>125</td> <td>105</td> <td>84.0</td> <td>102</td> <td>97.1</td> </tr> <tr> <td>2歳6か月児歯科相談</td> <td>138</td> <td>103</td> <td>74.6</td> <td>101</td> <td>98.1</td> </tr> <tr> <td>3歳児健診</td> <td>110</td> <td>110</td> <td>100.0</td> <td>107</td> <td>97.3</td> </tr> </tbody> </table> <p>イ 1歳児歯磨き教室</p> <p>(ア) 乳歯のはえ初めの時期に歯磨きの基本を学び、う歯の発生を予防するため1歳児を対象に歯磨き教室を実施したものである。</p> <p>(根拠法令) 母子保健法第9条、第10条 静岡県民の歯や口の健康づくり条例第6条</p> <p>(イ) 実施状況 (単位：回、人、%)</p> <table border="1"> <thead> <tr> <th>開催回数</th> <th>対象者</th> <th>実施者</th> <th>参加率</th> </tr> </thead> <tbody> <tr> <td>12</td> <td>122</td> <td>65</td> <td>53.3</td> </tr> </tbody> </table> <p>(14) 母子健康包括支援センター「すくすく」事業</p> <p>ア おっぱい相談会 (産後サポート事業)</p> <p>(ア) 乳児への栄養補給は母乳が基本であるが、授乳についての悩みを抱える母親も多い。同じ悩みを持つ母親同士の情報交換と専門職である助産師等の助言が得られる機会を提供するものである。</p> <p>(根拠法令) 母子保健法第22条</p> <p>(イ) 実施状況 (単位：回、人)</p> <table border="1"> <thead> <tr> <th>開催回数</th> <th>利用者</th> </tr> </thead> <tbody> <tr> <td>12</td> <td>39</td> </tr> </tbody> </table> <p>イ 親支援プログラム「BPプログラム」 (産後サポート事業)</p> <p>(ア) 0歳児 (生後2~5か月) を初めて育てる母親を対象に、母親同士の交流を促し、先を見通した育児知識を得ることで育児不安の軽減に繋げるため心理相談員による子育てに関する講座 (4回1コース) を行うもの。</p> <p>(根拠法令) 母子保健法第22条</p> <p>(イ) 実施状況 (単位：人)</p> <table border="1"> <thead> <tr> <th></th> <th>対象者</th> <th>参加実人数</th> <th>参加延人数</th> </tr> </thead> <tbody> <tr> <td>春教室</td> <td>14</td> <td>8</td> <td>29</td> </tr> <tr> <td>秋教室</td> <td>12</td> <td>7</td> <td>18</td> </tr> </tbody> </table>	区分	対象者	受診者	受診率	フッ化物塗布		実施者	塗布率	1歳6か月児健診	119	116	97.5	114	98.3	2歳児歯科検診	125	105	84.0	102	97.1	2歳6か月児歯科相談	138	103	74.6	101	98.1	3歳児健診	110	110	100.0	107	97.3	開催回数	対象者	実施者	参加率	12	122	65	53.3	開催回数	利用者	12	39		対象者	参加実人数	参加延人数	春教室	14	8	29	秋教室	12	7	18
区分	対象者					受診者	受診率	フッ化物塗布																																																	
		実施者	塗布率																																																						
1歳6か月児健診	119	116	97.5	114	98.3																																																				
2歳児歯科検診	125	105	84.0	102	97.1																																																				
2歳6か月児歯科相談	138	103	74.6	101	98.1																																																				
3歳児健診	110	110	100.0	107	97.3																																																				
開催回数	対象者	実施者	参加率																																																						
12	122	65	53.3																																																						
開催回数	利用者																																																								
12	39																																																								
	対象者	参加実人数	参加延人数																																																						
春教室	14	8	29																																																						
秋教室	12	7	18																																																						

款 項 目	主 要 事 業 の 説 明																															
	<p>ウ 保養型産後ケア事業（ホテルでリフレッシュママ）</p> <p>(ア) 妊娠や分べんによってゆがんだ骨盤を正常な位置に戻し、肩こり・腰痛 冷え性などの症状を予防するとともに、助産師による相談を受ける機会を 得ることで不安やストレスの軽減を図る。産後 2～6 か月の母親とその子ど もを対象とする事業である。</p> <p>(根拠法令) 母子保健法第 9 条</p> <p>(イ) 実施状況（実施回数：年 6 回） (単位：人)</p> <table border="1" data-bbox="488 667 916 761"> <thead> <tr> <th>内訳/年度</th> <th>平成 30 年度</th> </tr> </thead> <tbody> <tr> <td>参加実数</td> <td>34</td> </tr> </tbody> </table> <p>エ 療養型産後ケア事業</p> <p>(ア) 出産後の一定期間（4 か月未満）、保健指導を必要とする母子が産科医療 機関等でショートステイ（宿泊）やデイケア（日帰り）、アウトリーチ （訪問）を利用し、出産後の母体の保護と育児能力の向上を目的とし実施 するものである。</p> <p>(根拠法令) 母子保健法第 9 条</p> <p>(イ) 実施状況（実施回数：年 8 回） (単位：人)</p> <table border="1" data-bbox="481 1189 1161 1464"> <thead> <tr> <th colspan="2">内訳/年度</th> <th>平成 30 年度</th> </tr> </thead> <tbody> <tr> <td rowspan="2">ショートステイ (宿泊)</td> <td>参加実数</td> <td>6</td> </tr> <tr> <td>参加延べ数</td> <td>6</td> </tr> <tr> <td rowspan="2">デイケア (日帰り)</td> <td>参加実数</td> <td>4</td> </tr> <tr> <td>参加延べ数</td> <td>4</td> </tr> <tr> <td rowspan="2">アウトリーチ (訪問)</td> <td>参加実数</td> <td>1</td> </tr> <tr> <td>参加延べ数</td> <td>1</td> </tr> </tbody> </table> <p>オ すくすく関連事業に係る委託料等 (単位：円)</p> <table border="1" data-bbox="450 1561 1425 1677"> <thead> <tr> <th>事業概要</th> <th>事業費</th> <th>備考</th> </tr> </thead> <tbody> <tr> <td>療養型産後ケア事業</td> <td>489,750</td> <td>国際医療福祉大学熱海病院等</td> </tr> <tr> <td>保養型産後ケア事業</td> <td>874,000</td> <td>㈱ホテルニューアカオ等</td> </tr> </tbody> </table> <p>健康づくり課</p> <p>4 保健センターの管理運営経費 11,759,039円 (前年度6,025,453円)</p> <p>(1) 保健センター維持管理</p> <p>ア 保健センターの維持管理経費として、光熱水費（2,084,907円）、委託料 （2,819,102円）、工事請負費（5,272,520）等を執行したものである。</p>	内訳/年度	平成 30 年度	参加実数	34	内訳/年度		平成 30 年度	ショートステイ (宿泊)	参加実数	6	参加延べ数	6	デイケア (日帰り)	参加実数	4	参加延べ数	4	アウトリーチ (訪問)	参加実数	1	参加延べ数	1	事業概要	事業費	備考	療養型産後ケア事業	489,750	国際医療福祉大学熱海病院等	保養型産後ケア事業	874,000	㈱ホテルニューアカオ等
内訳/年度	平成 30 年度																															
参加実数	34																															
内訳/年度		平成 30 年度																														
ショートステイ (宿泊)	参加実数	6																														
	参加延べ数	6																														
デイケア (日帰り)	参加実数	4																														
	参加延べ数	4																														
アウトリーチ (訪問)	参加実数	1																														
	参加延べ数	1																														
事業概要	事業費	備考																														
療養型産後ケア事業	489,750	国際医療福祉大学熱海病院等																														
保養型産後ケア事業	874,000	㈱ホテルニューアカオ等																														

款 項 目	主 要 事 業 の 説 明																																							
	<p data-bbox="448 241 1449 275">イ 保健センターの管理運営に係る委託料 (単位：円)</p> <table border="1" data-bbox="443 282 1481 808"> <thead> <tr> <th>事業概要</th> <th>事業費</th> <th>備考</th> </tr> </thead> <tbody> <tr> <td>夜間機械警備業務委託</td> <td>296,640</td> <td>セコム(株)</td> </tr> <tr> <td>管理業務委託</td> <td>1,286,294</td> <td>(社)熱海市シルバー人材センター</td> </tr> <tr> <td>館内清掃業務委託</td> <td>819,072</td> <td>(株)三幸コミュニティマネジメント 熱海営業所</td> </tr> <tr> <td>自家用電気工作物保安管理業務委託</td> <td>110,808</td> <td>(株)静岡ケイテクノ</td> </tr> <tr> <td>貯水槽清掃業務委託</td> <td>25,920</td> <td>熱海環境サービス(株)</td> </tr> <tr> <td>エレベーター保守点検業務委託</td> <td>181,440</td> <td>ジャパンエレベーターサービス 神奈川(株)</td> </tr> <tr> <td>自家発電設備保守点検業務委託</td> <td>32,292</td> <td>(有)明静電設</td> </tr> <tr> <td>消防用設備等総合保守点検業務委託</td> <td>25,920</td> <td>(有)明静電設</td> </tr> <tr> <td>自動ドア保守点検業務委託</td> <td>40,716</td> <td>ナブコシステム(株)</td> </tr> </tbody> </table> <p data-bbox="400 869 1145 902">5 救護所等の経費 1,627,748円 (前年度1,093,444円)</p> <p data-bbox="427 913 1469 1137">(1) 静岡県第4次地震被害想定結果では、相模トラフ沿いの元禄型関東地震が発生した場合、死者約1,900人、重傷者約300人、軽症者約900人の人的被害が想定されている。災害時には医療救護所を開設しトリアージを実施する他、応急処置を施すため、医療救護所用医療資材の更新及び備蓄薬剤の購入等を執行したものである。</p> <p data-bbox="448 1149 1449 1182">ア 医療救護所用医療資機材整備に係る費用 (単位：円)</p> <table border="1" data-bbox="448 1189 1457 1305"> <thead> <tr> <th>区 分</th> <th>事業費</th> <th>備考</th> </tr> </thead> <tbody> <tr> <td>医療救護所救急医療資材等購入(入替)代</td> <td>1,520,000</td> <td>医薬材料費</td> </tr> <tr> <td>医療救護所用備蓄薬剤</td> <td>8,818</td> <td>医薬材料費</td> </tr> </tbody> </table>	事業概要	事業費	備考	夜間機械警備業務委託	296,640	セコム(株)	管理業務委託	1,286,294	(社)熱海市シルバー人材センター	館内清掃業務委託	819,072	(株)三幸コミュニティマネジメント 熱海営業所	自家用電気工作物保安管理業務委託	110,808	(株)静岡ケイテクノ	貯水槽清掃業務委託	25,920	熱海環境サービス(株)	エレベーター保守点検業務委託	181,440	ジャパンエレベーターサービス 神奈川(株)	自家発電設備保守点検業務委託	32,292	(有)明静電設	消防用設備等総合保守点検業務委託	25,920	(有)明静電設	自動ドア保守点検業務委託	40,716	ナブコシステム(株)	区 分	事業費	備考	医療救護所救急医療資材等購入(入替)代	1,520,000	医薬材料費	医療救護所用備蓄薬剤	8,818	医薬材料費
事業概要	事業費	備考																																						
夜間機械警備業務委託	296,640	セコム(株)																																						
管理業務委託	1,286,294	(社)熱海市シルバー人材センター																																						
館内清掃業務委託	819,072	(株)三幸コミュニティマネジメント 熱海営業所																																						
自家用電気工作物保安管理業務委託	110,808	(株)静岡ケイテクノ																																						
貯水槽清掃業務委託	25,920	熱海環境サービス(株)																																						
エレベーター保守点検業務委託	181,440	ジャパンエレベーターサービス 神奈川(株)																																						
自家発電設備保守点検業務委託	32,292	(有)明静電設																																						
消防用設備等総合保守点検業務委託	25,920	(有)明静電設																																						
自動ドア保守点検業務委託	40,716	ナブコシステム(株)																																						
区 分	事業費	備考																																						
医療救護所救急医療資材等購入(入替)代	1,520,000	医薬材料費																																						
医療救護所用備蓄薬剤	8,818	医薬材料費																																						
2目 予防費	<p data-bbox="363 1361 1070 1395">決算額 72,006,975円 (前年度72,511,600円)</p> <p data-bbox="395 1413 539 1447">協働環境課</p> <p data-bbox="400 1458 1102 1491">1 畜犬登録等経費 723,903円 (前年度609,993円)</p> <p data-bbox="427 1503 1453 1585">(1) 狂犬病予防法に基づき、犬の登録等と狂犬病予防注射済票交付事務を行ったものである。</p> <p data-bbox="448 1597 1110 1630">ア 犬の登録数 (単位：頭)</p> <table border="1" data-bbox="448 1637 1126 1720"> <thead> <tr> <th>平成30年度</th> <th>平成29年度</th> <th>前年度比</th> </tr> </thead> <tbody> <tr> <td>1,963</td> <td>2,084</td> <td>△121</td> </tr> </tbody> </table> <p data-bbox="448 1776 1337 1809">イ 犬の鑑札交付数 (単位：頭)</p> <table border="1" data-bbox="448 1816 1353 1933"> <thead> <tr> <th>区 分</th> <th>平成30年度</th> <th>平成29年度</th> <th>前年度比</th> </tr> </thead> <tbody> <tr> <td>新規登録</td> <td>93</td> <td>119</td> <td>△26</td> </tr> <tr> <td>再交付</td> <td>1</td> <td>7</td> <td>△6</td> </tr> </tbody> </table>	平成30年度	平成29年度	前年度比	1,963	2,084	△121	区 分	平成30年度	平成29年度	前年度比	新規登録	93	119	△26	再交付	1	7	△6																					
平成30年度	平成29年度	前年度比																																						
1,963	2,084	△121																																						
区 分	平成30年度	平成29年度	前年度比																																					
新規登録	93	119	△26																																					
再交付	1	7	△6																																					

款 項 目	主 要 事 業 の 説 明				
	ウ 狂犬病予防注射済票交付数 (単位：件)				
	区 分	平成 30 年度	平成 29 年度	前年度比	
	交 付	1,172	1,272	△100	
	再 交 付	0	0	0	
	(2) 犬の鑑札等の交付事務事業委託				
	近隣市町の動物病院において、犬の登録及び狂犬病予防注射済票の交付事務等を行うことにより、未登録・未注射犬の減少を図るため業務を委託したものである。				
	(単位：円)				
	事 業 名	事 業 費	備 考		
	犬の鑑札等の交付事務事業委託	86,372	静岡県獣医師会田方支部		
	(3) 飼い主の判明しない猫の去勢等の助成				
	野良猫の侵入による、し尿、鳴き声等で迷惑している町内会長に対して、猫の去勢、避妊手術費の補助金を交付したものである。				
	(単位：件、円)				
	区 分	平成 30 年度	平成 29 年度	前年度比	
	件 数	4	2	2	
	補助金	68,500	89,500	△21,000	
健康づくり課					
2 結核予防及び感染症予防経費 17,054,535円 (前年度16,042,493円)					
(1) 胸部検診に係る(社)熱海市医師会に対する業務委託料 (16,840,000円) 等を執行したものである。					
(根拠法令) 感染症の予防及び感染症の患者に対する医療に関する法律					
ア 胸部健康診査					
(ア) 結核の予防及び結核患者に対する適正な医療の普及を図ることによって、結核が個人的にも社会的にも害を及ぼすことを防止するため、40歳以上の市民(施設入所者を除く)を対象に、6～7月の2か月間、(社)熱海市医師会に委託し健康診査を実施したものである。(市内10医療機関)					
(イ) 実施状況 (単位：人、%)					
内容/年度	平成 30 年度	平成 29 年度	平成 28 年度	平成 27 年度	平成 26 年度
対象者	28,109	28,048	28,783	27,997	28,168
受診者	6,000	5,700	5,832	5,699	5,724
受診率	21.3	20.3	20.3	20.4	20.3
再検・精検査不要者	5,922	5,676	5,821	5,677	5,683
再検査対象者	14	24	9	20	35
精密検査対象者	1	0	2	2	6

款 項 目	主 要 事 業 の 説 明																																			
	<p data-bbox="448 241 1452 275">イ 結核予防・感染症予防に係る委託料 (単位：円)</p> <table border="1" data-bbox="448 282 1465 376"> <thead> <tr> <th data-bbox="448 282 903 331">区 分</th> <th data-bbox="903 282 1098 331">事 業 費</th> <th data-bbox="1098 282 1465 331">備 考</th> </tr> </thead> <tbody> <tr> <td data-bbox="448 331 903 376">胸部健康診査業務委託</td> <td data-bbox="903 331 1098 376">16,840,000</td> <td data-bbox="1098 331 1465 376">(社)熱海市医師会</td> </tr> </tbody> </table> <p data-bbox="395 481 564 512">健康づくり課</p> <p data-bbox="395 528 1193 560">3 各種予防接種経費 54,228,537円 (前年度55,859,114円)</p> <p data-bbox="427 575 1437 703">(1) 伝染のおそれがある疾病の発生及びまん延を防止するため予防接種を実施した。各種予防接種に係る(社)熱海市医師会及び市外医療機関に対する業務委託料(53,098,680円)を執行したものである。</p> <p data-bbox="467 719 762 750">(根拠法令) 予防接種法</p> <p data-bbox="448 815 858 846">平成 30 年度に実施した予防接種</p> <table border="1" data-bbox="448 853 1465 1473"> <thead> <tr> <th data-bbox="448 853 635 896">区 分</th> <th data-bbox="635 853 1294 896">種 類</th> <th data-bbox="1294 853 1465 896">自己負担額</th> </tr> </thead> <tbody> <tr> <td data-bbox="448 896 635 1395" rowspan="11">定期接種</td> <td data-bbox="635 896 1294 938">四種混合 (DPT-IPV)</td> <td data-bbox="1294 896 1465 938" rowspan="11">なし</td> </tr> <tr> <td data-bbox="635 938 1294 981">不活化ポリオ (IPV)</td> </tr> <tr> <td data-bbox="635 981 1294 1023">二種混合 (DT)</td> </tr> <tr> <td data-bbox="635 1023 1294 1066">麻しん・風しん混合 (MR)</td> </tr> <tr> <td data-bbox="635 1066 1294 1108">日本脳炎ワクチン</td> </tr> <tr> <td data-bbox="635 1108 1294 1151">結核 (BCG)</td> </tr> <tr> <td data-bbox="635 1151 1294 1193">H i b 感染症ワクチン</td> </tr> <tr> <td data-bbox="635 1193 1294 1236">小児用肺炎球菌ワクチン</td> </tr> <tr> <td data-bbox="635 1236 1294 1279">ヒトパピローマウイルス感染症ワクチン</td> </tr> <tr> <td data-bbox="635 1279 1294 1321">水痘</td> </tr> <tr> <td data-bbox="635 1321 1294 1364">B型肝炎</td> </tr> <tr> <td data-bbox="448 1364 635 1395" rowspan="2"></td> <td data-bbox="635 1364 1294 1406">B 類疾病</td> <td data-bbox="1294 1364 1465 1406">なし</td> </tr> <tr> <td data-bbox="635 1406 1294 1449">インフルエンザ (65 歳以上)</td> <td data-bbox="1294 1406 1465 1449">1,500 円</td> </tr> <tr> <td data-bbox="448 1449 635 1491"></td> <td data-bbox="635 1449 1294 1491">高齢者肺炎球菌 (65 歳以上)</td> <td data-bbox="1294 1449 1465 1491">3,000 円</td> </tr> <tr> <td data-bbox="448 1491 635 1534" rowspan="2">任意接種</td> <td data-bbox="635 1491 1294 1534">麻しん・風しん混合 (成人)</td> <td data-bbox="1294 1491 1465 1534">3,000 円</td> </tr> <tr> <td data-bbox="635 1534 1294 1576">風しんワクチン (成人)</td> <td data-bbox="1294 1534 1465 1576">3,000 円</td> </tr> </tbody> </table>	区 分	事 業 費	備 考	胸部健康診査業務委託	16,840,000	(社)熱海市医師会	区 分	種 類	自己負担額	定期接種	四種混合 (DPT-IPV)	なし	不活化ポリオ (IPV)	二種混合 (DT)	麻しん・風しん混合 (MR)	日本脳炎ワクチン	結核 (BCG)	H i b 感染症ワクチン	小児用肺炎球菌ワクチン	ヒトパピローマウイルス感染症ワクチン	水痘	B型肝炎		B 類疾病	なし	インフルエンザ (65 歳以上)	1,500 円		高齢者肺炎球菌 (65 歳以上)	3,000 円	任意接種	麻しん・風しん混合 (成人)	3,000 円	風しんワクチン (成人)	3,000 円
区 分	事 業 費	備 考																																		
胸部健康診査業務委託	16,840,000	(社)熱海市医師会																																		
区 分	種 類	自己負担額																																		
定期接種	四種混合 (DPT-IPV)	なし																																		
	不活化ポリオ (IPV)																																			
	二種混合 (DT)																																			
	麻しん・風しん混合 (MR)																																			
	日本脳炎ワクチン																																			
	結核 (BCG)																																			
	H i b 感染症ワクチン																																			
	小児用肺炎球菌ワクチン																																			
	ヒトパピローマウイルス感染症ワクチン																																			
	水痘																																			
	B型肝炎																																			
	B 類疾病	なし																																		
	インフルエンザ (65 歳以上)	1,500 円																																		
	高齢者肺炎球菌 (65 歳以上)	3,000 円																																		
任意接種	麻しん・風しん混合 (成人)	3,000 円																																		
	風しんワクチン (成人)	3,000 円																																		

款 項 目	主 要 事 業 の 説 明																																																																																																																																																
	<p>ア 定期予防接種（A類疾病）</p> <p>（ア）四種混合（DPT-IPV）・不活化ポリオ（IPV）</p> <p>〔対象疾病〕 ジフテリア、百日せき、破傷風、急性灰白髄炎（ポリオ）</p> <p>〔接種対象者〕 ・1期初回：生後3月～90月 3～8週間隔で3回</p> <p>・1期追加：〃 初回終了後、12月～18月間隔で1回</p> <p style="text-align: right;">（単位：人）</p> <table border="1"> <thead> <tr> <th colspan="2">四種混合</th> <th>平成30年度</th> <th>平成29年度</th> <th>平成28年度</th> <th>平成27年度</th> <th>平成26年度</th> </tr> </thead> <tbody> <tr> <td rowspan="3">1期初回</td> <td>対象者</td> <td>124</td> <td>129</td> <td>116</td> <td>131</td> <td>149</td> </tr> <tr> <td rowspan="3">接種者</td> <td>1回目 112</td> <td>1回目 125</td> <td>1回目 124</td> <td>1回目 129</td> <td>1回目 138</td> </tr> <tr> <td>2回目 114</td> <td>2回目 116</td> <td>2回目 133</td> <td>2回目 118</td> <td>2回目 149</td> </tr> <tr> <td>3回目 117</td> <td>3回目 118</td> <td>3回目 128</td> <td>3回目 116</td> <td>3回目 154</td> </tr> <tr> <td rowspan="2">1期追加</td> <td>対象者</td> <td>-</td> <td>-</td> <td>-</td> <td>154</td> <td>170</td> </tr> <tr> <td>接種者</td> <td>130</td> <td>122</td> <td>140</td> <td>153</td> <td>93</td> </tr> </tbody> </table> <p>※ 平成28年度から1期追加の対象者抽出を廃止</p> <p style="text-align: right;">（単位：人）</p> <table border="1"> <thead> <tr> <th colspan="2">不活化ポリオ</th> <th>平成30年度</th> <th>平成29年度</th> <th>平成28年度</th> <th>平成27年度</th> <th>平成26年度</th> </tr> </thead> <tbody> <tr> <td rowspan="3">初回</td> <td>対象者</td> <td>四種混合対象者に含まれる</td> <td>四種混合対象者に含まれる</td> <td>四種混合対象者に含まれる</td> <td>四種混合対象者に含まれる</td> <td>四種混合対象者に含まれる</td> </tr> <tr> <td rowspan="3">接種者</td> <td>1回目 0</td> <td>1回目 0</td> <td>1回目 0</td> <td>1回目 1</td> <td>1回目 0</td> </tr> <tr> <td>2回目 0</td> <td>2回目 1</td> <td>2回目 1</td> <td>2回目 1</td> <td>2回目 0</td> </tr> <tr> <td>3回目 0</td> <td>3回目 1</td> <td>3回目 0</td> <td>3回目 1</td> <td>3回目 3</td> </tr> <tr> <td rowspan="2">追加</td> <td>対象者</td> <td>同上</td> <td>同上</td> <td>同上</td> <td>同上</td> <td>同上</td> </tr> <tr> <td>接種者</td> <td>2</td> <td>3</td> <td>1</td> <td>4</td> <td>29</td> </tr> </tbody> </table> <p>※ 平成26年度以降のポリオ対象者は四種混合対象者に含まれる。</p> <p>（イ）ジフテリア破傷風（二種混合：DT）</p> <p>〔対象疾病〕 ジフテリア、破傷風</p> <p>〔接種対象者〕 小学6年生に相当する年齢の児童 1回 （単位：人）</p> <table border="1"> <thead> <tr> <th colspan="2">二種混合</th> <th>平成30年度</th> <th>平成29年度</th> <th>平成28年度</th> <th>平成27年度</th> <th>平成26年度</th> </tr> </thead> <tbody> <tr> <td colspan="2">対象者</td> <td>191</td> <td>183</td> <td>176</td> <td>217</td> <td>206</td> </tr> <tr> <td colspan="2">接種者</td> <td>132</td> <td>117</td> <td>139</td> <td>131</td> <td>124</td> </tr> </tbody> </table> <p>（ウ）麻しん風しん混合（MR）</p> <p>〔接種対象者〕 ・1期：生後12月～24月 1回</p> <p>・2期：小学校就学前1年間にある者 1回 （単位：人）</p> <table border="1"> <thead> <tr> <th colspan="2">MR</th> <th>平成30年度</th> <th>平成29年度</th> <th>平成28年度</th> <th>平成27年度</th> <th>平成26年度</th> </tr> </thead> <tbody> <tr> <td rowspan="2">1期</td> <td>対象者</td> <td>125</td> <td>128</td> <td>121</td> <td>141</td> <td>176</td> </tr> <tr> <td>接種者</td> <td>126</td> <td>118</td> <td>109</td> <td>130</td> <td>158</td> </tr> <tr> <td rowspan="2">2期</td> <td>対象者</td> <td>129</td> <td>169</td> <td>187</td> <td>167</td> <td>178</td> </tr> <tr> <td>接種者</td> <td>114</td> <td>145</td> <td>166</td> <td>143</td> <td>155</td> </tr> </tbody> </table>					四種混合		平成30年度	平成29年度	平成28年度	平成27年度	平成26年度	1期初回	対象者	124	129	116	131	149	接種者	1回目 112	1回目 125	1回目 124	1回目 129	1回目 138	2回目 114	2回目 116	2回目 133	2回目 118	2回目 149	3回目 117	3回目 118	3回目 128	3回目 116	3回目 154	1期追加	対象者	-	-	-	154	170	接種者	130	122	140	153	93	不活化ポリオ		平成30年度	平成29年度	平成28年度	平成27年度	平成26年度	初回	対象者	四種混合対象者に含まれる	四種混合対象者に含まれる	四種混合対象者に含まれる	四種混合対象者に含まれる	四種混合対象者に含まれる	接種者	1回目 0	1回目 0	1回目 0	1回目 1	1回目 0	2回目 0	2回目 1	2回目 1	2回目 1	2回目 0	3回目 0	3回目 1	3回目 0	3回目 1	3回目 3	追加	対象者	同上	同上	同上	同上	同上	接種者	2	3	1	4	29	二種混合		平成30年度	平成29年度	平成28年度	平成27年度	平成26年度	対象者		191	183	176	217	206	接種者		132	117	139	131	124	MR		平成30年度	平成29年度	平成28年度	平成27年度	平成26年度	1期	対象者	125	128	121	141	176	接種者	126	118	109	130	158	2期	対象者	129	169	187	167	178	接種者	114	145	166	143	155
四種混合		平成30年度	平成29年度	平成28年度	平成27年度	平成26年度																																																																																																																																											
1期初回	対象者	124	129	116	131	149																																																																																																																																											
	接種者	1回目 112	1回目 125	1回目 124	1回目 129	1回目 138																																																																																																																																											
		2回目 114	2回目 116	2回目 133	2回目 118	2回目 149																																																																																																																																											
3回目 117		3回目 118	3回目 128	3回目 116	3回目 154																																																																																																																																												
1期追加	対象者	-	-	-	154	170																																																																																																																																											
	接種者	130	122	140	153	93																																																																																																																																											
不活化ポリオ		平成30年度	平成29年度	平成28年度	平成27年度	平成26年度																																																																																																																																											
初回	対象者	四種混合対象者に含まれる	四種混合対象者に含まれる	四種混合対象者に含まれる	四種混合対象者に含まれる	四種混合対象者に含まれる																																																																																																																																											
	接種者	1回目 0	1回目 0	1回目 0	1回目 1	1回目 0																																																																																																																																											
		2回目 0	2回目 1	2回目 1	2回目 1	2回目 0																																																																																																																																											
3回目 0		3回目 1	3回目 0	3回目 1	3回目 3																																																																																																																																												
追加	対象者	同上	同上	同上	同上	同上																																																																																																																																											
	接種者	2	3	1	4	29																																																																																																																																											
二種混合		平成30年度	平成29年度	平成28年度	平成27年度	平成26年度																																																																																																																																											
対象者		191	183	176	217	206																																																																																																																																											
接種者		132	117	139	131	124																																																																																																																																											
MR		平成30年度	平成29年度	平成28年度	平成27年度	平成26年度																																																																																																																																											
1期	対象者	125	128	121	141	176																																																																																																																																											
	接種者	126	118	109	130	158																																																																																																																																											
2期	対象者	129	169	187	167	178																																																																																																																																											
	接種者	114	145	166	143	155																																																																																																																																											

款 項 目	主 要 事 業 の 説 明																																																																																																																			
	<p>(エ) 日本脳炎</p> <p>[接種対象者] ・1 期初回 : 生後 36 月～90 月 1～4 週間隔で 2 回 ・1 期追加 : " 初回終了後、6 月以上の間隔で 1 回 ・2 期 : 9 歳及び高校 3 年生 (単位 : 人)</p> <table border="1" data-bbox="450 427 1465 853"> <thead> <tr> <th colspan="2">日本脳炎</th> <th>平成 30 年度</th> <th>平成 29 年度</th> <th>平成 28 年度</th> <th>平成 27 年度</th> <th>平成 26 年度</th> </tr> </thead> <tbody> <tr> <td rowspan="2">1 期初回</td> <td>対象者</td> <td>142</td> <td>148</td> <td>170</td> <td>130</td> <td>172</td> </tr> <tr> <td>接種者</td> <td>1 回目 103 2 回目 102</td> <td>1 回目 153 2 回目 139</td> <td>1 回目 153 2 回目 146</td> <td>1 回目 139 2 回目 128</td> <td>1 回目 145 2 回目 136</td> </tr> <tr> <td rowspan="2">1 期追加</td> <td>対象者</td> <td>-</td> <td>-</td> <td>-</td> <td>136</td> <td>169</td> </tr> <tr> <td>接種者</td> <td>157</td> <td>116</td> <td>135</td> <td>133</td> <td>161</td> </tr> <tr> <td rowspan="2">2 期</td> <td>対象者</td> <td>443</td> <td>418</td> <td>406</td> <td>242</td> <td>275</td> </tr> <tr> <td>接種者</td> <td>167</td> <td>137</td> <td>108</td> <td>79</td> <td>70</td> </tr> </tbody> </table> <p>※ 平成 28 年度から 1 期追加の対象者抽出を廃止</p> <p>(オ) 結核 (BCG)</p> <p>[接種対象者] 生後 3 月～12 月 1 回 (単位 : 人)</p> <table border="1" data-bbox="450 1043 1474 1189"> <thead> <tr> <th colspan="2">BCG</th> <th>平成 30 年度</th> <th>平成 29 年度</th> <th>平成 28 年度</th> <th>平成 27 年度</th> <th>平成 26 年度</th> </tr> </thead> <tbody> <tr> <td colspan="2">対象者</td> <td>124</td> <td>129</td> <td>116</td> <td>131</td> <td>149</td> </tr> <tr> <td colspan="2">接種者</td> <td>113</td> <td>116</td> <td>122</td> <td>123</td> <td>139</td> </tr> </tbody> </table> <p>(カ) Hib 感染症</p> <p>[対象疾病] 乳幼児の化膿性髄膜炎、敗血症、喉頭蓋炎等</p> <p>[接種対象者] ・初回 : 2 月～60 月 4～8 週間隔で 3 回 ・追加 : " 初回終了後、7～13 月間隔で 1 回 (単位 : 人)</p> <table border="1" data-bbox="450 1473 1465 1805"> <thead> <tr> <th colspan="2">H i b</th> <th>平成 30 年度</th> <th>平成 29 年度</th> <th>平成 28 年度</th> <th>平成 27 年度</th> <th>平成 26 年度</th> </tr> </thead> <tbody> <tr> <td rowspan="4">初回</td> <td>対象者</td> <td>124</td> <td>129</td> <td>116</td> <td>131</td> <td>149</td> </tr> <tr> <td rowspan="3">接種者</td> <td>1 回目 98</td> <td>1 回目 127</td> <td>1 回目 125</td> <td>1 回目 128</td> <td>1 回目 151</td> </tr> <tr> <td>2 回目 111</td> <td>2 回目 123</td> <td>2 回目 120</td> <td>2 回目 121</td> <td>2 回目 141</td> </tr> <tr> <td>3 回目 111</td> <td>3 回目 113</td> <td>3 回目 126</td> <td>3 回目 112</td> <td>3 回目 145</td> </tr> <tr> <td rowspan="2">追加</td> <td>対象者</td> <td>-</td> <td>-</td> <td>-</td> <td>131</td> <td>149</td> </tr> <tr> <td>接種者</td> <td>124</td> <td>112</td> <td>114</td> <td>125</td> <td>178</td> </tr> </tbody> </table> <p>※ 平成 28 年度から追加の対象者抽出を廃止</p>						日本脳炎		平成 30 年度	平成 29 年度	平成 28 年度	平成 27 年度	平成 26 年度	1 期初回	対象者	142	148	170	130	172	接種者	1 回目 103 2 回目 102	1 回目 153 2 回目 139	1 回目 153 2 回目 146	1 回目 139 2 回目 128	1 回目 145 2 回目 136	1 期追加	対象者	-	-	-	136	169	接種者	157	116	135	133	161	2 期	対象者	443	418	406	242	275	接種者	167	137	108	79	70	BCG		平成 30 年度	平成 29 年度	平成 28 年度	平成 27 年度	平成 26 年度	対象者		124	129	116	131	149	接種者		113	116	122	123	139	H i b		平成 30 年度	平成 29 年度	平成 28 年度	平成 27 年度	平成 26 年度	初回	対象者	124	129	116	131	149	接種者	1 回目 98	1 回目 127	1 回目 125	1 回目 128	1 回目 151	2 回目 111	2 回目 123	2 回目 120	2 回目 121	2 回目 141	3 回目 111	3 回目 113	3 回目 126	3 回目 112	3 回目 145	追加	対象者	-	-	-	131	149	接種者	124	112	114	125	178
日本脳炎		平成 30 年度	平成 29 年度	平成 28 年度	平成 27 年度	平成 26 年度																																																																																																														
1 期初回	対象者	142	148	170	130	172																																																																																																														
	接種者	1 回目 103 2 回目 102	1 回目 153 2 回目 139	1 回目 153 2 回目 146	1 回目 139 2 回目 128	1 回目 145 2 回目 136																																																																																																														
1 期追加	対象者	-	-	-	136	169																																																																																																														
	接種者	157	116	135	133	161																																																																																																														
2 期	対象者	443	418	406	242	275																																																																																																														
	接種者	167	137	108	79	70																																																																																																														
BCG		平成 30 年度	平成 29 年度	平成 28 年度	平成 27 年度	平成 26 年度																																																																																																														
対象者		124	129	116	131	149																																																																																																														
接種者		113	116	122	123	139																																																																																																														
H i b		平成 30 年度	平成 29 年度	平成 28 年度	平成 27 年度	平成 26 年度																																																																																																														
初回	対象者	124	129	116	131	149																																																																																																														
	接種者	1 回目 98	1 回目 127	1 回目 125	1 回目 128	1 回目 151																																																																																																														
		2 回目 111	2 回目 123	2 回目 120	2 回目 121	2 回目 141																																																																																																														
		3 回目 111	3 回目 113	3 回目 126	3 回目 112	3 回目 145																																																																																																														
追加	対象者	-	-	-	131	149																																																																																																														
	接種者	124	112	114	125	178																																																																																																														

款 項 目	主 要 事 業 の 説 明																																																																																																			
	<p>(キ) 小児の肺炎球菌感染症</p> <p>[対 象 疾 病] 乳幼児の化膿性髄膜炎、敗血症、肺炎など</p> <p>[接種対象者] ・初回 : 2月～60月 4～8週間隔で3回</p> <p>・追加 : " 初回終了後、60日以上の間隔</p> <p style="text-align: right;">(単位:人)</p> <table border="1" data-bbox="448 472 1465 770"> <thead> <tr> <th colspan="2">小児用肺炎球菌</th> <th>平成30年度</th> <th>平成29年度</th> <th>平成28年度</th> <th>平成27年度</th> <th>平成26年度</th> </tr> </thead> <tbody> <tr> <td rowspan="3">初回</td> <td>対象者</td> <td>124</td> <td>129</td> <td>116</td> <td>131</td> <td>149</td> </tr> <tr> <td rowspan="3">接種者</td> <td>1回目 98</td> <td>1回目 127</td> <td>1回目 125</td> <td>1回目 127</td> <td>1回目 152</td> </tr> <tr> <td>2回目 111</td> <td>2回目 124</td> <td>2回目 121</td> <td>2回目 121</td> <td>2回目 143</td> </tr> <tr> <td>3回目 111</td> <td>3回目 113</td> <td>3回目 128</td> <td>3回目 110</td> <td>3回目 145</td> </tr> <tr> <td rowspan="2">追加</td> <td>対象者</td> <td>-</td> <td>-</td> <td>-</td> <td>131</td> <td>149</td> </tr> <tr> <td>接種者</td> <td>121</td> <td>117</td> <td>107</td> <td>119</td> <td>162</td> </tr> </tbody> </table> <p>※ 平成28年度から追加の対象者抽出を廃止</p> <p>(ク) ヒトパピローマウイルス感染症</p> <p>[対 象 疾 病] 子宮頸がん</p> <p>[接種対象者] ・中学1年生に相当する年齢の女子</p> <p style="text-align: center;">※H25.6～積極的接種勧奨差控え (単位:人)</p> <table border="1" data-bbox="438 1055 1370 1261"> <thead> <tr> <th>子宮頸がん</th> <th>平成30年度</th> <th>平成29年度</th> <th>平成28年度</th> <th>平成27年度</th> <th>平成26年度</th> </tr> </thead> <tbody> <tr> <td>対象者</td> <td>0</td> <td>2</td> <td>0</td> <td>1</td> <td>0</td> </tr> <tr> <td rowspan="3">接種者</td> <td>1回目 0</td> <td>1回目 2</td> <td>1回目 0</td> <td>1回目 1</td> <td>1回目 0</td> </tr> <tr> <td>2回目 0</td> <td>2回目 2</td> <td>2回目 0</td> <td>2回目 1</td> <td>2回目 0</td> </tr> <tr> <td>3回目 0</td> <td>3回目 2</td> <td>3回目 0</td> <td>3回目 1</td> <td>3回目 0</td> </tr> </tbody> </table> <p>(ケ) 水痘</p> <p>[対 象 疾 病] 水痘</p> <p>[接種対象者] ・初回 : 12月～36月 6か月間隔で2回</p> <p>・経過措置 : 36月～60月 1回</p> <p>・経過措置は平成26年度のみ (単位:人)</p> <table border="1" data-bbox="438 1547 1410 1785"> <thead> <tr> <th>水痘</th> <th>平成30年度</th> <th>平成29年度</th> <th>平成28年度</th> <th>平成27年度</th> <th>平成26年度</th> </tr> </thead> <tbody> <tr> <td>対象者</td> <td>125</td> <td>169</td> <td>121</td> <td>初回 141</td> <td>初回 412 経過措置 358</td> </tr> <tr> <td rowspan="2">接種者</td> <td>1回目 130</td> <td>1回目 120</td> <td>1回目 106</td> <td>1回目 156</td> <td>1回目 189</td> </tr> <tr> <td>2回目 112</td> <td>2回目 90</td> <td>2回目 105</td> <td>2回目 159</td> <td>2回目 62 経過措置 105</td> </tr> </tbody> </table> <p>※ 平成26年度から定期接種</p>						小児用肺炎球菌		平成30年度	平成29年度	平成28年度	平成27年度	平成26年度	初回	対象者	124	129	116	131	149	接種者	1回目 98	1回目 127	1回目 125	1回目 127	1回目 152	2回目 111	2回目 124	2回目 121	2回目 121	2回目 143	3回目 111	3回目 113	3回目 128	3回目 110	3回目 145	追加	対象者	-	-	-	131	149	接種者	121	117	107	119	162	子宮頸がん	平成30年度	平成29年度	平成28年度	平成27年度	平成26年度	対象者	0	2	0	1	0	接種者	1回目 0	1回目 2	1回目 0	1回目 1	1回目 0	2回目 0	2回目 2	2回目 0	2回目 1	2回目 0	3回目 0	3回目 2	3回目 0	3回目 1	3回目 0	水痘	平成30年度	平成29年度	平成28年度	平成27年度	平成26年度	対象者	125	169	121	初回 141	初回 412 経過措置 358	接種者	1回目 130	1回目 120	1回目 106	1回目 156	1回目 189	2回目 112	2回目 90	2回目 105	2回目 159	2回目 62 経過措置 105
小児用肺炎球菌		平成30年度	平成29年度	平成28年度	平成27年度	平成26年度																																																																																														
初回	対象者	124	129	116	131	149																																																																																														
	接種者	1回目 98	1回目 127	1回目 125	1回目 127	1回目 152																																																																																														
		2回目 111	2回目 124	2回目 121	2回目 121	2回目 143																																																																																														
3回目 111		3回目 113	3回目 128	3回目 110	3回目 145																																																																																															
追加	対象者	-	-	-	131	149																																																																																														
	接種者	121	117	107	119	162																																																																																														
子宮頸がん	平成30年度	平成29年度	平成28年度	平成27年度	平成26年度																																																																																															
対象者	0	2	0	1	0																																																																																															
接種者	1回目 0	1回目 2	1回目 0	1回目 1	1回目 0																																																																																															
	2回目 0	2回目 2	2回目 0	2回目 1	2回目 0																																																																																															
	3回目 0	3回目 2	3回目 0	3回目 1	3回目 0																																																																																															
水痘	平成30年度	平成29年度	平成28年度	平成27年度	平成26年度																																																																																															
対象者	125	169	121	初回 141	初回 412 経過措置 358																																																																																															
接種者	1回目 130	1回目 120	1回目 106	1回目 156	1回目 189																																																																																															
	2回目 112	2回目 90	2回目 105	2回目 159	2回目 62 経過措置 105																																																																																															

款 項 目	主 要 事 業 の 説 明																																																																																										
	<p>(コ) B型肝炎 [対 象 疾 病] B型肝炎 [接種対象者] 2月～12月未満 3回 (単位：人)</p> <table border="1" data-bbox="440 378 1209 573"> <thead> <tr> <th>B型肝炎</th> <th>平成30年度</th> <th>平成29年度</th> <th>平成28年度</th> </tr> </thead> <tbody> <tr> <td>対象者</td> <td>124</td> <td>129</td> <td>116</td> </tr> <tr> <td rowspan="3">接種者</td> <td>1回目 98</td> <td>1回目 129</td> <td>1回目 100</td> </tr> <tr> <td>2回目 113</td> <td>2回目 122</td> <td>2回目 85</td> </tr> <tr> <td>3回目 106</td> <td>3回目 119</td> <td>3回目 23</td> </tr> </tbody> </table> <p>※ 平成28年度から定期接種</p> <p>イ 定期予防接種（B類疾病）</p> <p>(ア) 高齢者のインフルエンザ罹患による重症化を防ぐことを目的に、65歳以上の者及び60～64歳の心臓、腎臓、呼吸器又はヒト免疫不全ウイルスによる免疫の機能の障がいをも有する者（身障1級）を対象にインフルエンザ予防接種を実施したものである。(単位：人)</p> <table border="1" data-bbox="440 907 1458 1122"> <thead> <tr> <th colspan="2"></th> <th>平成30年度</th> <th>平成29年度</th> <th>平成28年度</th> <th>平成27年度</th> <th>平成26年度</th> </tr> </thead> <tbody> <tr> <td rowspan="2">65歳以上</td> <td>対象者</td> <td>17,244</td> <td>18,365</td> <td>18,129</td> <td>17,986</td> <td>17,672</td> </tr> <tr> <td>接種者</td> <td>6,580</td> <td>6,527</td> <td>6,434</td> <td>6,159</td> <td>6,386</td> </tr> <tr> <td>60～64歳 (身障1級)</td> <td>接種者</td> <td>12</td> <td>7</td> <td>7</td> <td>9</td> <td>5</td> </tr> </tbody> </table> <p>(イ) 高齢者の肺炎罹患による重症化を防ぐことを目的に、年度内に65歳・70歳・75歳・80歳・85歳・90歳・95歳・100歳に達する者・100歳以上の者及び60～64歳の心臓、腎臓、呼吸器又はヒト免疫不全ウイルスによる免疫の機能の障がいをも有する者（身障1級）を対象に肺炎球菌予防接種を実施したものである。※100歳以上の者は平成26年度のみ (単位：人)</p> <table border="1" data-bbox="440 1406 1458 1621"> <thead> <tr> <th colspan="2"></th> <th>平成30年度</th> <th>平成29年度</th> <th>平成28年度</th> <th>平成27年度</th> <th>平成26年度</th> </tr> </thead> <tbody> <tr> <td rowspan="2">65歳以上</td> <td>対象者</td> <td>3,823</td> <td>3,997</td> <td>3,861</td> <td>3,547</td> <td>3,593</td> </tr> <tr> <td>接種者</td> <td>1,101</td> <td>1,224</td> <td>1,226</td> <td>1,131</td> <td>1,217</td> </tr> <tr> <td>60～64歳 (身障1級)</td> <td>接種者</td> <td>0</td> <td>0</td> <td>0</td> <td>0</td> <td>0</td> </tr> </tbody> </table> <p>ウ 風しんワクチン接種緊急対策事業</p> <p>(ア) 平成24年からの風しん大流行を背景に、妊婦が風しんに罹患することによる子どもへの先天性風しん症候群を防止するため、妊娠を希望する女性及び妊婦の家族等を対象に風しん予防接種（任意接種）を実施したものである。(単位：人)</p> <table border="1" data-bbox="477 1906 1426 2047"> <thead> <tr> <th>種 類</th> <th>平成30年度</th> <th>平成29年度</th> <th>平成28年度</th> <th>平成27年度</th> <th>平成26年度</th> </tr> </thead> <tbody> <tr> <td>風しん接種者</td> <td>6</td> <td>3</td> <td>2</td> <td>8</td> <td>4</td> </tr> <tr> <td>MR接種者</td> <td>29</td> <td>7</td> <td>8</td> <td>11</td> <td>18</td> </tr> </tbody> </table>	B型肝炎	平成30年度	平成29年度	平成28年度	対象者	124	129	116	接種者	1回目 98	1回目 129	1回目 100	2回目 113	2回目 122	2回目 85	3回目 106	3回目 119	3回目 23			平成30年度	平成29年度	平成28年度	平成27年度	平成26年度	65歳以上	対象者	17,244	18,365	18,129	17,986	17,672	接種者	6,580	6,527	6,434	6,159	6,386	60～64歳 (身障1級)	接種者	12	7	7	9	5			平成30年度	平成29年度	平成28年度	平成27年度	平成26年度	65歳以上	対象者	3,823	3,997	3,861	3,547	3,593	接種者	1,101	1,224	1,226	1,131	1,217	60～64歳 (身障1級)	接種者	0	0	0	0	0	種 類	平成30年度	平成29年度	平成28年度	平成27年度	平成26年度	風しん接種者	6	3	2	8	4	MR接種者	29	7	8	11	18
B型肝炎	平成30年度	平成29年度	平成28年度																																																																																								
対象者	124	129	116																																																																																								
接種者	1回目 98	1回目 129	1回目 100																																																																																								
	2回目 113	2回目 122	2回目 85																																																																																								
	3回目 106	3回目 119	3回目 23																																																																																								
		平成30年度	平成29年度	平成28年度	平成27年度	平成26年度																																																																																					
65歳以上	対象者	17,244	18,365	18,129	17,986	17,672																																																																																					
	接種者	6,580	6,527	6,434	6,159	6,386																																																																																					
60～64歳 (身障1級)	接種者	12	7	7	9	5																																																																																					
		平成30年度	平成29年度	平成28年度	平成27年度	平成26年度																																																																																					
65歳以上	対象者	3,823	3,997	3,861	3,547	3,593																																																																																					
	接種者	1,101	1,224	1,226	1,131	1,217																																																																																					
60～64歳 (身障1級)	接種者	0	0	0	0	0																																																																																					
種 類	平成30年度	平成29年度	平成28年度	平成27年度	平成26年度																																																																																						
風しん接種者	6	3	2	8	4																																																																																						
MR接種者	29	7	8	11	18																																																																																						

款 項 目	主 要 事 業 の 説 明																																																		
	<p style="text-align: center;">エ 予防接種に係る委託料等 (単位：円)</p> <table border="1" style="width: 100%; border-collapse: collapse;"> <thead> <tr> <th style="width: 60%;">区 分</th> <th style="width: 20%;">事 業 費</th> <th style="width: 20%;">備 考</th> </tr> </thead> <tbody> <tr> <td>水痘予防接種業務委託</td> <td style="text-align: right;">2,238,500</td> <td>(社)熱海市医師会 等</td> </tr> <tr> <td>麻しん・風しん予防接種業務委託</td> <td style="text-align: right;">2,810,400</td> <td>(社)熱海市医師会 等</td> </tr> <tr> <td>風しん単独予防接種業務委託</td> <td style="text-align: right;">32,580</td> <td>(社)熱海市医師会</td> </tr> <tr> <td>二種混合予防接種業務委託</td> <td style="text-align: right;">770,880</td> <td>(社)熱海市医師会</td> </tr> <tr> <td>インフルエンザ予防接種業務委託</td> <td style="text-align: right;">18,368,500</td> <td>(社)熱海市医師会 等</td> </tr> <tr> <td>B C G 予防接種業務委託</td> <td style="text-align: right;">939,030</td> <td>(社)熱海市医師会 等</td> </tr> <tr> <td>日本脳炎予防接種業務委託</td> <td style="text-align: right;">5,011,770</td> <td>(社)熱海市医師会 等</td> </tr> <tr> <td>子宮頸がん予防接種業務委託</td> <td style="text-align: right;">0</td> <td>(社)熱海市医師会</td> </tr> <tr> <td>ヒブワクチン予防接種業務委託</td> <td style="text-align: right;">3,792,960</td> <td>(社)熱海市医師会 等</td> </tr> <tr> <td>小児肺炎球菌予防接種業務委託</td> <td style="text-align: right;">5,053,240</td> <td>(社)熱海市医師会 等</td> </tr> <tr> <td>不活化ポリオワクチン予防接種業務委託</td> <td style="text-align: right;">22,600</td> <td>(社)熱海市医師会</td> </tr> <tr> <td>四種混合予防接種業務委託</td> <td style="text-align: right;">5,425,920</td> <td>(社)熱海市医師会 等</td> </tr> <tr> <td>成人用肺炎球菌予防接種業務委託</td> <td style="text-align: right;">6,347,400</td> <td>(社)熱海市医師会 等</td> </tr> <tr> <td>B型肝炎ワクチン予防接種業務委託</td> <td style="text-align: right;">2,284,900</td> <td>(社)熱海市医師会 等</td> </tr> <tr> <td>扶助費</td> <td style="text-align: right;">164,350</td> <td></td> </tr> </tbody> </table>			区 分	事 業 費	備 考	水痘予防接種業務委託	2,238,500	(社)熱海市医師会 等	麻しん・風しん予防接種業務委託	2,810,400	(社)熱海市医師会 等	風しん単独予防接種業務委託	32,580	(社)熱海市医師会	二種混合予防接種業務委託	770,880	(社)熱海市医師会	インフルエンザ予防接種業務委託	18,368,500	(社)熱海市医師会 等	B C G 予防接種業務委託	939,030	(社)熱海市医師会 等	日本脳炎予防接種業務委託	5,011,770	(社)熱海市医師会 等	子宮頸がん予防接種業務委託	0	(社)熱海市医師会	ヒブワクチン予防接種業務委託	3,792,960	(社)熱海市医師会 等	小児肺炎球菌予防接種業務委託	5,053,240	(社)熱海市医師会 等	不活化ポリオワクチン予防接種業務委託	22,600	(社)熱海市医師会	四種混合予防接種業務委託	5,425,920	(社)熱海市医師会 等	成人用肺炎球菌予防接種業務委託	6,347,400	(社)熱海市医師会 等	B型肝炎ワクチン予防接種業務委託	2,284,900	(社)熱海市医師会 等	扶助費	164,350	
区 分	事 業 費	備 考																																																	
水痘予防接種業務委託	2,238,500	(社)熱海市医師会 等																																																	
麻しん・風しん予防接種業務委託	2,810,400	(社)熱海市医師会 等																																																	
風しん単独予防接種業務委託	32,580	(社)熱海市医師会																																																	
二種混合予防接種業務委託	770,880	(社)熱海市医師会																																																	
インフルエンザ予防接種業務委託	18,368,500	(社)熱海市医師会 等																																																	
B C G 予防接種業務委託	939,030	(社)熱海市医師会 等																																																	
日本脳炎予防接種業務委託	5,011,770	(社)熱海市医師会 等																																																	
子宮頸がん予防接種業務委託	0	(社)熱海市医師会																																																	
ヒブワクチン予防接種業務委託	3,792,960	(社)熱海市医師会 等																																																	
小児肺炎球菌予防接種業務委託	5,053,240	(社)熱海市医師会 等																																																	
不活化ポリオワクチン予防接種業務委託	22,600	(社)熱海市医師会																																																	
四種混合予防接種業務委託	5,425,920	(社)熱海市医師会 等																																																	
成人用肺炎球菌予防接種業務委託	6,347,400	(社)熱海市医師会 等																																																	
B型肝炎ワクチン予防接種業務委託	2,284,900	(社)熱海市医師会 等																																																	
扶助費	164,350																																																		
3 目 健康増進費	<p>決算額 42,521,412円 (前年度53,592,254円)</p> <p>健康づくり課</p> <p>1 健康増進事業経費 42,521,412円 (前年度 53,592,254円)</p> <p>(1) 市民健診(がん検診等)</p> <p>ア 疾病を早期に発見し、予防活動に努め、心身の健康を保持することを目的に、市民健康診査(がん検診等)を実施するため、(社)熱海市医師会、熱海市歯科医師会等に対する業務委託料(39,377,896円)を執行した。また、平成25年度からの取組として乳がん検診と子宮頸がん検診に検診車を導入するとともに、子宮頸がん検診は市外医療機関でも受診できるよう助成制度を創設したものである。</p> <p>また、平成27年度から胃がん検診と大腸がん検診を湯河原町の医療機関でも受診できるよう委託医療機関を増やした。これにより、伊豆山・泉地区の住民が近隣で検診を受けられるようになり、また以前より市民から要望のあった胃腸の専門医療機関での検診が可能になった。肝炎ウイルス検診については、生涯1回の健診であるため、未受診者について通知方法を変更したところ、受診者が大幅に増加した。</p> <p>(根拠法令) 健康増進法第19条の2</p>																																																		

款 項 目	主 要 事 業 の 説 明																								
	<p data-bbox="448 241 847 275">イ 市民健診の種類及び対象者</p> <table border="1" data-bbox="448 282 1465 934"> <thead> <tr> <th data-bbox="453 288 788 338">種類</th> <th data-bbox="788 288 1460 338">対象者</th> </tr> </thead> <tbody> <tr> <td data-bbox="453 338 788 394">1. 健康診査</td> <td data-bbox="788 338 1460 394">40 歳以上の生活保護受給者</td> </tr> <tr> <td data-bbox="453 394 788 450">2. 肺がん検診</td> <td data-bbox="788 394 1460 450">40 歳以上</td> </tr> <tr> <td data-bbox="453 450 788 506">3. 胃バリウム検診</td> <td data-bbox="788 450 1460 506">40 歳以上（胃カメラ受診者を除く）</td> </tr> <tr> <td data-bbox="453 506 788 562">4. 胃カメラ検診</td> <td data-bbox="788 506 1460 562">50 歳以上 偶数年齢</td> </tr> <tr> <td data-bbox="453 562 788 618">5. 大腸がん検診</td> <td data-bbox="788 562 1460 618">40 歳以上</td> </tr> <tr> <td data-bbox="453 618 788 674">6. 前立腺がん検診</td> <td data-bbox="788 618 1460 674">50 歳以上の男性</td> </tr> <tr> <td data-bbox="453 674 788 730">7. 乳がん検診</td> <td data-bbox="788 674 1460 730">40 歳以上 偶数年齢の女性</td> </tr> <tr> <td data-bbox="453 730 788 786">8. 子宮頸がん検診</td> <td data-bbox="788 730 1460 786">20 歳以上 偶数年齢の女性</td> </tr> <tr> <td data-bbox="453 786 788 842">9. 骨粗しょう症検診</td> <td data-bbox="788 786 1460 842">40 歳～70 歳までの 5 歳刻み年齢の女性</td> </tr> <tr> <td data-bbox="453 842 788 898">10. 歯周疾患検診</td> <td data-bbox="788 842 1460 898">40 歳～70 歳までの 5 歳刻み年齢の男女</td> </tr> <tr> <td data-bbox="453 898 788 934">11. 肝炎ウイルス検診</td> <td data-bbox="788 898 1460 934">40 歳以上で肝炎ウイルス検診を受けたことが無い者</td> </tr> </tbody> </table> <p data-bbox="448 943 959 976">※ 胃カメラ検診は平成 28 年度から実施</p>	種類	対象者	1. 健康診査	40 歳以上の生活保護受給者	2. 肺がん検診	40 歳以上	3. 胃バリウム検診	40 歳以上（胃カメラ受診者を除く）	4. 胃カメラ検診	50 歳以上 偶数年齢	5. 大腸がん検診	40 歳以上	6. 前立腺がん検診	50 歳以上の男性	7. 乳がん検診	40 歳以上 偶数年齢の女性	8. 子宮頸がん検診	20 歳以上 偶数年齢の女性	9. 骨粗しょう症検診	40 歳～70 歳までの 5 歳刻み年齢の女性	10. 歯周疾患検診	40 歳～70 歳までの 5 歳刻み年齢の男女	11. 肝炎ウイルス検診	40 歳以上で肝炎ウイルス検診を受けたことが無い者
種類	対象者																								
1. 健康診査	40 歳以上の生活保護受給者																								
2. 肺がん検診	40 歳以上																								
3. 胃バリウム検診	40 歳以上（胃カメラ受診者を除く）																								
4. 胃カメラ検診	50 歳以上 偶数年齢																								
5. 大腸がん検診	40 歳以上																								
6. 前立腺がん検診	50 歳以上の男性																								
7. 乳がん検診	40 歳以上 偶数年齢の女性																								
8. 子宮頸がん検診	20 歳以上 偶数年齢の女性																								
9. 骨粗しょう症検診	40 歳～70 歳までの 5 歳刻み年齢の女性																								
10. 歯周疾患検診	40 歳～70 歳までの 5 歳刻み年齢の男女																								
11. 肝炎ウイルス検診	40 歳以上で肝炎ウイルス検診を受けたことが無い者																								

款 項 目	主 要 事 業 の 説 明					
	ウ がん検診等の受診状況及び結果 (単位：人、%)					
	区 分	対象者	受診者	受診率	要精密検査者数	精密検査結果
	1. 健康診査	—	39	—		
	2. 肺がん検診	28,109	6,000	21.3	対象者 68 受診者 54 未受診者 14	受診者 54 異常なし 18 肺がん 8 その他の疾患 27 未確定 1
	(喀痰)	—	143	—	対象者 0	受診者 0
	3. 胃バリウム検診	28,302	855	3.0	対象者 30 受診者 29 未受診者 1	受診者 29 異常なし 4 胃がん 0 その他の疾患 24 未確定 1
	4. 胃カメラ検診	12,284	548	4.5	対象者 83 受診者 82 未受診者 1	受診者 82 異常なし 2 胃がん 2 胃がん疑い 1 その他疾患 76 未確定 1
	5. 大腸がん検診	28,302	3,798	13.4	対象者 411 受診者 185 未受診者 216 未把握者 10	受診者 185 異常なし 46 大腸がん 21 大腸がん疑い 3 その他の疾患 115
	6. 前立腺がん検診	10,446	1,819	17.4	対象者 145 受診者 82 未受診者 45 未把握者 18	受診者 82 異常なし 34 前立腺がん 4 前立腺がん疑い 22 その他の疾患 15 未確定 7
	7. 乳がん検診 (クーポン 検診含む)	8,156	954	11.7	対象者 82 受診者 80 未受診者 1 未把握者 1	受診者 80 異常なし 46 乳がん 3 乳がん疑い 1 その他の疾患 30
	8. 子宮頸がん検診	9,333	713	7.6	対象者 6 受診者 5 未受診者 1	受診者 5 異常なし 3 その他の疾患 2
※ 検診対象者は、受診券発送数						

款 項 目	主 要 事 業 の 説 明																																																																																																																								
	<p>エ 集団検診（検診車）導入状況 （単位：人）</p> <table border="1" data-bbox="448 282 1465 712"> <thead> <tr> <th>区 分</th> <th>実 施 日</th> <th>会 場</th> <th>受 診 者 数</th> </tr> </thead> <tbody> <tr> <td rowspan="5">乳がん 検診</td> <td>9月6日（木）</td> <td>湯河原観光会館駐車場</td> <td>47</td> </tr> <tr> <td>9月12日（水）</td> <td>南熱海マリンホール横</td> <td>63</td> </tr> <tr> <td>10月11日（木）</td> <td>南熱海マリンホール横</td> <td>57</td> </tr> <tr> <td>11月13日（火）</td> <td>南熱海マリンホール横</td> <td>46</td> </tr> <tr> <td colspan="3" style="text-align: right;">計</td> <td>213</td> </tr> <tr> <td rowspan="5">子宮頸がん 検診</td> <td>9月6日（木）</td> <td>湯河原観光会館駐車場</td> <td>52</td> </tr> <tr> <td>9月12日（水）</td> <td>南熱海マリンホール横</td> <td>69</td> </tr> <tr> <td>10月11日（木）</td> <td>南熱海マリンホール横</td> <td>63</td> </tr> <tr> <td>11月13日（火）</td> <td>南熱海マリンホール横</td> <td>54</td> </tr> <tr> <td colspan="3" style="text-align: right;">計</td> <td>238</td> </tr> </tbody> </table> <p>オ その他の検診受診状況 （単位：人、％）</p> <table border="1" data-bbox="448 808 1465 965"> <thead> <tr> <th rowspan="2">区 分</th> <th rowspan="2">対 象 者</th> <th rowspan="2">受 診 者</th> <th rowspan="2">受 診 率</th> <th colspan="3">結 果 内 訳</th> </tr> <tr> <th>要 精 検</th> <th>要 指 導</th> <th>異 常 な し</th> </tr> </thead> <tbody> <tr> <td>9. 骨粗しょう症検診</td> <td>1,857</td> <td>179</td> <td>9.6</td> <td>58</td> <td>63</td> <td>58</td> </tr> <tr> <td>10. 歯周病検診</td> <td>3,619</td> <td>214</td> <td>5.9</td> <td>152</td> <td>35</td> <td>27</td> </tr> </tbody> </table> <p style="text-align: right;">（単位：人）</p> <table border="1" data-bbox="448 1061 1310 1256"> <thead> <tr> <th rowspan="2">区 分</th> <th rowspan="2">受 診 者 数</th> <th colspan="2">検 診 結 果</th> </tr> <tr> <th>陰 性</th> <th>陽 性 (疑い含む)</th> </tr> </thead> <tbody> <tr> <td>11. 肝炎ウイルス検査（C型）</td> <td>1,025</td> <td>1,023</td> <td>2</td> </tr> <tr> <td>肝炎ウイルス検査（B型）</td> <td>1,025</td> <td>1,022</td> <td>3</td> </tr> </tbody> </table> <p>カ 市民健康診査に係る委託料等 （単位：円）</p> <table border="1" data-bbox="448 1352 1465 1966"> <thead> <tr> <th>区 分</th> <th>事 業 費</th> <th>備 考</th> </tr> </thead> <tbody> <tr> <td>健康診査業務委託</td> <td>359,940</td> <td>(社)熱海市医師会</td> </tr> <tr> <td>肝炎ウイルス検査業務委託</td> <td>5,410,850</td> <td>(社)熱海市医師会</td> </tr> <tr> <td>肺がん（喀痰）検診業務委託</td> <td>378,340</td> <td>(社)熱海市医師会</td> </tr> <tr> <td>乳がん検診業務委託</td> <td>5,048,724</td> <td>(社)熱海市医師会 (財)静岡県結核予防会</td> </tr> <tr> <td>胃がん検診業務委託</td> <td>11,736,500</td> <td>(社)熱海市医師会等</td> </tr> <tr> <td>大腸がん検診業務委託</td> <td>8,192,880</td> <td>(社)熱海市医師会等</td> </tr> <tr> <td>骨粗しょう症検査業務委託</td> <td>423,960</td> <td>(社)熱海市医師会</td> </tr> <tr> <td>歯周病検診業務委託</td> <td>629,910</td> <td>熱海市歯科医師会</td> </tr> <tr> <td>子宮頸がん検診業務委託</td> <td>3,570,072</td> <td>(社)熱海市医師会 (財)静岡県結核予防会</td> </tr> <tr> <td>子宮頸がん検診助成金扶助費</td> <td>25,000</td> <td>助成実績5人</td> </tr> <tr> <td>受診券発行業務委託</td> <td>569,092</td> <td>(株)日立システムズ</td> </tr> <tr> <td>前立腺がん検診業務委託</td> <td>3,626,720</td> <td>(社)熱海市医師会</td> </tr> <tr> <td>システム改修業務委託</td> <td>324,000</td> <td>(株)日立システムズ</td> </tr> </tbody> </table>			区 分	実 施 日	会 場	受 診 者 数	乳がん 検診	9月6日（木）	湯河原観光会館駐車場	47	9月12日（水）	南熱海マリンホール横	63	10月11日（木）	南熱海マリンホール横	57	11月13日（火）	南熱海マリンホール横	46	計			213	子宮頸がん 検診	9月6日（木）	湯河原観光会館駐車場	52	9月12日（水）	南熱海マリンホール横	69	10月11日（木）	南熱海マリンホール横	63	11月13日（火）	南熱海マリンホール横	54	計			238	区 分	対 象 者	受 診 者	受 診 率	結 果 内 訳			要 精 検	要 指 導	異 常 な し	9. 骨粗しょう症検診	1,857	179	9.6	58	63	58	10. 歯周病検診	3,619	214	5.9	152	35	27	区 分	受 診 者 数	検 診 結 果		陰 性	陽 性 (疑い含む)	11. 肝炎ウイルス検査（C型）	1,025	1,023	2	肝炎ウイルス検査（B型）	1,025	1,022	3	区 分	事 業 費	備 考	健康診査業務委託	359,940	(社)熱海市医師会	肝炎ウイルス検査業務委託	5,410,850	(社)熱海市医師会	肺がん（喀痰）検診業務委託	378,340	(社)熱海市医師会	乳がん検診業務委託	5,048,724	(社)熱海市医師会 (財)静岡県結核予防会	胃がん検診業務委託	11,736,500	(社)熱海市医師会等	大腸がん検診業務委託	8,192,880	(社)熱海市医師会等	骨粗しょう症検査業務委託	423,960	(社)熱海市医師会	歯周病検診業務委託	629,910	熱海市歯科医師会	子宮頸がん検診業務委託	3,570,072	(社)熱海市医師会 (財)静岡県結核予防会	子宮頸がん検診助成金扶助費	25,000	助成実績5人	受診券発行業務委託	569,092	(株)日立システムズ	前立腺がん検診業務委託	3,626,720	(社)熱海市医師会	システム改修業務委託	324,000	(株)日立システムズ
区 分	実 施 日	会 場	受 診 者 数																																																																																																																						
乳がん 検診	9月6日（木）	湯河原観光会館駐車場	47																																																																																																																						
	9月12日（水）	南熱海マリンホール横	63																																																																																																																						
	10月11日（木）	南熱海マリンホール横	57																																																																																																																						
	11月13日（火）	南熱海マリンホール横	46																																																																																																																						
	計			213																																																																																																																					
子宮頸がん 検診	9月6日（木）	湯河原観光会館駐車場	52																																																																																																																						
	9月12日（水）	南熱海マリンホール横	69																																																																																																																						
	10月11日（木）	南熱海マリンホール横	63																																																																																																																						
	11月13日（火）	南熱海マリンホール横	54																																																																																																																						
	計			238																																																																																																																					
区 分	対 象 者	受 診 者	受 診 率	結 果 内 訳																																																																																																																					
				要 精 検	要 指 導	異 常 な し																																																																																																																			
9. 骨粗しょう症検診	1,857	179	9.6	58	63	58																																																																																																																			
10. 歯周病検診	3,619	214	5.9	152	35	27																																																																																																																			
区 分	受 診 者 数	検 診 結 果																																																																																																																							
		陰 性	陽 性 (疑い含む)																																																																																																																						
11. 肝炎ウイルス検査（C型）	1,025	1,023	2																																																																																																																						
肝炎ウイルス検査（B型）	1,025	1,022	3																																																																																																																						
区 分	事 業 費	備 考																																																																																																																							
健康診査業務委託	359,940	(社)熱海市医師会																																																																																																																							
肝炎ウイルス検査業務委託	5,410,850	(社)熱海市医師会																																																																																																																							
肺がん（喀痰）検診業務委託	378,340	(社)熱海市医師会																																																																																																																							
乳がん検診業務委託	5,048,724	(社)熱海市医師会 (財)静岡県結核予防会																																																																																																																							
胃がん検診業務委託	11,736,500	(社)熱海市医師会等																																																																																																																							
大腸がん検診業務委託	8,192,880	(社)熱海市医師会等																																																																																																																							
骨粗しょう症検査業務委託	423,960	(社)熱海市医師会																																																																																																																							
歯周病検診業務委託	629,910	熱海市歯科医師会																																																																																																																							
子宮頸がん検診業務委託	3,570,072	(社)熱海市医師会 (財)静岡県結核予防会																																																																																																																							
子宮頸がん検診助成金扶助費	25,000	助成実績5人																																																																																																																							
受診券発行業務委託	569,092	(株)日立システムズ																																																																																																																							
前立腺がん検診業務委託	3,626,720	(社)熱海市医師会																																																																																																																							
システム改修業務委託	324,000	(株)日立システムズ																																																																																																																							

款 項 目	主 要 事 業 の 説 明																												
	<p>(2) 感染症予防事業（新たなステージに入ったがん検診の総合支援事業）</p> <p>ア 特定の年齢の者に個別に受診を呼びかける受診勧奨（コール・リコール）を実施することで、検診の重要性の認識と受診の動機付けを醸成・向上させ、がん検診の受診促進を図り、がんの早期発見と正しい健康意識の普及啓発、健康保持及び増進につなげた。（根拠法令）健康増進法第 19 条の 2</p> <p>イ 検診種類と対象者</p> <p>(ア) 子宮頸がん検診</p> <ul style="list-style-type: none"> ・平成 8 年 4 月 2 日～平成 9 年 4 月 1 日生まれ(21 歳)の女性 <p>(イ) 乳がん検診</p> <ul style="list-style-type: none"> ・昭和 51 年 4 月 2 日～昭和 52 年 4 月 1 日(41 歳)の女性 <p>ウ 受診実績 (単位：人、%)</p> <table border="1" data-bbox="448 902 1129 1184"> <tbody> <tr> <td rowspan="3">1. 子宮頸がん</td> <td>対象者</td> <td>143</td> </tr> <tr> <td>受診者</td> <td>8</td> </tr> <tr> <td>受診率</td> <td>5.6</td> </tr> <tr> <td rowspan="3">2. 乳がん</td> <td>対象者</td> <td>154</td> </tr> <tr> <td>受診者</td> <td>26</td> </tr> <tr> <td>受診率</td> <td>16.9</td> </tr> </tbody> </table> <p>(3) 健康相談</p> <p>ア 総合健康相談</p> <p>(ア) 心身の健康に関する一般的な事項について、総合的な指導、助言を行い、自己の健康状態を見つめ直し、生活習慣の改善や適切な受診ができるよう支援するため、一般希望者を対象に総合健康相談（食事・運動・休養・医療機関の情報提供等の相談）を実施した。</p> <p>また、必要に応じて身体測定、体脂肪測定、尿検査、血圧測定、超音波骨密度測定及び保健師・栄養士による相談・指導を適宜いきいきプラザで実施するほか、町内会等の依頼により出張相談を行ったものである。</p> <p>(根拠法令) 健康増進法第 17 条第 1 項</p> <p>(イ) 総合健康相談実施状況 (単位：回、延べ人)</p> <table border="1" data-bbox="477 1850 1466 2018"> <thead> <tr> <th rowspan="2">区分</th> <th colspan="2">平成 30 年度</th> <th colspan="2">平成 29 年度</th> </tr> <tr> <th>開催回数</th> <th>被指導人員</th> <th>開催回数</th> <th>被指導人員</th> </tr> </thead> <tbody> <tr> <td>総合健康相談 (来所・電話等 随時相談)</td> <td>35</td> <td>684</td> <td>9</td> <td>9</td> </tr> </tbody> </table>	1. 子宮頸がん	対象者	143	受診者	8	受診率	5.6	2. 乳がん	対象者	154	受診者	26	受診率	16.9	区分	平成 30 年度		平成 29 年度		開催回数	被指導人員	開催回数	被指導人員	総合健康相談 (来所・電話等 随時相談)	35	684	9	9
1. 子宮頸がん	対象者		143																										
	受診者		8																										
	受診率	5.6																											
2. 乳がん	対象者	154																											
	受診者	26																											
	受診率	16.9																											
区分	平成 30 年度		平成 29 年度																										
	開催回数	被指導人員	開催回数	被指導人員																									
総合健康相談 (来所・電話等 随時相談)	35	684	9	9																									

款 項 目	主 要 事 業 の 説 明																																																																				
	<p>イ 重点健康相談</p> <p>(ア) 生活習慣病の予防、適切な受診・治療の継続を図るため、自己の生活習慣を見つめ直し、改善できるよう支援した。各種健診等で所見が見られた者を対象に、保健師・栄養士による相談・指導を実施したものである。 (根拠法令) 健康増進法第 17 条第 1 項</p> <p>(イ) 対象者</p> <ul style="list-style-type: none"> ・ 特定健康診査、各種検診等で所見が見られた者 ・ 骨粗しょう症等の疾病予防の相談を希望する者 ・ 精神疾患者 等 <p>(ウ) 重点健康相談実施状況 (単位：回、延べ人)</p> <table border="1" data-bbox="478 806 1465 1238"> <thead> <tr> <th rowspan="2">相談内容</th> <th colspan="2">平成 30 年度</th> <th colspan="2">平成 29 年度</th> </tr> <tr> <th>開催回数</th> <th>被指導人員</th> <th>開催回数</th> <th>被指導人員</th> </tr> </thead> <tbody> <tr> <td>1. 高血圧</td> <td>21</td> <td>21</td> <td>11</td> <td>95</td> </tr> <tr> <td>2. 脂質異常症</td> <td>18</td> <td>18</td> <td>5</td> <td>5</td> </tr> <tr> <td>3. 糖尿病</td> <td>13</td> <td>13</td> <td>13</td> <td>13</td> </tr> <tr> <td>4. 歯周疾患</td> <td>0</td> <td>0</td> <td>0</td> <td>0</td> </tr> <tr> <td>5. 骨粗しょう症</td> <td>1</td> <td>1</td> <td>18</td> <td>644</td> </tr> <tr> <td>6. 女性の健康</td> <td>0</td> <td>0</td> <td>0</td> <td>0</td> </tr> <tr> <td>7. 病態別</td> <td>114</td> <td>114</td> <td>133</td> <td>133</td> </tr> <tr> <td>8. 精神 (思春期相談含む)</td> <td>4</td> <td>4</td> <td>1</td> <td>1</td> </tr> <tr> <td style="text-align: right;">計</td> <td>171</td> <td>171</td> <td>181</td> <td>891</td> </tr> </tbody> </table> <p>※ 開催回数は相談を受けた日数を計上している。</p> <p>(4) 健康教育</p> <p>ア 一般健康教育</p> <p>(ア) 地区・団体の要望に応じた健康に関する情報を提供することにより、疾病や正しい生活習慣について学習し、生活習慣の改善を促したものである。 (根拠法令) 健康増進法第 17 条第 1 項</p> <p>(イ) 一般健康教育実施状況 (単位：回、延べ人)</p> <table border="1" data-bbox="478 1713 1465 1861"> <thead> <tr> <th rowspan="2">区 分</th> <th colspan="2">平成 30 年度</th> <th colspan="2">平成 29 年度</th> </tr> <tr> <th>開催回数</th> <th>被指導人員</th> <th>開催回数</th> <th>被指導人員</th> </tr> </thead> <tbody> <tr> <td>地区・団体の健康教育</td> <td>7</td> <td>141</td> <td>9</td> <td>203</td> </tr> </tbody> </table>	相談内容	平成 30 年度		平成 29 年度		開催回数	被指導人員	開催回数	被指導人員	1. 高血圧	21	21	11	95	2. 脂質異常症	18	18	5	5	3. 糖尿病	13	13	13	13	4. 歯周疾患	0	0	0	0	5. 骨粗しょう症	1	1	18	644	6. 女性の健康	0	0	0	0	7. 病態別	114	114	133	133	8. 精神 (思春期相談含む)	4	4	1	1	計	171	171	181	891	区 分	平成 30 年度		平成 29 年度		開催回数	被指導人員	開催回数	被指導人員	地区・団体の健康教育	7	141	9	203
相談内容	平成 30 年度		平成 29 年度																																																																		
	開催回数	被指導人員	開催回数	被指導人員																																																																	
1. 高血圧	21	21	11	95																																																																	
2. 脂質異常症	18	18	5	5																																																																	
3. 糖尿病	13	13	13	13																																																																	
4. 歯周疾患	0	0	0	0																																																																	
5. 骨粗しょう症	1	1	18	644																																																																	
6. 女性の健康	0	0	0	0																																																																	
7. 病態別	114	114	133	133																																																																	
8. 精神 (思春期相談含む)	4	4	1	1																																																																	
計	171	171	181	891																																																																	
区 分	平成 30 年度		平成 29 年度																																																																		
	開催回数	被指導人員	開催回数	被指導人員																																																																	
地区・団体の健康教育	7	141	9	203																																																																	

款 項 目	主 要 事 業 の 説 明																							
	<p>イ 重点健康教育</p> <p>(ア) 特定健診受診結果より、早期に生活習慣病予防対策が必要な方を対象に、生活習慣病を正しく理解し生活習慣について学習することで生活習慣の改善に役立て、生活習慣病の重症化を防ぐことを目的として行うもの (根拠法令) 健康増進法第 17 条第 1 項</p> <p>(イ) 対象者 平成 30 年度特定健診の結果のうち、HbA1C6.5 以上・Ⅱ度高血圧以上 LDL コレステロール 180mg/dl 以上の人 (特定保健指導の対象者を除く)</p> <p>(ウ) 重点健康教育実施状況 (単位：回、延べ人)</p> <table border="1" data-bbox="475 757 1310 880"> <thead> <tr> <th rowspan="2">区 分</th> <th colspan="3">平成 30 年度</th> </tr> <tr> <th>対象者</th> <th>参加者</th> <th>実施率</th> </tr> </thead> <tbody> <tr> <td>健康アップセミナー</td> <td>331</td> <td>21</td> <td>6.3</td> </tr> </tbody> </table> <p>ウ 重症化予防</p> <p>(ア) 慢性腎臓病 (CKD) の重症化による人工透析を回避するため、特定健康診査の結果等から慢性腎臓病予備群を抽出し、早期の段階で適切な保健指導のもと、生活習慣の改善に自ら取り組むよう促したものである。 (根拠法令) 健康増進法第 17 条第 1 項</p> <p>(イ) 対象者 ・平成 29 年度特定健康診査の結果のうち、クレアチニン値をもとに算出した e-GFR が 60 未満の人</p> <p>(ウ) 重症化予防実施状況 (単位：人、%)</p> <table border="1" data-bbox="483 1451 1465 1570"> <thead> <tr> <th>区 分</th> <th>対 象 者</th> <th>参 加 者</th> <th>実 施 率</th> </tr> </thead> <tbody> <tr> <td>CKD 予防教室 (基本編)</td> <td>524</td> <td>78</td> <td>14.9</td> </tr> <tr> <td>CKD 予防教室 (栄養編)</td> <td>524</td> <td>71</td> <td>13.5</td> </tr> </tbody> </table> <p>エ 地域減塩教室</p> <p>(ア) 減塩の必要性と動脈硬化性疾患の予防について学び、24 時間蓄尿を実施し、効果判定を行い食塩摂取量の減量を図る。 (根拠法令) 健康増進法第 17 条第 1 項</p> <p>(イ) 対象者 ・伊豆山巽剛一會 ・初島婦人部</p>	区 分	平成 30 年度			対象者	参加者	実施率	健康アップセミナー	331	21	6.3	区 分	対 象 者	参 加 者	実 施 率	CKD 予防教室 (基本編)	524	78	14.9	CKD 予防教室 (栄養編)	524	71	13.5
区 分	平成 30 年度																							
	対象者	参加者	実施率																					
健康アップセミナー	331	21	6.3																					
区 分	対 象 者	参 加 者	実 施 率																					
CKD 予防教室 (基本編)	524	78	14.9																					
CKD 予防教室 (栄養編)	524	71	13.5																					

款 項 目	主 要 事 業 の 説 明																																						
	<p>(ウ) 重症化予防実施状況 (単位：人)</p> <table border="1" data-bbox="454 235 1455 501"> <thead> <tr> <th></th> <th>区 分</th> <th></th> <th>参加者実人員</th> <th>参加者延人員</th> </tr> </thead> <tbody> <tr> <td rowspan="3">伊豆山巽剛一會</td> <td>説明会 2 回</td> <td rowspan="3">2 日間</td> <td rowspan="3">9</td> <td rowspan="3">15</td> </tr> <tr> <td>健康相談 1 回</td> </tr> <tr> <td>24 時間蓄尿 1 回</td> </tr> <tr> <td rowspan="3">初島婦人部</td> <td>説明会 1 回</td> <td rowspan="3">1 日間</td> <td rowspan="3">20</td> <td rowspan="3">20</td> </tr> <tr> <td>健康相談 1 回</td> </tr> <tr> <td>24 時間蓄尿 1 回</td> </tr> </tbody> </table>		区 分		参加者実人員	参加者延人員	伊豆山巽剛一會	説明会 2 回	2 日間	9	15	健康相談 1 回	24 時間蓄尿 1 回	初島婦人部	説明会 1 回	1 日間	20	20	健康相談 1 回	24 時間蓄尿 1 回																			
	区 分		参加者実人員	参加者延人員																																			
伊豆山巽剛一會	説明会 2 回	2 日間	9	15																																			
	健康相談 1 回																																						
	24 時間蓄尿 1 回																																						
初島婦人部	説明会 1 回	1 日間	20	20																																			
	健康相談 1 回																																						
	24 時間蓄尿 1 回																																						
4 目 環境衛生 費	<p>決算額 12,377,150円 (前年度13,024,623円)</p> <p>協働環境課</p> <p>1 廃棄物減量化の推進経費 173,220円 (前年度 218,720円)</p> <p>(1) 生ごみの減量を推進するため、生ごみ処理機器の購入者に対して補助金を交付したものである。</p> <p>ア 家庭向け補助金交付状況 (単位：台、円)</p> <table border="1" data-bbox="450 887 1270 1028"> <thead> <tr> <th>区 分</th> <th>平成 30 年度</th> <th>平成 29 年度</th> <th>前年度比</th> </tr> </thead> <tbody> <tr> <td>台 数</td> <td>5(1)</td> <td>5(0)</td> <td>0(1)</td> </tr> <tr> <td>補助金</td> <td>98,200</td> <td>115,100</td> <td>△16,900</td> </tr> </tbody> </table> <p>※ 台数のうち()はコンポスト数</p> <p>協働環境課</p> <p>2 公害防止対策及び調査経費 2,004,437円 (前年度 2,185,931円)</p> <p>(1) 河川・海域等水質測定業務</p> <p>水質汚濁防止法に基づき、市内の河川及び海域等の水質調査を実施したものである。 (単位：円)</p> <table border="1" data-bbox="450 1361 1465 1460"> <thead> <tr> <th>事 業 名</th> <th>事 業 費</th> <th>備 考</th> </tr> </thead> <tbody> <tr> <td>河川・海域等水質測定業務委託</td> <td>1,197,720</td> <td>(株)東洋検査センター</td> </tr> </tbody> </table> <p>(調査実施箇所)</p> <table border="1" data-bbox="450 1556 1465 1986"> <thead> <tr> <th colspan="2">区 分</th> <th>調 査 実 施 箇 所</th> </tr> </thead> <tbody> <tr> <td rowspan="2">河川水質調査</td> <td>河 川</td> <td>千歳川、鳴沢川、逢初川、藤沢川、糸川、初川、和田川、大川、宮川、仲川、鍛冶川、水神川</td> </tr> <tr> <td>排水口等</td> <td>戸又港側溝、網代栄町排水口、町場排水口</td> </tr> <tr> <td rowspan="4">海域水質調査</td> <td>伊豆山地区</td> <td>大黒崎沖、鳴沢川沖</td> </tr> <tr> <td>熱海地区</td> <td>初川河口沖、東海岸町沖</td> </tr> <tr> <td>南熱海地区</td> <td>大川河口沖、水神川河口沖</td> </tr> <tr> <td>海水浴場</td> <td>長浜海水浴場沖、中野海岸沖</td> </tr> <tr> <td colspan="2">地下水水質調査</td> <td>井戸水 7 箇所、湧水 5 箇所</td> </tr> </tbody> </table>	区 分	平成 30 年度	平成 29 年度	前年度比	台 数	5(1)	5(0)	0(1)	補助金	98,200	115,100	△16,900	事 業 名	事 業 費	備 考	河川・海域等水質測定業務委託	1,197,720	(株)東洋検査センター	区 分		調 査 実 施 箇 所	河川水質調査	河 川	千歳川、鳴沢川、逢初川、藤沢川、糸川、初川、和田川、大川、宮川、仲川、鍛冶川、水神川	排水口等	戸又港側溝、網代栄町排水口、町場排水口	海域水質調査	伊豆山地区	大黒崎沖、鳴沢川沖	熱海地区	初川河口沖、東海岸町沖	南熱海地区	大川河口沖、水神川河口沖	海水浴場	長浜海水浴場沖、中野海岸沖	地下水水質調査		井戸水 7 箇所、湧水 5 箇所
区 分	平成 30 年度	平成 29 年度	前年度比																																				
台 数	5(1)	5(0)	0(1)																																				
補助金	98,200	115,100	△16,900																																				
事 業 名	事 業 費	備 考																																					
河川・海域等水質測定業務委託	1,197,720	(株)東洋検査センター																																					
区 分		調 査 実 施 箇 所																																					
河川水質調査	河 川	千歳川、鳴沢川、逢初川、藤沢川、糸川、初川、和田川、大川、宮川、仲川、鍛冶川、水神川																																					
	排水口等	戸又港側溝、網代栄町排水口、町場排水口																																					
海域水質調査	伊豆山地区	大黒崎沖、鳴沢川沖																																					
	熱海地区	初川河口沖、東海岸町沖																																					
	南熱海地区	大川河口沖、水神川河口沖																																					
	海水浴場	長浜海水浴場沖、中野海岸沖																																					
地下水水質調査		井戸水 7 箇所、湧水 5 箇所																																					

款 項 目	主 要 事 業 の 説 明																																												
	<p>(2) 自動車騒音・振動・交通量調査</p> <p>熱海市内の自動車騒音状況を把握するための調査を実施したものである。</p> <p style="text-align: right;">(単位：円)</p> <table border="1" data-bbox="450 331 1465 483"> <thead> <tr> <th>事業名</th> <th>事業費</th> <th>備考</th> </tr> </thead> <tbody> <tr> <td>自動車騒音常時監視に係る騒音調査及び面的評価業務委託</td> <td>615,600</td> <td>委託先：(株)日本テクノ 対象区間：一般国道135号 県道熱海停車場線</td> </tr> </tbody> </table> <p>協働環境課</p> <p>3 環境にやさしい街推進事業経費 1,951,044円 (前年度2,050,828円)</p> <p>(1) 路上等の喫煙防止推進活動</p> <p>喫煙禁止区域等において、喫煙防止の普及、啓発及び清掃等を行い、分煙を推進したものである。</p> <p style="text-align: right;">(単位：円)</p> <table border="1" data-bbox="450 864 1465 1052"> <thead> <tr> <th>事業名</th> <th>事業費</th> <th>備考</th> </tr> </thead> <tbody> <tr> <td>夏季海水浴場喫煙防止啓発巡回業務委託</td> <td>176,720</td> <td>委託先：(社)熱海市シルバー人材センター 実施箇所：熱海サンビーチ 長浜海水浴場</td> </tr> </tbody> </table> <p>(2) 地球温暖化防止啓発活動</p> <p>総合学習の授業と連携をはかりながら、家庭で子どもたちがリーダーとなって地球温暖化防止に取り組むプログラムを実施したものである。</p> <p style="text-align: right;">(単位：円)</p> <table border="1" data-bbox="450 1290 1465 1442"> <thead> <tr> <th>事業名</th> <th>事業費</th> <th>備考</th> </tr> </thead> <tbody> <tr> <td>アース・キッズ事業事務委託</td> <td>398,639</td> <td>実施主体：NPO法人アースライフネットワーク 対 象：市内小学校4校 計139人</td> </tr> </tbody> </table> <p>(3) 路上等喫煙防止推進協議会補助金 50,000円</p> <p>(4) 住宅用太陽光発電システム設置費補助金 1,106,000円</p> <p>住宅に太陽光発電システムを設置する市民に対して、1Kwhにつき3万円(最大4Kwhまでを限度)の補助を行ったものである。</p> <p style="text-align: right;">(単位：件、kwh、円)</p> <table border="1" data-bbox="450 1778 1465 2011"> <thead> <tr> <th>区分</th> <th>件数</th> <th>発電量</th> <th>金額</th> </tr> </thead> <tbody> <tr> <td>平成30年度</td> <td>10</td> <td>43.92</td> <td>1,106,000</td> </tr> <tr> <td>平成29年度</td> <td>11</td> <td>50.79</td> <td>1,199,000</td> </tr> <tr> <td>平成28年度</td> <td>14</td> <td>68.02</td> <td>1,613,000</td> </tr> <tr> <td>平成27年度</td> <td>17</td> <td>86.25</td> <td>1,990,000</td> </tr> <tr> <td>平成26年度</td> <td>19</td> <td>86.46</td> <td>2,102,000</td> </tr> </tbody> </table>			事業名	事業費	備考	自動車騒音常時監視に係る騒音調査及び面的評価業務委託	615,600	委託先：(株)日本テクノ 対象区間：一般国道135号 県道熱海停車場線	事業名	事業費	備考	夏季海水浴場喫煙防止啓発巡回業務委託	176,720	委託先：(社)熱海市シルバー人材センター 実施箇所：熱海サンビーチ 長浜海水浴場	事業名	事業費	備考	アース・キッズ事業事務委託	398,639	実施主体：NPO法人アースライフネットワーク 対 象：市内小学校4校 計139人	区分	件数	発電量	金額	平成30年度	10	43.92	1,106,000	平成29年度	11	50.79	1,199,000	平成28年度	14	68.02	1,613,000	平成27年度	17	86.25	1,990,000	平成26年度	19	86.46	2,102,000
事業名	事業費	備考																																											
自動車騒音常時監視に係る騒音調査及び面的評価業務委託	615,600	委託先：(株)日本テクノ 対象区間：一般国道135号 県道熱海停車場線																																											
事業名	事業費	備考																																											
夏季海水浴場喫煙防止啓発巡回業務委託	176,720	委託先：(社)熱海市シルバー人材センター 実施箇所：熱海サンビーチ 長浜海水浴場																																											
事業名	事業費	備考																																											
アース・キッズ事業事務委託	398,639	実施主体：NPO法人アースライフネットワーク 対 象：市内小学校4校 計139人																																											
区分	件数	発電量	金額																																										
平成30年度	10	43.92	1,106,000																																										
平成29年度	11	50.79	1,199,000																																										
平成28年度	14	68.02	1,613,000																																										
平成27年度	17	86.25	1,990,000																																										
平成26年度	19	86.46	2,102,000																																										

款 項 目	主 要 事 業 の 説 明																	
	協働環境課																	
	4 ねずみ族昆虫等の駆除経費 2,689,423円 (前年度2,561,373円)																	
	(1) 害虫駆除等を行うための経費として執行したものである。																	
	ア 害虫駆除等に係る薬品代等の消耗品費 1,797,860円																	
	イ 害虫駆除等に係る備品購入費 (単位：円)																	
	<table border="1" data-bbox="450 521 1463 613"> <thead> <tr> <th>事業名</th> <th>事業費</th> <th>備考</th> </tr> </thead> <tbody> <tr> <td>害虫駆除機</td> <td>594,000</td> <td>㈱イヤマ</td> </tr> </tbody> </table>			事業名	事業費	備考	害虫駆除機	594,000	㈱イヤマ									
	事業名	事業費	備考															
	害虫駆除機	594,000	㈱イヤマ															
	協働環境課																	
	5 公衆トイレの維持管理経費 2,474,700円 (前年度2,570,742円)																	
	(1) 公衆トイレの維持管理を行うための経費として執行したものである。																	
	ア 公衆トイレの維持管理に係る修繕料 (単位：円)																	
<table border="1" data-bbox="450 797 1463 1086"> <thead> <tr> <th>事業名</th> <th>事業費</th> <th>備考</th> </tr> </thead> <tbody> <tr> <td>初島ログトイレ緊急修繕</td> <td>797,796</td> <td>青木建設㈱</td> </tr> <tr> <td>その他修繕料</td> <td>301,212</td> <td></td> </tr> <tr> <td style="text-align: right;">計</td> <td>1,099,008</td> <td></td> </tr> </tbody> </table>			事業名	事業費	備考	初島ログトイレ緊急修繕	797,796	青木建設㈱	その他修繕料	301,212		計	1,099,008					
事業名	事業費	備考																
初島ログトイレ緊急修繕	797,796	青木建設㈱																
その他修繕料	301,212																	
計	1,099,008																	
イ 公衆トイレの維持管理に係る委託料 (単位：円)																		
<table border="1" data-bbox="450 911 1463 1003"> <thead> <tr> <th>事業名</th> <th>事業費</th> <th>備考</th> </tr> </thead> <tbody> <tr> <td>初島公衆便所清掃業務委託</td> <td>626,400</td> <td>㈱マルダイ</td> </tr> </tbody> </table>			事業名	事業費	備考	初島公衆便所清掃業務委託	626,400	㈱マルダイ										
事業名	事業費	備考																
初島公衆便所清掃業務委託	626,400	㈱マルダイ																
協働環境課																		
6 きれいなまちづくりの推進経費 3,084,326円 (前年度3,437,029円)																		
(1) 資源ごみ集団回収事業奨励金																		
自主的に古紙等の資源回収を行う地域市民団体等に対して、1キログラム当たり																		
4円の奨励金を交付し、資源化の推進に努めた。なお、ごみの減量化に向けて更																		
なる啓発に努めていく。																		
ア 実施団体数及び奨励金交付額 (単位：団体、円、%)																		
<table border="1" data-bbox="450 1303 1463 1489"> <thead> <tr> <th>区 分</th> <th>平成30年度</th> <th>平成29年度</th> <th>前年度比</th> </tr> </thead> <tbody> <tr> <td>登録団体数</td> <td>48</td> <td>48</td> <td>100.0</td> </tr> <tr> <td>延べ実施団体数</td> <td>181</td> <td>191</td> <td>94.8</td> </tr> <tr> <td>奨励金交付額</td> <td>2,081,850</td> <td>2,226,360</td> <td>93.5</td> </tr> </tbody> </table>			区 分	平成30年度	平成29年度	前年度比	登録団体数	48	48	100.0	延べ実施団体数	181	191	94.8	奨励金交付額	2,081,850	2,226,360	93.5
区 分	平成30年度	平成29年度	前年度比															
登録団体数	48	48	100.0															
延べ実施団体数	181	191	94.8															
奨励金交付額	2,081,850	2,226,360	93.5															

款 項 目	主 要 事 業 の 説 明					
	イ 回収実績 (単位：キログラム、%)					
	区 分	平成30年度	平成29年度	前年度比		
	古 紙	487,493	523,046	93.2		
	古 布	627	565	111.0		
	金 属 類	32,340	32,921	98.2		
	ビ ン 類	310	346	89.6		
	そ の 他	6	0	-		
	計	520,776	556,878	93.5		
	(2) ごみ置場設置費補助金					
	ごみ置場の設置又は修繕に要する費用を負担する町内会等に対し、生活環境の清潔及び地域の環境衛生活美化の向上を積極的に推進するため5万円を限度とし、補助金を交付したものである。(単位：件、円、%)					
	区 分	平成30年度	平成29年度	前年度比		
	延べ町内会申請件数	4	14	28.6		
	助成金交付額	134,000	429,000	31.2		
	(3) 不法投棄防止事業に係る業務					
	ア 不法投棄の防止のため、市内全域（ごみステーションも含む）を対象に、パトロールを実施し、不法投棄の撲滅に努めた。(単位：円)					
	事業名	事業費	備 考			
	不法投棄タイヤ運搬処理業務委託	70,632	(有)和田			
	不法投棄特定家庭用機器収集運搬業務委託	91,665	(株)マルダイ			
	不法投棄処理困難物処理業務委託	139,860	(株)スズケイ			
	計	302,157				
	イ 不法投棄確認数 (単位：件)					
	年 度	計	処理内容内訳			
			土地所有者 対応	調査中	消失	回収処理
	平成 30 年度	40	0	0	0	40
	平成 29 年度	52	3	0	0	49
	ウ 不法投棄された家電四品目の処理台数 (単位：件)					
	年 度	計	内 訳			
			テレビ	冷蔵庫	洗濯機	エアコン
	平成 30 年度	21	14	5	2	0
	平成 29 年度	19	13	3	2	1

款 項 目	主 要 事 業 の 説 明																																																			
5目 救急医療費	決算額	84,771,900円 (前年度 82,066,400円)																																																		
	健康づくり課																																																			
	1 救急医療対策経費 84,771,900円 (前年度82,066,400円)																																																			
	(1) 初期救急・二次救急医療																																																			
	ア 市内で発生した交通事故及び急患等に対するの救急医療業務（初期救急・二次救急）を市内3医療機関の輪番当番制により実施するため、(社)熱海市医師会に対する業務委託料（50,552,500円）を執行したものである。																																																			
	イ 初期救急・二次救急患者診療報告 (単位：人)																																																			
	<table border="1"> <thead> <tr> <th colspan="2">区 分</th> <th>救急車</th> <th>その他</th> <th>合 計</th> </tr> </thead> <tbody> <tr> <td rowspan="4">外来にて帰宅</td> <td>内 科</td> <td>632</td> <td>1,743</td> <td>2,375</td> </tr> <tr> <td>外 科</td> <td>365</td> <td>908</td> <td>1,273</td> </tr> <tr> <td>その他</td> <td>317</td> <td>663</td> <td>980</td> </tr> <tr> <td>小計</td> <td>1,314</td> <td>3,314</td> <td>4,628</td> </tr> <tr> <td rowspan="4">入院</td> <td>内 科</td> <td>605</td> <td>142</td> <td>747</td> </tr> <tr> <td>外 科</td> <td>256</td> <td>46</td> <td>302</td> </tr> <tr> <td>その他</td> <td>219</td> <td>63</td> <td>282</td> </tr> <tr> <td>小計</td> <td>1,080</td> <td>251</td> <td>1,331</td> </tr> <tr> <td colspan="2">その他（第三次救急等）</td> <td>31</td> <td>21</td> <td>52</td> </tr> <tr> <td colspan="2">合計</td> <td>2,425</td> <td>3,586</td> <td>6,011</td> </tr> </tbody> </table>			区 分		救急車	その他	合 計	外来にて帰宅	内 科	632	1,743	2,375	外 科	365	908	1,273	その他	317	663	980	小計	1,314	3,314	4,628	入院	内 科	605	142	747	外 科	256	46	302	その他	219	63	282	小計	1,080	251	1,331	その他（第三次救急等）		31	21	52	合計		2,425	3,586	6,011
区 分		救急車	その他	合 計																																																
外来にて帰宅	内 科	632	1,743	2,375																																																
	外 科	365	908	1,273																																																
	その他	317	663	980																																																
	小計	1,314	3,314	4,628																																																
入院	内 科	605	142	747																																																
	外 科	256	46	302																																																
	その他	219	63	282																																																
	小計	1,080	251	1,331																																																
その他（第三次救急等）		31	21	52																																																
合計		2,425	3,586	6,011																																																
	ウ 初期救急・二次救急患者 居住地・搬送時間帯 (単位：人)																																																			
	<table border="1"> <thead> <tr> <th colspan="2">区 分</th> <th>救急車</th> <th>その他</th> <th>合 計</th> </tr> </thead> <tbody> <tr> <td rowspan="4">市内居住者</td> <td>昼 間</td> <td>833</td> <td>905</td> <td>1,738</td> </tr> <tr> <td>深 夜</td> <td>209</td> <td>281</td> <td>490</td> </tr> <tr> <td>時間外</td> <td>552</td> <td>1,007</td> <td>1,559</td> </tr> <tr> <td>小計</td> <td>1,594</td> <td>2,193</td> <td>3,787</td> </tr> <tr> <td rowspan="4">その他</td> <td>昼 間</td> <td>451</td> <td>547</td> <td>998</td> </tr> <tr> <td>深 夜</td> <td>94</td> <td>226</td> <td>320</td> </tr> <tr> <td>時間外</td> <td>286</td> <td>620</td> <td>906</td> </tr> <tr> <td>小計</td> <td>831</td> <td>1,393</td> <td>2,224</td> </tr> <tr> <td colspan="2">合計</td> <td>2,425</td> <td>3,586</td> <td>6,011</td> </tr> </tbody> </table>			区 分		救急車	その他	合 計	市内居住者	昼 間	833	905	1,738	深 夜	209	281	490	時間外	552	1,007	1,559	小計	1,594	2,193	3,787	その他	昼 間	451	547	998	深 夜	94	226	320	時間外	286	620	906	小計	831	1,393	2,224	合計		2,425	3,586	6,011					
区 分		救急車	その他	合 計																																																
市内居住者	昼 間	833	905	1,738																																																
	深 夜	209	281	490																																																
	時間外	552	1,007	1,559																																																
	小計	1,594	2,193	3,787																																																
その他	昼 間	451	547	998																																																
	深 夜	94	226	320																																																
	時間外	286	620	906																																																
	小計	831	1,393	2,224																																																
合計		2,425	3,586	6,011																																																
	※ 昼 間 : 8:30~17:00 深夜 : 22:00~6:00 時間外 : 17:00~22:00、6:00~8:30																																																			
	<table border="1"> <thead> <tr> <th>市内居住者</th> <th>その他</th> <th>計</th> </tr> </thead> <tbody> <tr> <td>3,787人 (63.0%)</td> <td>2,224人 (37.0%)</td> <td>6,011人</td> </tr> </tbody> </table>			市内居住者	その他	計	3,787人 (63.0%)	2,224人 (37.0%)	6,011人																																											
市内居住者	その他	計																																																		
3,787人 (63.0%)	2,224人 (37.0%)	6,011人																																																		

款 項 目	主 要 事 業 の 説 明																																																									
	エ 初期救急・二次救急患者 医療機関別 (単位：日、人)																																																									
	<table border="1"> <thead> <tr> <th rowspan="2">医療機関</th> <th rowspan="2">当番日数</th> <th colspan="3">患者の居住地</th> </tr> <tr> <th>熱海市内</th> <th>その他</th> <th>計</th> </tr> </thead> <tbody> <tr> <td>熱海所記念病院</td> <td>173</td> <td>1,601</td> <td>942</td> <td>2,543</td> </tr> <tr> <td>国際医療福祉大学熱海病院</td> <td>180</td> <td>2,127</td> <td>1,224</td> <td>3,351</td> </tr> <tr> <td>南あたま第一病院</td> <td>12</td> <td>59</td> <td>58</td> <td>117</td> </tr> </tbody> </table>										医療機関	当番日数	患者の居住地			熱海市内	その他	計	熱海所記念病院	173	1,601	942	2,543	国際医療福祉大学熱海病院	180	2,127	1,224	3,351	南あたま第一病院	12	59	58	117																									
	医療機関	当番日数	患者の居住地																																																							
			熱海市内	その他	計																																																					
	熱海所記念病院	173	1,601	942	2,543																																																					
	国際医療福祉大学熱海病院	180	2,127	1,224	3,351																																																					
	南あたま第一病院	12	59	58	117																																																					
	オ 初期救急・二次救急医療に係る委託料 (単位：円)																																																									
	<table border="1"> <thead> <tr> <th>区 分</th> <th>事 業 費</th> <th>備 考</th> </tr> </thead> <tbody> <tr> <td>救急医療業務委託</td> <td>45,625,000</td> <td>(社)熱海市医師会</td> </tr> <tr> <td>初期救急医療業務委託</td> <td>4,927,500</td> <td>(社)熱海市医師会</td> </tr> </tbody> </table>										区 分	事 業 費	備 考	救急医療業務委託	45,625,000	(社)熱海市医師会	初期救急医療業務委託	4,927,500	(社)熱海市医師会																																							
	区 分	事 業 費	備 考																																																							
	救急医療業務委託	45,625,000	(社)熱海市医師会																																																							
	初期救急医療業務委託	4,927,500	(社)熱海市医師会																																																							
	(2) 小児救急医療																																																									
	<p>ア 市内医療機関診療時間外に発生した小児の外来診療を要する急病患者及び消防署救急隊またはこれに準ずる方法により搬送された入院治療を要する重症患者に対して24時間体制の救急医療を実施するため、(社)熱海市医師会に対する業務委託料(33,945,000円)を執行したものである。</p> <p>(実施医療機関) 国際医療福祉大学熱海病院</p>																																																									
	イ 小児救急診療報告 (単位：人)																																																									
<table border="1"> <thead> <tr> <th rowspan="2"></th> <th colspan="3">外来にて帰宅</th> <th colspan="3">入 院</th> <th colspan="3">高次医療機関へ搬送</th> </tr> <tr> <th>乳児 0歳</th> <th>幼児 1~5歳</th> <th>学童 6~15歳</th> <th>乳児 0歳</th> <th>幼児 1~5歳</th> <th>学童 6~15歳</th> <th>乳児 0歳</th> <th>幼児 1~5歳</th> <th>学童 6~15歳</th> </tr> </thead> <tbody> <tr> <td>救急車</td> <td>6</td> <td>31</td> <td>24</td> <td>1</td> <td>2</td> <td>4</td> <td>1</td> <td>0</td> <td>0</td> </tr> <tr> <td>その他</td> <td>121</td> <td>518</td> <td>536</td> <td>1</td> <td>3</td> <td>3</td> <td>1</td> <td>0</td> <td>0</td> </tr> <tr> <td>計</td> <td>127</td> <td>549</td> <td>560</td> <td>2</td> <td>5</td> <td>7</td> <td>2</td> <td>0</td> <td>0</td> </tr> </tbody> </table>											外来にて帰宅			入 院			高次医療機関へ搬送			乳児 0歳	幼児 1~5歳	学童 6~15歳	乳児 0歳	幼児 1~5歳	学童 6~15歳	乳児 0歳	幼児 1~5歳	学童 6~15歳	救急車	6	31	24	1	2	4	1	0	0	その他	121	518	536	1	3	3	1	0	0	計	127	549	560	2	5	7	2	0	0
	外来にて帰宅			入 院			高次医療機関へ搬送																																																			
	乳児 0歳	幼児 1~5歳	学童 6~15歳	乳児 0歳	幼児 1~5歳	学童 6~15歳	乳児 0歳	幼児 1~5歳	学童 6~15歳																																																	
救急車	6	31	24	1	2	4	1	0	0																																																	
その他	121	518	536	1	3	3	1	0	0																																																	
計	127	549	560	2	5	7	2	0	0																																																	
<table border="1"> <thead> <tr> <th rowspan="2"></th> <th colspan="3">計</th> </tr> <tr> <th>乳児 0歳</th> <th>幼児 1~5歳</th> <th>学童 6~15歳</th> </tr> </thead> <tbody> <tr> <td>救急車</td> <td>8</td> <td>33</td> <td>28</td> </tr> <tr> <td>その他</td> <td>123</td> <td>521</td> <td>539</td> </tr> <tr> <td>計</td> <td>131</td> <td>554</td> <td>567</td> </tr> </tbody> </table>											計			乳児 0歳	幼児 1~5歳	学童 6~15歳	救急車	8	33	28	その他	123	521	539	計	131	554	567																														
	計																																																									
	乳児 0歳	幼児 1~5歳	学童 6~15歳																																																							
救急車	8	33	28																																																							
その他	123	521	539																																																							
計	131	554	567																																																							
ウ 小児救急患者 居住地・搬送時間帯 (単位：人)																																																										
<table border="1"> <thead> <tr> <th>区 分</th> <th>昼 間</th> <th>深 夜</th> <th>時間外</th> <th>計</th> </tr> </thead> <tbody> <tr> <td>熱海市内</td> <td>252</td> <td>88</td> <td>308</td> <td>648</td> </tr> <tr> <td>湯河原町</td> <td>73</td> <td>35</td> <td>72</td> <td>180</td> </tr> <tr> <td>真鶴町</td> <td>10</td> <td>9</td> <td>9</td> <td>28</td> </tr> <tr> <td>伊東市</td> <td>37</td> <td>9</td> <td>28</td> <td>74</td> </tr> <tr> <td>函南町</td> <td>2</td> <td>0</td> <td>1</td> <td>3</td> </tr> <tr> <td>その他</td> <td>112</td> <td>75</td> <td>132</td> <td>319</td> </tr> <tr> <td>計</td> <td>486</td> <td>216</td> <td>550</td> <td>1,252</td> </tr> </tbody> </table>										区 分	昼 間	深 夜	時間外	計	熱海市内	252	88	308	648	湯河原町	73	35	72	180	真鶴町	10	9	9	28	伊東市	37	9	28	74	函南町	2	0	1	3	その他	112	75	132	319	計	486	216	550	1,252									
区 分	昼 間	深 夜	時間外	計																																																						
熱海市内	252	88	308	648																																																						
湯河原町	73	35	72	180																																																						
真鶴町	10	9	9	28																																																						
伊東市	37	9	28	74																																																						
函南町	2	0	1	3																																																						
その他	112	75	132	319																																																						
計	486	216	550	1,252																																																						

款 項 目	主 要 事 業 の 説 明																																																										
	<table border="1" data-bbox="451 235 1326 315"> <tr> <td>市内居住者</td> <td>その他</td> <td>計</td> </tr> <tr> <td>648人 (51.8%)</td> <td>604人 (48.2%)</td> <td>1,252人</td> </tr> </table> <p data-bbox="451 371 1465 405">エ 小児救急医療に係る委託料 (単位：円)</p> <table border="1" data-bbox="451 412 1465 497"> <tr> <td>区 分</td> <td>事業費</td> <td>備 考</td> </tr> <tr> <td>小児救急医療業務委託</td> <td>33,945,000</td> <td>(社)熱海市医師会</td> </tr> </table> <p data-bbox="427 555 651 589">(3) 歯科救急医療</p> <p data-bbox="451 600 1465 730">ア 年末年始(12月29日～1月3日)に発生した外来診療を要する歯科急病患者に対して歯科医療業務を行うため、熱海市歯科医師会に対する業務委託料(194,400円)を執行したものである。</p> <p data-bbox="451 745 1465 779">イ 歯科救急患者診療報告 (単位：人)</p> <table border="1" data-bbox="451 786 1465 974"> <thead> <tr> <th>区分</th> <th>12/29</th> <th>12/30</th> <th>12/31</th> <th>1/1</th> <th>1/2</th> <th>1/3</th> <th>計</th> </tr> </thead> <tbody> <tr> <td>市 内</td> <td>7</td> <td>0</td> <td>3</td> <td>1</td> <td>2</td> <td>0</td> <td>13</td> </tr> <tr> <td>南熱海</td> <td>0</td> <td>0</td> <td>0</td> <td>0</td> <td>1</td> <td>0</td> <td>1</td> </tr> <tr> <td>市 外</td> <td>0</td> <td>2</td> <td>3</td> <td>3</td> <td>0</td> <td>0</td> <td>8</td> </tr> <tr> <td>計</td> <td>7</td> <td>2</td> <td>6</td> <td>4</td> <td>3</td> <td>0</td> <td>22</td> </tr> </tbody> </table> <p data-bbox="451 1032 1465 1066">ウ 歯科救急医療に係る委託料 (単位：円)</p> <table border="1" data-bbox="451 1072 1465 1158"> <tr> <td>区 分</td> <td>事業費</td> <td>備 考</td> </tr> <tr> <td>歯科救急医療業務委託</td> <td>194,400</td> <td>熱海市歯科医師会</td> </tr> </table>	市内居住者	その他	計	648人 (51.8%)	604人 (48.2%)	1,252人	区 分	事業費	備 考	小児救急医療業務委託	33,945,000	(社)熱海市医師会	区分	12/29	12/30	12/31	1/1	1/2	1/3	計	市 内	7	0	3	1	2	0	13	南熱海	0	0	0	0	1	0	1	市 外	0	2	3	3	0	0	8	計	7	2	6	4	3	0	22	区 分	事業費	備 考	歯科救急医療業務委託	194,400	熱海市歯科医師会
市内居住者	その他	計																																																									
648人 (51.8%)	604人 (48.2%)	1,252人																																																									
区 分	事業費	備 考																																																									
小児救急医療業務委託	33,945,000	(社)熱海市医師会																																																									
区分	12/29	12/30	12/31	1/1	1/2	1/3	計																																																				
市 内	7	0	3	1	2	0	13																																																				
南熱海	0	0	0	0	1	0	1																																																				
市 外	0	2	3	3	0	0	8																																																				
計	7	2	6	4	3	0	22																																																				
区 分	事業費	備 考																																																									
歯科救急医療業務委託	194,400	熱海市歯科医師会																																																									
6目 初島診療所費	<p data-bbox="363 1261 1075 1294">決算額 7,116,239円 (前年度6,338,165円)</p> <p data-bbox="395 1312 564 1346">健康づくり課</p> <p data-bbox="384 1361 1267 1395">1 初島診療所の管理運営経費 7,116,239円 (前年度6,338,165円)</p> <p data-bbox="408 1411 1465 1489">初島診療所における補充用医薬品の購入代として医薬材料費(344,174円)及び診療医師に対する業務委託料(3,942,500円)等を執行したものである。</p> <p data-bbox="427 1552 735 1585">(1) 初島診療所診療業務</p> <p data-bbox="451 1601 1465 1776">ア 離島における医療の確保を図るため初島診療所を設置し、島民に対する診療業務、健康診断及び健康相談、療養の指導及び相談を行うとともに、観光客等外来の患者の診療業務を実施するため、年間を通じて(社)熱海市医師会より医師を派遣し医療業務を行ったものである。</p> <p data-bbox="451 1839 735 1872">イ 初島診療所の概要</p> <ul data-bbox="451 1888 1465 2018" style="list-style-type: none"> ・診療科目 内科、小児科、外科 ・従事者 医師1人(社)熱海市医師会派遣)、准看護師1人(パート職員) ・診療日 水曜日・土曜日(祝祭日・年末年始除く)午後 																																																										

款 項 目	主 要 事 業 の 説 明																																																																																									
	<p>ウ 初島診療所利用状況 (単位：日、人)</p> <table border="1" data-bbox="450 284 1465 472"> <thead> <tr> <th rowspan="2">区 分</th> <th rowspan="2">診療日数</th> <th rowspan="2">受診者数</th> <th colspan="2">内 訳</th> </tr> <tr> <th>住 民</th> <th>観光客等</th> </tr> </thead> <tbody> <tr> <td>利用実績</td> <td>95</td> <td>256</td> <td>238</td> <td>18</td> </tr> <tr> <td>月平均</td> <td>7.9</td> <td>21.3</td> <td>19.8</td> <td>1.5</td> </tr> </tbody> </table> <p>エ 緊急時の対応</p> <p>救急患者発生時の対応として、初島漁協より緊急船を借上げ、二次救急医療機関へ搬送しているが、平成30年度の実績は0件である。さらに二次・三次救急への緊急輸送を必要とする患者が発生した場合、消防署と連携のもと東部ドクターヘリでの輸送を実施しているものである（平成30年度の実績は4件）。</p> <p>オ 初島診療所管理運営に係る委託料 (単位：円)</p> <table border="1" data-bbox="450 853 1465 1019"> <thead> <tr> <th>区 分</th> <th>事業費</th> <th>備 考</th> </tr> </thead> <tbody> <tr> <td>初島診療所診療業務委託</td> <td>3,942,500</td> <td>(社)熱海市医師会</td> </tr> <tr> <td>初島診療所医療廃棄物処理業務委託</td> <td>6,696</td> <td>日本産業廃棄物処理(株)角松商事(有)</td> </tr> </tbody> </table>								区 分	診療日数	受診者数	内 訳		住 民	観光客等	利用実績	95	256	238	18	月平均	7.9	21.3	19.8	1.5	区 分	事業費	備 考	初島診療所診療業務委託	3,942,500	(社)熱海市医師会	初島診療所医療廃棄物処理業務委託	6,696	日本産業廃棄物処理(株)角松商事(有)																																																								
区 分	診療日数	受診者数	内 訳																																																																																							
			住 民	観光客等																																																																																						
利用実績	95	256	238	18																																																																																						
月平均	7.9	21.3	19.8	1.5																																																																																						
区 分	事業費	備 考																																																																																								
初島診療所診療業務委託	3,942,500	(社)熱海市医師会																																																																																								
初島診療所医療廃棄物処理業務委託	6,696	日本産業廃棄物処理(株)角松商事(有)																																																																																								
7目 火葬場費	<p>決算額 86,194,040 円 (前年度 152,829,530 円)</p> <p>市民生活課</p> <p>1 火葬場施設の管理運営経費 86,194,040 円 (前年度 152,829,530 円)</p> <p>(1) 火葬場利用状況 (単位：件、円)</p> <table border="1" data-bbox="450 1355 1489 1825"> <thead> <tr> <th rowspan="2">年度</th> <th rowspan="2">区 分</th> <th>市 民</th> <th colspan="2">函南町</th> <th colspan="2">市 外</th> <th colspan="2">計</th> </tr> <tr> <th>件数</th> <th>件数</th> <th>金額</th> <th>件数</th> <th>金額</th> <th>件数</th> <th>金額</th> </tr> </thead> <tbody> <tr> <td rowspan="4">平成30年度</td> <td>死 体</td> <td>590</td> <td>1</td> <td>20,000</td> <td>67</td> <td>2,680,000</td> <td>658</td> <td>2,700,000</td> </tr> <tr> <td>死 胎</td> <td>3</td> <td>0</td> <td>0</td> <td>0</td> <td>0</td> <td>3</td> <td>0</td> </tr> <tr> <td>身体一部</td> <td>8</td> <td>0</td> <td>0</td> <td>1</td> <td>20,000</td> <td>9</td> <td>20,000</td> </tr> <tr> <td>計</td> <td>601</td> <td>1</td> <td>20,000</td> <td>68</td> <td>2,700,000</td> <td>670</td> <td>2,720,000</td> </tr> <tr> <td rowspan="4">平成29年度</td> <td>死 体</td> <td>651</td> <td>1</td> <td>15,000</td> <td>60</td> <td>2,400,000</td> <td>712</td> <td>2,415,000</td> </tr> <tr> <td>死 胎</td> <td>5</td> <td>0</td> <td>0</td> <td>1</td> <td>20,000</td> <td>6</td> <td>20,000</td> </tr> <tr> <td>身体一部</td> <td>8</td> <td>0</td> <td>0</td> <td>3</td> <td>60,000</td> <td>11</td> <td>60,000</td> </tr> <tr> <td>計</td> <td>664</td> <td>1</td> <td>15,000</td> <td>64</td> <td>2,480,000</td> <td>729</td> <td>2,495,000</td> </tr> </tbody> </table> <p>(2) 火葬炉修繕料 1,488,132 円</p> <p>火葬場炉を常に良好に保つために必要な修繕を行った。</p>								年度	区 分	市 民	函南町		市 外		計		件数	件数	金額	件数	金額	件数	金額	平成30年度	死 体	590	1	20,000	67	2,680,000	658	2,700,000	死 胎	3	0	0	0	0	3	0	身体一部	8	0	0	1	20,000	9	20,000	計	601	1	20,000	68	2,700,000	670	2,720,000	平成29年度	死 体	651	1	15,000	60	2,400,000	712	2,415,000	死 胎	5	0	0	1	20,000	6	20,000	身体一部	8	0	0	3	60,000	11	60,000	計	664	1	15,000	64	2,480,000	729	2,495,000
年度	区 分	市 民	函南町		市 外		計																																																																																			
		件数	件数	金額	件数	金額	件数	金額																																																																																		
平成30年度	死 体	590	1	20,000	67	2,680,000	658	2,700,000																																																																																		
	死 胎	3	0	0	0	0	3	0																																																																																		
	身体一部	8	0	0	1	20,000	9	20,000																																																																																		
	計	601	1	20,000	68	2,700,000	670	2,720,000																																																																																		
平成29年度	死 体	651	1	15,000	60	2,400,000	712	2,415,000																																																																																		
	死 胎	5	0	0	1	20,000	6	20,000																																																																																		
	身体一部	8	0	0	3	60,000	11	60,000																																																																																		
	計	664	1	15,000	64	2,480,000	729	2,495,000																																																																																		

款 項 目	主 要 事 業 の 説 明																																																
	<p>(3) 委託料</p> <p>火葬場施設を運営するために必要な業務の委託をした。 (単位：円)</p> <table border="1" data-bbox="454 282 1465 824"> <thead> <tr> <th>事業名</th> <th>事業費</th> <th>備考</th> </tr> </thead> <tbody> <tr> <td>火葬場修景施設維持管理業務委託</td> <td>918,000</td> <td>藤原造園(株)</td> </tr> <tr> <td>待合棟エレベーター保守管理業務委託</td> <td>362,880</td> <td>ジャパンエレベーターサービス神奈川(株)</td> </tr> <tr> <td>自家用電気工作物保安管理業務委託</td> <td>104,220</td> <td>(株)静岡ケイテクノ</td> </tr> <tr> <td>火葬業務委託</td> <td>10,335,600</td> <td>(株)元創</td> </tr> <tr> <td>火葬炉保守点検業務委託</td> <td>191,160</td> <td>(株)コモンテックス</td> </tr> <tr> <td>空調設備保守点検業務委託</td> <td>289,440</td> <td>山田冷機工業(株)</td> </tr> <tr> <td>消防設備保守点検業務委託</td> <td>25,380</td> <td>(有)明静電設</td> </tr> <tr> <td>火災監視警備業務委託</td> <td>515,808</td> <td>セコム(株)</td> </tr> <tr> <td>浄化槽維持管理業務委託</td> <td>72,360</td> <td>熱海ライフクリーン(株)</td> </tr> <tr> <td>受水槽清掃業務委託</td> <td>54,000</td> <td>熱海ライフクリーン(株)</td> </tr> <tr> <td style="text-align: right;">計</td> <td>12,868,848</td> <td></td> </tr> </tbody> </table> <p>(4) 工事請負費 63,882,000 円</p> <p>老朽化により業務に支障をきたす恐れがあるため、昨年度に引き続き安定した運営を図るため周辺整備工事等を行った。</p> <p style="text-align: right;">(単位：円)</p> <table border="1" data-bbox="454 1061 1465 1218"> <thead> <tr> <th>事業名</th> <th>事業費</th> <th>備考</th> </tr> </thead> <tbody> <tr> <td>火葬場周辺整備工事</td> <td>42,822,000</td> <td>大館建設(株)</td> </tr> <tr> <td>火葬3号炉全面交換工事</td> <td>21,060,000</td> <td>タカラビルメン(株)</td> </tr> <tr> <td style="text-align: right;">計</td> <td>63,882,000</td> <td></td> </tr> </tbody> </table>	事業名	事業費	備考	火葬場修景施設維持管理業務委託	918,000	藤原造園(株)	待合棟エレベーター保守管理業務委託	362,880	ジャパンエレベーターサービス神奈川(株)	自家用電気工作物保安管理業務委託	104,220	(株)静岡ケイテクノ	火葬業務委託	10,335,600	(株)元創	火葬炉保守点検業務委託	191,160	(株)コモンテックス	空調設備保守点検業務委託	289,440	山田冷機工業(株)	消防設備保守点検業務委託	25,380	(有)明静電設	火災監視警備業務委託	515,808	セコム(株)	浄化槽維持管理業務委託	72,360	熱海ライフクリーン(株)	受水槽清掃業務委託	54,000	熱海ライフクリーン(株)	計	12,868,848		事業名	事業費	備考	火葬場周辺整備工事	42,822,000	大館建設(株)	火葬3号炉全面交換工事	21,060,000	タカラビルメン(株)	計	63,882,000	
事業名	事業費	備考																																															
火葬場修景施設維持管理業務委託	918,000	藤原造園(株)																																															
待合棟エレベーター保守管理業務委託	362,880	ジャパンエレベーターサービス神奈川(株)																																															
自家用電気工作物保安管理業務委託	104,220	(株)静岡ケイテクノ																																															
火葬業務委託	10,335,600	(株)元創																																															
火葬炉保守点検業務委託	191,160	(株)コモンテックス																																															
空調設備保守点検業務委託	289,440	山田冷機工業(株)																																															
消防設備保守点検業務委託	25,380	(有)明静電設																																															
火災監視警備業務委託	515,808	セコム(株)																																															
浄化槽維持管理業務委託	72,360	熱海ライフクリーン(株)																																															
受水槽清掃業務委託	54,000	熱海ライフクリーン(株)																																															
計	12,868,848																																																
事業名	事業費	備考																																															
火葬場周辺整備工事	42,822,000	大館建設(株)																																															
火葬3号炉全面交換工事	21,060,000	タカラビルメン(株)																																															
計	63,882,000																																																
8 目 霊柩自動車費	<p>決算額 6,176,153 円 (前年度 5,437,233 円)</p> <p>市民生活課</p> <p>1 霊柩自動車の運行経費 6,176,153 円 (前年度 5,437,233 円)</p> <p>(1) 霊柩自動車利用件数 (単位：件)</p> <table border="1" data-bbox="454 1460 1465 1581"> <thead> <tr> <th>年度</th> <th>合計</th> <th>市民</th> <th>市民以外</th> </tr> </thead> <tbody> <tr> <td>平成30年度</td> <td>405</td> <td>374</td> <td>31</td> </tr> <tr> <td>平成29年度</td> <td>436</td> <td>410</td> <td>26</td> </tr> </tbody> </table> <p>(2) 委託料 (単位：円)</p> <table border="1" data-bbox="454 1675 1465 1756"> <thead> <tr> <th>事業名</th> <th>事業費</th> <th>備考</th> </tr> </thead> <tbody> <tr> <td>霊柩自動車運行管理業務委託</td> <td>5,680,800</td> <td>(株)ニコー</td> </tr> </tbody> </table>	年度	合計	市民	市民以外	平成30年度	405	374	31	平成29年度	436	410	26	事業名	事業費	備考	霊柩自動車運行管理業務委託	5,680,800	(株)ニコー																														
年度	合計	市民	市民以外																																														
平成30年度	405	374	31																																														
平成29年度	436	410	26																																														
事業名	事業費	備考																																															
霊柩自動車運行管理業務委託	5,680,800	(株)ニコー																																															
2 項 清掃費	決算額 1,666,696,789 円 (前年度 1,732,007,734 円)																																																
1 目 清掃総務費	<p>決算額 88,319,893 円 (前年度 87,511,285 円)</p> <p>秘書広報課</p> <p>1 職員給与費 81,982,959 円 (前年度 81,303,042 円)</p>																																																

款 項 目	主 要 事 業 の 説 明																																												
	<p>協働環境課</p> <p>2 環境センターの管理運営経費 6,336,934円 (前年度6,208,243円)</p> <p>(1) 環境センターの維持管理を行うための経費として執行したものである。</p> <p>ア 環境センターの施設に係る建物共済保険料 1,121,698円</p> <p>イ 環境センター臨時職員(1人)に係る経費 2,285,779円</p> <p>ウ 環境センターの管理運営等に係る委託料 (単位:円)</p> <table border="1" data-bbox="451 618 1465 734"> <thead> <tr> <th>事業名</th> <th>事業費</th> <th>備考</th> </tr> </thead> <tbody> <tr> <td>エコ・プラント姫の沢施設警備業務委託</td> <td>181,440</td> <td>セコム(株)</td> </tr> </tbody> </table>			事業名	事業費	備考	エコ・プラント姫の沢施設警備業務委託	181,440	セコム(株)																																				
事業名	事業費	備考																																											
エコ・プラント姫の沢施設警備業務委託	181,440	セコム(株)																																											
2目 廃棄物収集費	<p>決算額 243,205,541円 (前年度231,921,779円)</p> <p>秘書広報課</p> <p>1 職員給与費 76,090,277円 (前年度78,268,196円)</p> <p>協働環境課</p> <p>2 収集経費 157,586,474円 (前年度148,277,555円)</p> <p>(1) 廃棄物の収集を行うための経費として執行したものである。</p> <p>ア 廃棄物の収集に係る委託料 (単位:円)</p> <table border="1" data-bbox="422 1261 1465 1892"> <thead> <tr> <th>事業名</th> <th>事業費</th> <th>備考</th> </tr> </thead> <tbody> <tr> <td>ビン収集業務委託A</td> <td>7,473,600</td> <td>(有)和田</td> </tr> <tr> <td>ビン収集業務委託B</td> <td>19,580,400</td> <td>(株)アタミクリーンアップ</td> </tr> <tr> <td>ビン収集業務委託C</td> <td>1,933,200</td> <td>NPO法人 熱海ふれあい作業所</td> </tr> <tr> <td>熱海地区古紙等収集運搬業務委託</td> <td>17,712,000</td> <td>(株)アタミクリーンアップ</td> </tr> <tr> <td>南熱海地区古紙等収集運搬業務委託</td> <td>3,855,600</td> <td>(株)マルダイ</td> </tr> <tr> <td>市内夏季特別廃棄物収集運搬業務委託</td> <td>116,640</td> <td>(株)マルダイ</td> </tr> <tr> <td>市内れき死猫等回収業務委託</td> <td>47,520</td> <td>(株)アタミクリーンアップ</td> </tr> <tr> <td>南熱海地区収集業務委託</td> <td>28,706,400</td> <td>(有)伊豆総業</td> </tr> <tr> <td>西部地区収集業務委託</td> <td>17,712,000</td> <td>(株)アタミクリーンアップ</td> </tr> <tr> <td>市内中心部(東)収集業務委託</td> <td>18,316,800</td> <td>(株)アタミクリーンアップ</td> </tr> <tr> <td>市内中心部(西)収集業務委託</td> <td>15,854,400</td> <td>(有)セイソウサービス</td> </tr> <tr> <td>泉・伊豆山地区収集業務委託</td> <td>25,542,000</td> <td>(有)セイソウサービス</td> </tr> <tr> <td>計</td> <td>156,850,560</td> <td></td> </tr> </tbody> </table>			事業名	事業費	備考	ビン収集業務委託A	7,473,600	(有)和田	ビン収集業務委託B	19,580,400	(株)アタミクリーンアップ	ビン収集業務委託C	1,933,200	NPO法人 熱海ふれあい作業所	熱海地区古紙等収集運搬業務委託	17,712,000	(株)アタミクリーンアップ	南熱海地区古紙等収集運搬業務委託	3,855,600	(株)マルダイ	市内夏季特別廃棄物収集運搬業務委託	116,640	(株)マルダイ	市内れき死猫等回収業務委託	47,520	(株)アタミクリーンアップ	南熱海地区収集業務委託	28,706,400	(有)伊豆総業	西部地区収集業務委託	17,712,000	(株)アタミクリーンアップ	市内中心部(東)収集業務委託	18,316,800	(株)アタミクリーンアップ	市内中心部(西)収集業務委託	15,854,400	(有)セイソウサービス	泉・伊豆山地区収集業務委託	25,542,000	(有)セイソウサービス	計	156,850,560	
事業名	事業費	備考																																											
ビン収集業務委託A	7,473,600	(有)和田																																											
ビン収集業務委託B	19,580,400	(株)アタミクリーンアップ																																											
ビン収集業務委託C	1,933,200	NPO法人 熱海ふれあい作業所																																											
熱海地区古紙等収集運搬業務委託	17,712,000	(株)アタミクリーンアップ																																											
南熱海地区古紙等収集運搬業務委託	3,855,600	(株)マルダイ																																											
市内夏季特別廃棄物収集運搬業務委託	116,640	(株)マルダイ																																											
市内れき死猫等回収業務委託	47,520	(株)アタミクリーンアップ																																											
南熱海地区収集業務委託	28,706,400	(有)伊豆総業																																											
西部地区収集業務委託	17,712,000	(株)アタミクリーンアップ																																											
市内中心部(東)収集業務委託	18,316,800	(株)アタミクリーンアップ																																											
市内中心部(西)収集業務委託	15,854,400	(有)セイソウサービス																																											
泉・伊豆山地区収集業務委託	25,542,000	(有)セイソウサービス																																											
計	156,850,560																																												

款 項 目	主 要 事 業 の 説 明																																						
	<p>イ 収集作業日数</p> <table border="1" data-bbox="435 282 1465 557"> <thead> <tr> <th>種 類</th> <th>収集作業日数</th> </tr> </thead> <tbody> <tr> <td>燃えるごみ</td> <td>週3日 (各地区 週3回収集 月・水・金収集)</td> </tr> <tr> <td>燃えないごみ (金属類)</td> <td>週1日 (各地区 週1回収集)</td> </tr> <tr> <td>燃えないごみ (ビン類)</td> <td>週1日 (各地区 週1回収集)</td> </tr> <tr> <td>ペットボトル</td> <td>月2日 (各地区 月2回収集)</td> </tr> <tr> <td>発泡トレー</td> <td>月2日 (各地区 月2回収集)</td> </tr> <tr> <td>古紙・古布・ダンボール等</td> <td>月2日 (各地区 月2回収集)</td> </tr> </tbody> </table> <p>協働環境課</p> <p>3 収集自動車の維持管理経費 9,528,790円 (前年度5,376,028円)</p> <p>(1) 廃棄物の収集車の維持管理を行うための経費として執行したものである。</p> <p>ア 収集自動車の維持管理に係る燃料費 1,996,076円</p> <p>イ 収集自動車の維持管理に係る車検整備等修繕料 3,073,462円</p> <p style="text-align: right;">(単位：円)</p> <table border="1" data-bbox="450 987 1461 1144"> <thead> <tr> <th>事業名</th> <th>事業費</th> <th>備考</th> </tr> </thead> <tbody> <tr> <td>収集車両緊急修繕 (19号車)</td> <td>1,551,042</td> <td>(株)ニコー</td> </tr> <tr> <td>その他修繕料</td> <td>1,522,420</td> <td></td> </tr> <tr> <td style="text-align: right;">計</td> <td>3,073,462</td> <td></td> </tr> </tbody> </table> <p>ウ 収集自動車の維持管理に係る備品購入費 (単位：円)</p> <table border="1" data-bbox="450 1240 1461 1397"> <thead> <tr> <th>事業名</th> <th>事業費</th> <th>備考</th> </tr> </thead> <tbody> <tr> <td>収集運搬車両バックカメラシステム (7台)</td> <td>1,057,667</td> <td>(株)ニコー</td> </tr> <tr> <td>初島収集車両 (パワーゲート付トラック)</td> <td>1,867,850</td> <td>(株)ニコー</td> </tr> <tr> <td style="text-align: right;">計</td> <td>2,925,517</td> <td></td> </tr> </tbody> </table>	種 類	収集作業日数	燃えるごみ	週3日 (各地区 週3回収集 月・水・金収集)	燃えないごみ (金属類)	週1日 (各地区 週1回収集)	燃えないごみ (ビン類)	週1日 (各地区 週1回収集)	ペットボトル	月2日 (各地区 月2回収集)	発泡トレー	月2日 (各地区 月2回収集)	古紙・古布・ダンボール等	月2日 (各地区 月2回収集)	事業名	事業費	備考	収集車両緊急修繕 (19号車)	1,551,042	(株)ニコー	その他修繕料	1,522,420		計	3,073,462		事業名	事業費	備考	収集運搬車両バックカメラシステム (7台)	1,057,667	(株)ニコー	初島収集車両 (パワーゲート付トラック)	1,867,850	(株)ニコー	計	2,925,517	
種 類	収集作業日数																																						
燃えるごみ	週3日 (各地区 週3回収集 月・水・金収集)																																						
燃えないごみ (金属類)	週1日 (各地区 週1回収集)																																						
燃えないごみ (ビン類)	週1日 (各地区 週1回収集)																																						
ペットボトル	月2日 (各地区 月2回収集)																																						
発泡トレー	月2日 (各地区 月2回収集)																																						
古紙・古布・ダンボール等	月2日 (各地区 月2回収集)																																						
事業名	事業費	備考																																					
収集車両緊急修繕 (19号車)	1,551,042	(株)ニコー																																					
その他修繕料	1,522,420																																						
計	3,073,462																																						
事業名	事業費	備考																																					
収集運搬車両バックカメラシステム (7台)	1,057,667	(株)ニコー																																					
初島収集車両 (パワーゲート付トラック)	1,867,850	(株)ニコー																																					
計	2,925,517																																						
3目 廃棄物処理費	<p>決算額 1,155,008,955円 (前年度1,255,261,843円)</p> <p>協働環境課</p> <p>1 ごみ処理有料化に要する経費 43,534,396円 (前年度42,542,899円)</p> <p>(1) 粗大ごみ処理有料化に要する経費 510,785円</p> <p>ア 粗大ごみ処理券印刷代 334,925円</p> <p>イ 粗大ごみ処理券取扱店手数料 175,860円</p> <p>(2) 可燃ごみ有料化に要する経費 43,023,611円</p> <p>ア 指定ごみ袋取扱店手数料 13,195,860円</p>																																						

款 項 目	主 要 事 業 の 説 明																													
	イ 指定ごみ袋製造及び配送業務委託料 (単位：円)																													
	<table border="1"> <thead> <tr> <th>事業名</th> <th>事業費</th> <th>備考</th> </tr> </thead> <tbody> <tr> <td>指定ごみ袋製造及び配送業務委託(その1)</td> <td>11,773,161</td> <td>いすゞタオル(株)</td> </tr> <tr> <td>指定ごみ袋製造及び配送業務委託(その2)</td> <td>17,998,590</td> <td>サーモ包装(株)</td> </tr> <tr> <td>計</td> <td>29,771,751</td> <td></td> </tr> </tbody> </table>	事業名	事業費	備考	指定ごみ袋製造及び配送業務委託(その1)	11,773,161	いすゞタオル(株)	指定ごみ袋製造及び配送業務委託(その2)	17,998,590	サーモ包装(株)	計	29,771,751																		
	事業名	事業費	備考																											
	指定ごみ袋製造及び配送業務委託(その1)	11,773,161	いすゞタオル(株)																											
	指定ごみ袋製造及び配送業務委託(その2)	17,998,590	サーモ包装(株)																											
	計	29,771,751																												
	(3) ごみ処理有料化に要するその他経費 56,000円																													
	協働環境課																													
	2 廃棄物処理経費 319,707,125円 (前年度306,325,110円)																													
	(1) エコ・プラント姫の沢の焼却施設に係る維持管理を行うための経費として執行したものである。																													
	ア エコ・プラント姫の沢に係る消耗品費のうち薬品代 15,059,392円																													
	イ エコ・プラント姫の沢に係る燃料費 5,165,310円																													
	ウ エコ・プラント姫の沢に係る電気使用料 81,221,465円																													
	エ エコ・プラント姫の沢に係る修繕料 2,652,156円																													
	オ エコ・プラント姫の沢に係る委託料 (単位：円)																													
	<table border="1"> <thead> <tr> <th>事業名</th> <th>事業費</th> <th>備考</th> </tr> </thead> <tbody> <tr> <td>エコ・プラント姫の沢運転管理業務委託</td> <td>191,030,400</td> <td>テスコ(株)</td> </tr> <tr> <td>大黒崎旧清掃工場跡地草刈業務委託</td> <td>419,526</td> <td>(社)熱海市シルバー人材センター</td> </tr> <tr> <td>エコ・プラント姫の沢空気予熱器清掃点検業務委託</td> <td>4,536,000</td> <td>J F Eエンジニアリング(株)名古屋支店</td> </tr> <tr> <td>エコ・プラント姫の沢汚水受水槽等汚泥除去業務委託</td> <td>1,134,000</td> <td>クリーンサービス(株)</td> </tr> <tr> <td>エコ・プラント姫の沢支障木伐採業務委託</td> <td>756,000</td> <td>(株)出野造園</td> </tr> <tr> <td>エコ・プラント姫の沢外壁劣化状況等調査業務委託</td> <td>3,801,600</td> <td>(有)若林建築設計事務所</td> </tr> <tr> <td>平成31年度エコ・プラント姫の沢保全工事発注等支援業務委託</td> <td>1,620,000</td> <td>中日本建設コンサルタント(株)三島事務所</td> </tr> <tr> <td>計</td> <td>203,297,526</td> <td></td> </tr> </tbody> </table>	事業名	事業費	備考	エコ・プラント姫の沢運転管理業務委託	191,030,400	テスコ(株)	大黒崎旧清掃工場跡地草刈業務委託	419,526	(社)熱海市シルバー人材センター	エコ・プラント姫の沢空気予熱器清掃点検業務委託	4,536,000	J F Eエンジニアリング(株)名古屋支店	エコ・プラント姫の沢汚水受水槽等汚泥除去業務委託	1,134,000	クリーンサービス(株)	エコ・プラント姫の沢支障木伐採業務委託	756,000	(株)出野造園	エコ・プラント姫の沢外壁劣化状況等調査業務委託	3,801,600	(有)若林建築設計事務所	平成31年度エコ・プラント姫の沢保全工事発注等支援業務委託	1,620,000	中日本建設コンサルタント(株)三島事務所	計	203,297,526			
	事業名	事業費	備考																											
	エコ・プラント姫の沢運転管理業務委託	191,030,400	テスコ(株)																											
	大黒崎旧清掃工場跡地草刈業務委託	419,526	(社)熱海市シルバー人材センター																											
	エコ・プラント姫の沢空気予熱器清掃点検業務委託	4,536,000	J F Eエンジニアリング(株)名古屋支店																											
エコ・プラント姫の沢汚水受水槽等汚泥除去業務委託	1,134,000	クリーンサービス(株)																												
エコ・プラント姫の沢支障木伐採業務委託	756,000	(株)出野造園																												
エコ・プラント姫の沢外壁劣化状況等調査業務委託	3,801,600	(有)若林建築設計事務所																												
平成31年度エコ・プラント姫の沢保全工事発注等支援業務委託	1,620,000	中日本建設コンサルタント(株)三島事務所																												
計	203,297,526																													
エコ・プラント姫の沢運転管理業務委託	191,030,400	テスコ(株)																												
大黒崎旧清掃工場跡地草刈業務委託	419,526	(社)熱海市シルバー人材センター																												
エコ・プラント姫の沢空気予熱器清掃点検業務委託	4,536,000	J F Eエンジニアリング(株)名古屋支店																												
エコ・プラント姫の沢汚水受水槽等汚泥除去業務委託	1,134,000	クリーンサービス(株)																												
エコ・プラント姫の沢支障木伐採業務委託	756,000	(株)出野造園																												
エコ・プラント姫の沢外壁劣化状況等調査業務委託	3,801,600	(有)若林建築設計事務所																												
平成31年度エコ・プラント姫の沢保全工事発注等支援業務委託	1,620,000	中日本建設コンサルタント(株)三島事務所																												
計	203,297,526																													

款 項 目	主 要 事 業 の 説 明																				
	カ エコ・プラント姫の沢に係る工事請負費 (単位：円)																				
	<table border="1"> <thead> <tr> <th>事業名</th> <th>事業費</th> <th>備考</th> </tr> </thead> <tbody> <tr> <td>エコ・プラント姫の沢給水配管布設替工事</td> <td>3,398,760</td> <td>株山田工業所</td> </tr> <tr> <td>エコ・プラント姫の沢水道管漏水箇所布設替修繕工事</td> <td>1,339,200</td> <td>株山田工業所</td> </tr> <tr> <td>エコ・プラント姫の沢外壁補修工事</td> <td>1,866,240</td> <td>株モリポー</td> </tr> <tr> <td>小石ヶ沢中継タンク切替工事</td> <td>2,376,000</td> <td>有西海造園土木</td> </tr> <tr> <td>計</td> <td>8,980,200</td> <td></td> </tr> </tbody> </table>	事業名	事業費	備考	エコ・プラント姫の沢給水配管布設替工事	3,398,760	株山田工業所	エコ・プラント姫の沢水道管漏水箇所布設替修繕工事	1,339,200	株山田工業所	エコ・プラント姫の沢外壁補修工事	1,866,240	株モリポー	小石ヶ沢中継タンク切替工事	2,376,000	有西海造園土木	計	8,980,200			
	事業名	事業費	備考																		
	エコ・プラント姫の沢給水配管布設替工事	3,398,760	株山田工業所																		
	エコ・プラント姫の沢水道管漏水箇所布設替修繕工事	1,339,200	株山田工業所																		
	エコ・プラント姫の沢外壁補修工事	1,866,240	株モリポー																		
	小石ヶ沢中継タンク切替工事	2,376,000	有西海造園土木																		
	計	8,980,200																			
	キ 下水道汚泥焼却処分量及び手数料【参考（収入）】																				

款 項 目	主 要 事 業 の 説 明																																																															
	<p>協働環境課</p> <p>4 リサイクル経費 31,586,141円 (前年度29,636,584円)</p> <p>(1) 粗大ごみ、金属類等の処理に伴う経費として執行したものである。</p> <p>ア リサイクルに係る委託料 (単位：円)</p> <table border="1" data-bbox="448 427 1465 1207"> <thead> <tr> <th>事業名</th> <th>事業費</th> <th>備考</th> </tr> </thead> <tbody> <tr> <td>廃乾電池運搬処理処分業務委託</td> <td>1,144,432</td> <td>JFE条鋼(株)水島製造所</td> </tr> <tr> <td>リサイクル品等運搬・保管及び分類作業業務委託</td> <td>8,748,000</td> <td>NPO法人熱海ふれあい作業所</td> </tr> <tr> <td>各カレット運搬処理処分業務委託</td> <td>2,194,416</td> <td>三栄ガラス(株)</td> </tr> <tr> <td>金属粗大ごみ運搬処理処分業務委託</td> <td>3,811,783</td> <td>(株)マルダイ</td> </tr> <tr> <td>鉄くず運搬処理処分業務委託</td> <td>538,282</td> <td>(株)マルダイ</td> </tr> <tr> <td>発泡トレー等運搬処理処分業務委託</td> <td>143,208</td> <td>都市環境サービス(株)</td> </tr> <tr> <td>セトモノ類等運搬処理処分業務委託</td> <td>8,680,014</td> <td>トーエイ(株)</td> </tr> <tr> <td>廃蛍光灯運搬処理処分業務委託</td> <td>1,729,728</td> <td>(株)リフレックス</td> </tr> <tr> <td>スプレー缶運搬処理処分業務委託</td> <td>1,279,840</td> <td>(株)スズケイ (有)和田 中澤商店 (株)マルダイ</td> </tr> <tr> <td>ペットボトル運搬処理処分業務委託</td> <td>231,660</td> <td>都市環境サービス(株)</td> </tr> <tr> <td>小型廃家電運搬処理処分業務委託</td> <td>1,913,064</td> <td>(株)エコネコル</td> </tr> <tr> <td>水銀性製品運搬処理処分業務委託</td> <td>51,300</td> <td>(株)リフレックス</td> </tr> <tr> <td>計</td> <td>30,465,727</td> <td></td> </tr> </tbody> </table> <p>協働環境課</p> <p>5 初島の廃棄物処理経費 24,405,463円 (前年度24,457,667円)</p> <p>(1) 初島清掃工場の維持管理を行う経費として執行したものである。</p> <p>ア 初島の廃棄物処理に係る電気使用料 1,318,048円</p> <p>イ 初島の廃棄物処理に係る委託料 (単位：円)</p> <table border="1" data-bbox="448 1588 1465 1962"> <thead> <tr> <th>事業名</th> <th>事業費</th> <th>備考</th> </tr> </thead> <tbody> <tr> <td>初島清掃工場焼却炉運転管理業務委託</td> <td>7,344,000</td> <td>(株)マルダイ</td> </tr> <tr> <td>初島生ごみ堆肥化処理業務委託</td> <td>3,196,243</td> <td>リゾートトラスト(株)</td> </tr> <tr> <td>初島清掃工場浄化槽清掃維持管理業務委託</td> <td>73,580</td> <td>熱海ライフクリーン(株)</td> </tr> <tr> <td>初島清掃工場焼却炉保守点検等業務委託</td> <td>3,538,080</td> <td>インシナー工業(株) 静岡支店</td> </tr> <tr> <td>初島廃棄物等運搬処理業務委託</td> <td>913,680</td> <td>(有)和田</td> </tr> <tr> <td>計</td> <td>15,065,583</td> <td></td> </tr> </tbody> </table>	事業名	事業費	備考	廃乾電池運搬処理処分業務委託	1,144,432	JFE条鋼(株)水島製造所	リサイクル品等運搬・保管及び分類作業業務委託	8,748,000	NPO法人熱海ふれあい作業所	各カレット運搬処理処分業務委託	2,194,416	三栄ガラス(株)	金属粗大ごみ運搬処理処分業務委託	3,811,783	(株)マルダイ	鉄くず運搬処理処分業務委託	538,282	(株)マルダイ	発泡トレー等運搬処理処分業務委託	143,208	都市環境サービス(株)	セトモノ類等運搬処理処分業務委託	8,680,014	トーエイ(株)	廃蛍光灯運搬処理処分業務委託	1,729,728	(株)リフレックス	スプレー缶運搬処理処分業務委託	1,279,840	(株)スズケイ (有)和田 中澤商店 (株)マルダイ	ペットボトル運搬処理処分業務委託	231,660	都市環境サービス(株)	小型廃家電運搬処理処分業務委託	1,913,064	(株)エコネコル	水銀性製品運搬処理処分業務委託	51,300	(株)リフレックス	計	30,465,727		事業名	事業費	備考	初島清掃工場焼却炉運転管理業務委託	7,344,000	(株)マルダイ	初島生ごみ堆肥化処理業務委託	3,196,243	リゾートトラスト(株)	初島清掃工場浄化槽清掃維持管理業務委託	73,580	熱海ライフクリーン(株)	初島清掃工場焼却炉保守点検等業務委託	3,538,080	インシナー工業(株) 静岡支店	初島廃棄物等運搬処理業務委託	913,680	(有)和田	計	15,065,583	
事業名	事業費	備考																																																														
廃乾電池運搬処理処分業務委託	1,144,432	JFE条鋼(株)水島製造所																																																														
リサイクル品等運搬・保管及び分類作業業務委託	8,748,000	NPO法人熱海ふれあい作業所																																																														
各カレット運搬処理処分業務委託	2,194,416	三栄ガラス(株)																																																														
金属粗大ごみ運搬処理処分業務委託	3,811,783	(株)マルダイ																																																														
鉄くず運搬処理処分業務委託	538,282	(株)マルダイ																																																														
発泡トレー等運搬処理処分業務委託	143,208	都市環境サービス(株)																																																														
セトモノ類等運搬処理処分業務委託	8,680,014	トーエイ(株)																																																														
廃蛍光灯運搬処理処分業務委託	1,729,728	(株)リフレックス																																																														
スプレー缶運搬処理処分業務委託	1,279,840	(株)スズケイ (有)和田 中澤商店 (株)マルダイ																																																														
ペットボトル運搬処理処分業務委託	231,660	都市環境サービス(株)																																																														
小型廃家電運搬処理処分業務委託	1,913,064	(株)エコネコル																																																														
水銀性製品運搬処理処分業務委託	51,300	(株)リフレックス																																																														
計	30,465,727																																																															
事業名	事業費	備考																																																														
初島清掃工場焼却炉運転管理業務委託	7,344,000	(株)マルダイ																																																														
初島生ごみ堆肥化処理業務委託	3,196,243	リゾートトラスト(株)																																																														
初島清掃工場浄化槽清掃維持管理業務委託	73,580	熱海ライフクリーン(株)																																																														
初島清掃工場焼却炉保守点検等業務委託	3,538,080	インシナー工業(株) 静岡支店																																																														
初島廃棄物等運搬処理業務委託	913,680	(有)和田																																																														
計	15,065,583																																																															

款 項 目	主 要 事 業 の 説 明														
	ウ 初島の廃棄物処理に係る賃借料 (単位：円)														
	<table border="1"> <thead> <tr> <th>事業名</th> <th>事業費</th> <th>備考</th> </tr> </thead> <tbody> <tr> <td>初島廃棄物海上運搬船借上</td> <td>4,506,840</td> <td>青木建設(株)</td> </tr> <tr> <td>初島廃棄物等保管用コンテナ等賃借料</td> <td>1,233,792</td> <td>(有)和田</td> </tr> <tr> <td style="text-align: right;">計</td> <td>5,740,632</td> <td></td> </tr> </tbody> </table>	事業名	事業費	備考	初島廃棄物海上運搬船借上	4,506,840	青木建設(株)	初島廃棄物等保管用コンテナ等賃借料	1,233,792	(有)和田	計	5,740,632			
	事業名	事業費	備考												
	初島廃棄物海上運搬船借上	4,506,840	青木建設(株)												
	初島廃棄物等保管用コンテナ等賃借料	1,233,792	(有)和田												
	計	5,740,632													

款 項 目	主 要 事 業 の 説 明																																						
	<p>ア 焼却灰リサイクルに係る委託料 (単位：円)</p> <table border="1" data-bbox="448 282 1465 600"> <thead> <tr> <th>事業名</th> <th>事業費</th> <th>備考</th> </tr> </thead> <tbody> <tr> <td>焼却灰リサイクル化運搬処理 業務委託A</td> <td>68,602,337</td> <td>三重中央開発(株)</td> </tr> <tr> <td>焼却灰リサイクル化運搬処理 業務委託B</td> <td>6,573,798</td> <td>ツネイシカムテックス(株)</td> </tr> <tr> <td>焼却灰リサイクル化運搬処理 業務委託C</td> <td>4,701,699</td> <td>中部リサイクル(株)</td> </tr> <tr> <td style="text-align: right;">計</td> <td>79,877,834</td> <td></td> </tr> </tbody> </table> <p>イ 焼却灰リサイクルに係る負担金 (単位：円)</p> <table border="1" data-bbox="448 694 1465 788"> <thead> <tr> <th>区 分</th> <th>事業費</th> <th>備考</th> </tr> </thead> <tbody> <tr> <td>伊賀市環境保全負担金</td> <td>1,931,000</td> <td>三重県伊賀市</td> </tr> </tbody> </table> <p>ウ 焼却灰のリサイクル量 (単位：トン、%)</p> <table border="1" data-bbox="448 882 1270 976"> <thead> <tr> <th>区 分</th> <th>平成30年度</th> <th>平成29年度</th> <th>前年度比</th> </tr> </thead> <tbody> <tr> <td>リサイクル量</td> <td>2,198.86</td> <td>2,094.50</td> <td>105.0</td> </tr> </tbody> </table> <p>エ 他市町村可燃ごみ焼却処分費用【参考：(収入)】 (単位：トン、円)</p> <table border="1" data-bbox="448 1070 1385 1164"> <thead> <tr> <th>受入先</th> <th>受入量</th> <th>金額</th> </tr> </thead> <tbody> <tr> <td>東河環境センター</td> <td>460.35</td> <td>12,988,902</td> </tr> </tbody> </table> <p>※東河環境センター（東伊豆町・河津町一部事務組合）ごみ焼却施設の基幹的設備改良工事に伴い、同組合の可燃ごみ等の一部を受け入れた（平成30年11月～12月）。</p>				事業名	事業費	備考	焼却灰リサイクル化運搬処理 業務委託A	68,602,337	三重中央開発(株)	焼却灰リサイクル化運搬処理 業務委託B	6,573,798	ツネイシカムテックス(株)	焼却灰リサイクル化運搬処理 業務委託C	4,701,699	中部リサイクル(株)	計	79,877,834		区 分	事業費	備考	伊賀市環境保全負担金	1,931,000	三重県伊賀市	区 分	平成30年度	平成29年度	前年度比	リサイクル量	2,198.86	2,094.50	105.0	受入先	受入量	金額	東河環境センター	460.35	12,988,902
事業名	事業費	備考																																					
焼却灰リサイクル化運搬処理 業務委託A	68,602,337	三重中央開発(株)																																					
焼却灰リサイクル化運搬処理 業務委託B	6,573,798	ツネイシカムテックス(株)																																					
焼却灰リサイクル化運搬処理 業務委託C	4,701,699	中部リサイクル(株)																																					
計	79,877,834																																						
区 分	事業費	備考																																					
伊賀市環境保全負担金	1,931,000	三重県伊賀市																																					
区 分	平成30年度	平成29年度	前年度比																																				
リサイクル量	2,198.86	2,094.50	105.0																																				
受入先	受入量	金額																																					
東河環境センター	460.35	12,988,902																																					
4 目 し尿処理 費	<p>決算額 88,534,400円 (前年度 65,033,266円)</p> <p>協働環境課</p> <p>1 し尿処理経費 64,685,790円 (前年度64,942,326円)</p> <p>(1) 生し尿及び浄化槽汚泥の処理に伴う維持管理経費として執行したものである。 なお、大黒崎し尿管理センターは昭和57年4月の供用開始から37年が経過しており、 施設及び機械の経年劣化等が著しく進行している状況にある。</p> <p>ア し尿等処理に係る薬品代等の消耗品費 1,961,743円</p> <p>イ し尿等処理に係る電気使用料 15,634,808円</p> <p>ウ し尿等処理に係る水道料金（協定料金） 4,212,294円</p>																																						

款 項 目	主 要 事 業 の 説 明		
	エ し尿等処理に係る修繕料 (単位：円)		
	事業名	事業費	備考
	大黒崎し尿管理センターNo.2曝気ブロ ワ緊急修繕	1,674,000	荏原実業(株)静岡支社
	その他修繕料	1,115,640	
	計	2,789,640	
	オ し尿等処理に係る委託料 (単位：円)		
	事業名	事業費	備考
	大黒崎し尿管理センター各種分析 測定業務委託	455,760	(株)環境計量センター
	大黒崎し尿管理センター運転管理 業務委託	36,288,000	水ingAM(株)横浜営業所
	し尿貯留槽汚泥清掃業務委託	864,000	クリーンサービス(株)
	自家用電気工作物保安管理業務委託	147,636	(株)静岡ケイテクノ
	計	37,755,396	
	カ し尿等処理に係る賃借料 (単位：円)		
	事業名	事業費	備考
	バキューム車運搬船借上	2,167,560	青木建設(株)
(2) 処理件数 (単位：件、%)			
区 分	平成30年度	平成29年度	前年度比
処理件数	生し尿	1,139	1,239 91.9
	浄化槽	3,064	3,051 100.4
	計	4,203	4,290 98.0
(3) 処理量 (単位：キロリットル、%)			
区 分	平成30年度	平成29年度	前年度比
処理量	生し尿	268	297 90.2
	浄化槽	8,099	8,391 96.5
	計	8,367	8,688 96.3

款 項 目	主 要 事 業 の 説 明																																
	<p>協働環境課</p> <p>2 1市2町し尿等共同処理施設建設事業経費 23,848,610円（前年度 90,940円）</p> <p>(1) 湯河原町・真鶴町と共同により、し尿等の処理施設建設の事業に係る経費として執行したものである。</p> <p>令和2年度からの共同処理による供用開始を目指した協議、検証を1市2町間にて鋭意進めているところである。協議、検証の結果、平成31年3月に『熱海市、湯河原町及び真鶴町し尿等共同処理設備整備に関する覚書』を締結するに至るなど、今後のより円滑な共同処理運営を期した取り組みに注力しているところである。</p> <p>ア 1市2町し尿等共同処理施設建設事業に係る委託料 (単位：円)</p> <table border="1" data-bbox="448 712 1465 1122"> <thead> <tr> <th>事業名</th> <th>事業費</th> <th>備考</th> </tr> </thead> <tbody> <tr> <td>熱海市エコ・プラント姫の沢し尿等 中継設備整備基本設計等業務委託</td> <td>4,752,000</td> <td>(財)日本環境衛生センター</td> </tr> <tr> <td>熱海市浄水管理センターし尿等受入投入 設備整備基本・詳細設計業務委託</td> <td>18,360,000</td> <td>(株)NJS静岡事務所</td> </tr> <tr> <td>臭気測定業務委託</td> <td>322,920</td> <td>東邦化工建設(株)</td> </tr> <tr> <td>し尿等運搬車両走行試験業務委託</td> <td>290,520</td> <td>(財)静岡市環境公社</td> </tr> <tr> <td>し尿等運搬車両走行試験業務委託 (その2)</td> <td>31,180</td> <td>広域一般廃棄物事業共同 組合</td> </tr> <tr> <td style="text-align: right;">計</td> <td>23,756,620</td> <td></td> </tr> </tbody> </table>	事業名	事業費	備考	熱海市エコ・プラント姫の沢し尿等 中継設備整備基本設計等業務委託	4,752,000	(財)日本環境衛生センター	熱海市浄水管理センターし尿等受入投入 設備整備基本・詳細設計業務委託	18,360,000	(株)NJS静岡事務所	臭気測定業務委託	322,920	東邦化工建設(株)	し尿等運搬車両走行試験業務委託	290,520	(財)静岡市環境公社	し尿等運搬車両走行試験業務委託 (その2)	31,180	広域一般廃棄物事業共同 組合	計	23,756,620												
事業名	事業費	備考																															
熱海市エコ・プラント姫の沢し尿等 中継設備整備基本設計等業務委託	4,752,000	(財)日本環境衛生センター																															
熱海市浄水管理センターし尿等受入投入 設備整備基本・詳細設計業務委託	18,360,000	(株)NJS静岡事務所																															
臭気測定業務委託	322,920	東邦化工建設(株)																															
し尿等運搬車両走行試験業務委託	290,520	(財)静岡市環境公社																															
し尿等運搬車両走行試験業務委託 (その2)	31,180	広域一般廃棄物事業共同 組合																															
計	23,756,620																																
5目 環境衛生 施設等整備 基金費	<p>決算額 62,150,000円（前年度 63,281,561円）</p> <p>企画財政課</p> <p>1 環境衛生施設等整備基金積立金 62,150,000円（前年度 63,281,561円）</p> <p>(1) 環境衛生施設の整備及び管理・運営に必要な財源を確保し、もって将来にわたる市財政の健全な運営に資することを目的としたものであり、次表のとおり積立てを行った。</p> <p>(基金の状況) (単位：円)</p> <table border="1" data-bbox="379 1554 1497 1695"> <thead> <tr> <th rowspan="2">平成29年度 末現在高</th> <th colspan="4">平成30年度中増減</th> <th rowspan="2">平成30年度 末現在高</th> </tr> <tr> <th>新規積立金</th> <th>利子積立金</th> <th>取崩し</th> <th>計</th> </tr> </thead> <tbody> <tr> <td>877,309,278</td> <td>62,000,000</td> <td>150,000</td> <td>76,509,000</td> <td>△14,359,000</td> <td>862,950,278</td> </tr> </tbody> </table> <p>※ 積立ては、出納整理期間中に行ったものを含み、3月末の現在高とは異なる。</p> <p>(基金会計年度に基づく基金の状況) (単位：円)</p> <table border="1" data-bbox="379 1839 1497 1980"> <thead> <tr> <th rowspan="2">平成29年 3月末現在高</th> <th colspan="4">平成30年4月から平成31年3月までの増減</th> <th rowspan="2">平成31年 3月末現在高</th> </tr> <tr> <th>新規積立金</th> <th>利子積立金</th> <th>取崩し</th> <th>計</th> </tr> </thead> <tbody> <tr> <td>814,309,278</td> <td>63,000,000</td> <td>150,000</td> <td>76,509,000</td> <td>△13,359,000</td> <td>800,950,278</td> </tr> </tbody> </table>	平成29年度 末現在高	平成30年度中増減				平成30年度 末現在高	新規積立金	利子積立金	取崩し	計	877,309,278	62,000,000	150,000	76,509,000	△14,359,000	862,950,278	平成29年 3月末現在高	平成30年4月から平成31年3月までの増減				平成31年 3月末現在高	新規積立金	利子積立金	取崩し	計	814,309,278	63,000,000	150,000	76,509,000	△13,359,000	800,950,278
平成29年度 末現在高	平成30年度中増減				平成30年度 末現在高																												
	新規積立金	利子積立金	取崩し	計																													
877,309,278	62,000,000	150,000	76,509,000	△14,359,000	862,950,278																												
平成29年 3月末現在高	平成30年4月から平成31年3月までの増減				平成31年 3月末現在高																												
	新規積立金	利子積立金	取崩し	計																													
814,309,278	63,000,000	150,000	76,509,000	△13,359,000	800,950,278																												

款 項 目	主 要 事 業 の 説 明
6 目 初島漁業 集落排水 処理事業 特別会計 繰出金	<p>決算額 29,478,000 円 (前年度 28,998,000 円)</p> <hr/> <p>協働環境課</p> <p>1 初島漁業集落排水処理事業特別会計への繰出金 29,478,000 円 (前年度 28,998,000 円)</p> <p>(1) 初島漁業集落排水処理事業特別会計への繰出金として執行したものである。</p>
3 項 簡易水道費	<p>決算額 6,524,000 円 (前年度 4,576,000 円)</p>
1 目 離島初島 簡易水道 事業特別 会計繰出 金	<p>決算額 6,524,000 円 (前年度 4,576,000 円)</p> <hr/> <p>企画財政課</p> <p>1 離島初島簡易水道事業特別会計への繰出金 6,524,000 円 (前年度 4,576,000 円)</p> <p>(1) 離島初島簡易水道事業特別会計への繰出金として執行した。</p>
4 項 水道費	<p>決算額 47,047,941 円 (前年度 171,139,682 円)</p>
1 目 水道事業 会計繰出 金	<p>決算額 47,047,941 円 (前年度 171,139,682 円)</p> <hr/> <p>企画財政課</p> <p>1 水道事業会計への繰出金 47,047,941 円 (前年度 171,139,682 円)</p> <p>(1) 負担金、補助及び交付金 25,047,941 円 児童手当等の経費に係る補助金 5,047,941 円 緊急地震・津波対策等交付金 (水道事業分県交付金) 20,000,000 円</p> <p>(2) 投資及び出資金 22,000,000 円 安全対策事業 (基幹水道構造物の耐震化) に係る出資金 22,000,000 円</p>

5 款

農 林 水 產 業 費

- 1 項 農業費
- 2 項 林業費
- 3 項 水產業費

款 項 目	主 要 事 業 の 説 明		
5 款 農林水産業費	決算額	122,085,227 円	(繰越明許費を含む。) (前年度 198,520,505 円)
1 項 農業費	決算額	64,987,348 円	(前年度 74,056,708 円)
1 目 農業委員 会費	決算額	3,679,011 円	(前年度 4,549,239 円)
観光経済課 (農業委員会)			
1 農業委員会委員報酬 3,393,500 円 (前年度 3,310,900 円)			
(1) 農業委員 (平成 29 年 7 月 20 日任命・任期 3 年)			
(2) 農業委員は、審議機関としての役割だけでなく、地域農業の育成を図るために新たに農地利用最適化推進委員と共に活動した。			
(3) 農業委員の構成及び会議の状況			
ア 委員の構成 (単位：人)			
	区 分	農業委員	農地利用最適化 推進委員
	人 員	9	4
			計 13
イ 会議の状況 (単位：回)			
	区 分	回 数	
		現地調査会	総 会
	平成 30 年度	12	12
	平成 29 年度	12	12
			計 24
			計 24
観光経済課 (農業委員会)			
2 農業委員会運営経費 285,511 円 (前年度 1,238,339 円)			
(1) 農業委員会の活動内容			
	活 動 内 容	備 考	
	さつまいも・大根の栽培 (陽光の園への寄付用)	5 月～12 月 (下多賀)	
	農業委員研修会	8 月 31 日 (伊豆の国市)	
	伊豆山神社新穀感謝祭への参加	11 月 23 日 (伊豆山神社)	
	(陽光の園へ売上金寄付)		
	歳末協同朝市への参加	12 月 29 日 (渚小公園)	
	南熱海地区農業祭へ参加	2 月 3 日 (あいら伊豆農協下 多賀支店)	
(2) 他市町農業委員会との活動			
	活 動 内 容	備 考	
	湯河原町農業委員会との意見交換	8 月 24 日 (湯河原町)	
	北伊豆地区農業委員会協議会研修	1 月 17 日 (伊東市)	
	・都市と農をつなぐ「農」レジャーサー ビス		
	・伊豆半島ジオパークで見る自然環境と 産物との切っても切れない関係		

款 項 目	主 要 事 業 の 説 明																																																																																																					
	<p>(3) 農業者年金基金受託事業</p> <p>4 件の農業者年金の届出事務と、25 件の農業者年金の現況届けを受付し、農業者年金基金に送付した。(単位：人)</p> <table border="1" data-bbox="454 376 1382 577"> <thead> <tr> <th rowspan="3">区 分</th> <th>新 制 度</th> <th colspan="2">旧 制 度</th> </tr> <tr> <th rowspan="2">新加入者</th> <th colspan="2">年金受給者</th> </tr> <tr> <th>経営移譲</th> <th>老 齢</th> </tr> </thead> <tbody> <tr> <td>平成 30 年度</td> <td>0</td> <td>8</td> <td>20</td> </tr> <tr> <td>平成 29 年度</td> <td>1</td> <td>13</td> <td>23</td> </tr> </tbody> </table> <p>※経営移譲と老齢受給者 3 人の重複あり。</p> <p>(4) 耕作放棄地の確認</p> <p>農地法に規定される農地の利用状況調査(耕作放棄地)を 4 月～8 月に行った。(単位：ha)</p> <table border="1" data-bbox="454 862 1382 976"> <thead> <tr> <th>耕作農地</th> <th>復元可能放棄地</th> <th>整備必要放棄地</th> <th>森林原野化 放棄地</th> </tr> </thead> <tbody> <tr> <td>219.5</td> <td>76.4</td> <td>0</td> <td>89.6</td> </tr> </tbody> </table> <p>(5) 農地等の処理状況 (単位：件、㎡)</p> <table border="1" data-bbox="454 1120 1382 1630"> <thead> <tr> <th rowspan="2">区 分</th> <th colspan="2">平成 30 年度</th> <th colspan="2">平成 29 年度</th> </tr> <tr> <th>件数</th> <th>面積</th> <th>件数</th> <th>面積</th> </tr> </thead> <tbody> <tr> <td>農地法第 3 条</td> <td>5</td> <td>1,461.00</td> <td>6</td> <td>20,102.00</td> </tr> <tr> <td>農地法第 4 条</td> <td>0</td> <td>-</td> <td>0</td> <td>-</td> </tr> <tr> <td>農地法第 5 条</td> <td>2</td> <td>484.00</td> <td>9</td> <td>5,013.82</td> </tr> <tr> <td>事業計画変更</td> <td>0</td> <td>-</td> <td>0</td> <td>-</td> </tr> <tr> <td>目的変更</td> <td>0</td> <td>0</td> <td>0</td> <td>0</td> </tr> <tr> <td>転用確認</td> <td>3</td> <td>-</td> <td>10</td> <td>-</td> </tr> <tr> <td>非農地証明</td> <td>16</td> <td>20,276.34</td> <td>11</td> <td>2,285.16</td> </tr> <tr> <td>地目照会</td> <td>1</td> <td>5.97</td> <td>0</td> <td>-</td> </tr> <tr> <td>納税猶予証明</td> <td>0</td> <td>-</td> <td>1</td> <td>-</td> </tr> <tr> <td>その他証明</td> <td>1</td> <td>-</td> <td>0</td> <td>-</td> </tr> <tr> <td>無線局届出</td> <td>0</td> <td>-</td> <td>0</td> <td>-</td> </tr> </tbody> </table> <p>(6) 国有農地等の管理状況</p> <table border="1" data-bbox="454 1774 1382 1888"> <thead> <tr> <th colspan="2">国有農地</th> <th colspan="2">開拓財産</th> </tr> <tr> <th>筆数</th> <th>面積 (㎡)</th> <th>地区数</th> <th>面積 (㎡)</th> </tr> </thead> <tbody> <tr> <td>27</td> <td>24,348</td> <td>2</td> <td>9,956</td> </tr> </tbody> </table>	区 分	新 制 度	旧 制 度		新加入者	年金受給者		経営移譲	老 齢	平成 30 年度	0	8	20	平成 29 年度	1	13	23	耕作農地	復元可能放棄地	整備必要放棄地	森林原野化 放棄地	219.5	76.4	0	89.6	区 分	平成 30 年度		平成 29 年度		件数	面積	件数	面積	農地法第 3 条	5	1,461.00	6	20,102.00	農地法第 4 条	0	-	0	-	農地法第 5 条	2	484.00	9	5,013.82	事業計画変更	0	-	0	-	目的変更	0	0	0	0	転用確認	3	-	10	-	非農地証明	16	20,276.34	11	2,285.16	地目照会	1	5.97	0	-	納税猶予証明	0	-	1	-	その他証明	1	-	0	-	無線局届出	0	-	0	-	国有農地		開拓財産		筆数	面積 (㎡)	地区数	面積 (㎡)	27	24,348	2	9,956
区 分	新 制 度		旧 制 度																																																																																																			
	新加入者		年金受給者																																																																																																			
		経営移譲	老 齢																																																																																																			
平成 30 年度	0	8	20																																																																																																			
平成 29 年度	1	13	23																																																																																																			
耕作農地	復元可能放棄地	整備必要放棄地	森林原野化 放棄地																																																																																																			
219.5	76.4	0	89.6																																																																																																			
区 分	平成 30 年度		平成 29 年度																																																																																																			
	件数	面積	件数	面積																																																																																																		
農地法第 3 条	5	1,461.00	6	20,102.00																																																																																																		
農地法第 4 条	0	-	0	-																																																																																																		
農地法第 5 条	2	484.00	9	5,013.82																																																																																																		
事業計画変更	0	-	0	-																																																																																																		
目的変更	0	0	0	0																																																																																																		
転用確認	3	-	10	-																																																																																																		
非農地証明	16	20,276.34	11	2,285.16																																																																																																		
地目照会	1	5.97	0	-																																																																																																		
納税猶予証明	0	-	1	-																																																																																																		
その他証明	1	-	0	-																																																																																																		
無線局届出	0	-	0	-																																																																																																		
国有農地		開拓財産																																																																																																				
筆数	面積 (㎡)	地区数	面積 (㎡)																																																																																																			
27	24,348	2	9,956																																																																																																			

款 項 目	主 要 事 業 の 説 明																						
2 目 農業総務費	決算額	33,996,323 円 (前年度 36,840,540 円)																					
	秘書広報課																						
	1 職員給与費	33,996,323 円 (前年度 36,840,540 円)																					
3 目 農業振興費	決算額	17,577,128 円 (前年度 17,966,005 円)																					
	観光経済課																						
	1 農業振興経費	2,477,229 円 (前年度 1,719,512 円)																					
		(単位：円)																					
	<table border="1"> <thead> <tr> <th>主な事業名</th> <th>事業概要</th> <th>事業費</th> <th>備考</th> </tr> </thead> <tbody> <tr> <td>農業共済組合事務費負担金</td> <td>農業災害補償制度を運営する静岡県東部農業共済への負担金</td> <td>526,000</td> <td>負担金</td> </tr> <tr> <td>農業関係調査連絡業務委託</td> <td>農道・営農・災害等各種状況調査の報告</td> <td>146,200</td> <td>委託料 部農会長連絡協議会</td> </tr> <tr> <td>環境保全型農業直接支払交付金事業</td> <td>環境保全型農業に取り組む農業者への補助金</td> <td>92,000</td> <td>10a あたり 8,000 円 (115a)</td> </tr> <tr> <td>農業次世代人材投資事業</td> <td>認定新規農業者への経営開始型補助金</td> <td>1,500,000</td> <td>1 名 県間接補助 補助率 10/10</td> </tr> </tbody> </table>	主な事業名	事業概要	事業費	備考	農業共済組合事務費負担金	農業災害補償制度を運営する静岡県東部農業共済への負担金	526,000	負担金	農業関係調査連絡業務委託	農道・営農・災害等各種状況調査の報告	146,200	委託料 部農会長連絡協議会	環境保全型農業直接支払交付金事業	環境保全型農業に取り組む農業者への補助金	92,000	10a あたり 8,000 円 (115a)	農業次世代人材投資事業	認定新規農業者への経営開始型補助金	1,500,000	1 名 県間接補助 補助率 10/10		
主な事業名	事業概要	事業費	備考																				
農業共済組合事務費負担金	農業災害補償制度を運営する静岡県東部農業共済への負担金	526,000	負担金																				
農業関係調査連絡業務委託	農道・営農・災害等各種状況調査の報告	146,200	委託料 部農会長連絡協議会																				
環境保全型農業直接支払交付金事業	環境保全型農業に取り組む農業者への補助金	92,000	10a あたり 8,000 円 (115a)																				
農業次世代人材投資事業	認定新規農業者への経営開始型補助金	1,500,000	1 名 県間接補助 補助率 10/10																				
	(1) 経営改善支援活動事業																						
	ア 「農業経営改善計画」の認定、農業者から提出された 5 年後の経営改善目標と達成に向けた取り組みの支援を行っている。																						
	イ 認定農業者の認定状況 (単位：人)																						
	<table border="1"> <thead> <tr> <th>年度</th> <th>平成 30 年度</th> <th>平成 29 年度</th> </tr> </thead> <tbody> <tr> <td>認定農業者</td> <td>6</td> <td>12</td> </tr> </tbody> </table>	年度	平成 30 年度	平成 29 年度	認定農業者	6	12																
年度	平成 30 年度	平成 29 年度																					
認定農業者	6	12																					
	(2) 市内産の農産物及び加工品の普及宣伝や生産者の意識向上を目的として、伊豆山神社農作物品評会、柑橘生産者大会の支援を行った。																						
	観光経済課																						
	2 鳥獣保護等経費	15,099,899 円 (前年度 16,246,493 円)																					
	(1) 熱海猟友会に有害鳥獣の捕獲等業務委託を行うとともに、臨時職員を雇用し徹底したイノシシの捕獲とニホンザルの追払い、追上げを実施し、市内における有害鳥獣被害の縮減を図った。																						
	また、ニホンザルの調査捕獲・生態調査及び銃猟によるイノシシ・シカの捕獲・追い上げを実施した。																						

款 項 目	主 要 事 業 の 説 明			
	(単位：円)			
	主な事業名	事業概要	事業費	備考
	有害鳥獣に対する集中対策事業	臨時職員を継続雇用し、イノシシの箱罠による捕獲及びニホンザルの追払い、追上げに係る業務を実施	590,528 4,438,700	共済費 賃金
	有害鳥獣捕獲等業務委託	イノシシやニホンザル等による、物的・人的被害防止のための捕獲及び追払い業務	2,999,700	委託料 熱海猟友会
	有害鳥獣管理捕獲業務委託	イノシシ等による、有害鳥獣被害防止のための管理捕獲業務	540,000	委託料 熱海猟友会
	平成 30 年度サル生息状況調査業務委託	熱海市内に生息する P1 群に対する生息状況調査	1,010,880	委託料 ㈱野生動物保護管理事務所
	ニホンザル発信機装着業務委託	熱海市内に生息する P1 群に対する生息状況調査用の発信機の装着	76,680	委託料 ㈱野生鳥獣保護管理事務所
	<p>(2) 電気柵、ワイヤーメッシュ等による自衛対策や、あいら伊豆農業協同組合が取り組む有害鳥獣捕獲対策事業に対し補助金を交付した。</p> <p>また、熱海市・伊東市・あいら伊豆農協で組織するあいら伊豆広域有害鳥獣対策協議会へ緊急捕獲業務の補助金を支出した。</p>			
	(単位：円)			
	主な事業名	事業概要	交付額	備考
	有害鳥獣防止対策補助金	有害鳥獣による被害を防止しようとする者が実施する資材の購入に要する経費に対して補助するもの。(交付7件)	255,564	資材購入費の1/2 (限度額50,000円)
	有害鳥獣捕獲対策事業補助金	あいら伊豆農協が実施主体となりイノシシ、シカ被害に対して農家の依頼があった場合、熱海ワナの会が駆除を行うもの。	1,000,000	対策事業費 4,629,470円 捕獲頭数 30年度 216頭 29年度 274頭
	有害鳥獣緊急捕獲事業費補助金	熱海市・伊東市・あいら伊豆農協とで組織する「あいら伊豆広域有害鳥獣対策協議会」へ補助するもの。	3,306,103	事業費 3,786,941円 緊急捕獲経費 (2,740,000) 侵入防止策設置研修費 (132,235) 捕獲機材の拡充 (914,706)

款 項 目	主 要 事 業 の 説 明																														
4 目 農業土木 費	決算額 9,734,886 円 (前年度 14,700,924 円)																														
	観光経済課																														
	1 農業用施設の維持管理経費 1,869,134 円 (前年度 2,749,048 円)																														
	(1) 農地への通行の利便性と安全性を維持するため、農道の補修や改良を行った。																														
	(単位：円)																														
	<table border="1"> <thead> <tr> <th>主な事業名</th> <th>事業概要</th> <th>事業費</th> <th>備考</th> </tr> </thead> <tbody> <tr> <td>農道の草刈業務</td> <td>泉中沢、下多賀、中野、和田木、小山、上多賀、仲道・七尾地区草刈</td> <td>350,000</td> <td>報償費 中沢部農会・上多賀部農会・下多賀部農会・小山部農会・和田木部農会・中野部農会・仲道・七尾部農会</td> </tr> <tr> <td>下多賀字新道 分筆書類作成業務委託</td> <td>分筆書類作成</td> <td>194,400</td> <td>業務委託費 薫測量調査</td> </tr> <tr> <td>農道中張窪線道路修繕工事</td> <td>土留め設置工 1.0 式</td> <td>490,320</td> <td>工事請負費 熱海観光建設(名)</td> </tr> <tr> <td>農道稲村 1 号線道路修繕工事</td> <td>土留め設置工 1.0 式</td> <td>339,120</td> <td>工事請負費 (株)小秀土建</td> </tr> <tr> <td>農道巳込線道路修繕工事</td> <td>道路改良工 1.0 式</td> <td>318,600</td> <td>工事請負費 熱海観光建設(名)</td> </tr> <tr> <td>農道白石 2 号線道路修繕工事</td> <td>道路修繕工 1.0 式</td> <td>146,880</td> <td>工事請負費 (株)出野造園</td> </tr> </tbody> </table>			主な事業名	事業概要	事業費	備考	農道の草刈業務	泉中沢、下多賀、中野、和田木、小山、上多賀、仲道・七尾地区草刈	350,000	報償費 中沢部農会・上多賀部農会・下多賀部農会・小山部農会・和田木部農会・中野部農会・仲道・七尾部農会	下多賀字新道 分筆書類作成業務委託	分筆書類作成	194,400	業務委託費 薫測量調査	農道中張窪線道路修繕工事	土留め設置工 1.0 式	490,320	工事請負費 熱海観光建設(名)	農道稲村 1 号線道路修繕工事	土留め設置工 1.0 式	339,120	工事請負費 (株)小秀土建	農道巳込線道路修繕工事	道路改良工 1.0 式	318,600	工事請負費 熱海観光建設(名)	農道白石 2 号線道路修繕工事	道路修繕工 1.0 式	146,880	工事請負費 (株)出野造園
	主な事業名	事業概要	事業費	備考																											
	農道の草刈業務	泉中沢、下多賀、中野、和田木、小山、上多賀、仲道・七尾地区草刈	350,000	報償費 中沢部農会・上多賀部農会・下多賀部農会・小山部農会・和田木部農会・中野部農会・仲道・七尾部農会																											
	下多賀字新道 分筆書類作成業務委託	分筆書類作成	194,400	業務委託費 薫測量調査																											
	農道中張窪線道路修繕工事	土留め設置工 1.0 式	490,320	工事請負費 熱海観光建設(名)																											
農道稲村 1 号線道路修繕工事	土留め設置工 1.0 式	339,120	工事請負費 (株)小秀土建																												
農道巳込線道路修繕工事	道路改良工 1.0 式	318,600	工事請負費 熱海観光建設(名)																												
農道白石 2 号線道路修繕工事	道路修繕工 1.0 式	146,880	工事請負費 (株)出野造園																												
観光経済課																															
2 市単独土地改良事業費 2,246,700 円 (前年度 3,244,570 円)																															
(1) 農業生産基盤の整備により、農業生産の向上と農生産物の搬出、資材搬出等の労力節減を図るため、農道の改良事業を行った。																															
(単位：円)																															
<table border="1"> <thead> <tr> <th>主な事業名</th> <th>事業概要</th> <th>事業費</th> <th>備考</th> </tr> </thead> <tbody> <tr> <td>農道外田曾我線道路改良工事</td> <td>施工延長 L=50.9m 舗装工 1.0 式 横断側溝工 1.0 式</td> <td>1,490,400</td> <td>工事請負費 (株)石井組</td> </tr> <tr> <td>農道巳込線道路改良工事</td> <td>土工 1.0 式 見切り工 1.0 式 舗装工 1.0 式</td> <td>497,880</td> <td>工事請負費 熱海観光建設(名)</td> </tr> </tbody> </table>			主な事業名	事業概要	事業費	備考	農道外田曾我線道路改良工事	施工延長 L=50.9m 舗装工 1.0 式 横断側溝工 1.0 式	1,490,400	工事請負費 (株)石井組	農道巳込線道路改良工事	土工 1.0 式 見切り工 1.0 式 舗装工 1.0 式	497,880	工事請負費 熱海観光建設(名)																	
主な事業名	事業概要	事業費	備考																												
農道外田曾我線道路改良工事	施工延長 L=50.9m 舗装工 1.0 式 横断側溝工 1.0 式	1,490,400	工事請負費 (株)石井組																												
農道巳込線道路改良工事	土工 1.0 式 見切り工 1.0 式 舗装工 1.0 式	497,880	工事請負費 熱海観光建設(名)																												
観光経済課																															
3 農地保全整備事業費 5,619,052 円 (前年度 8,707,306 円)																															
(1) 泉地区農地侵蝕防止事業借入金償還補助金として執行した。																															

款 項 目	主 要 事 業 の 説 明				
2 項 林業費	決算額	25,732,358 円	(前年度 22,034,556 円)		
1 目 林業振興費	決算額	16,642,073 円	(前年度 10,511,116 円)		
	観光経済課				
	1 森林保護事業経費 16,642,073 円 (前年度 10,511,116 円)				
	(1) 水源の涵養、自然環境の保全や温暖化の防止等、森林が持つ多面的な機能を保全することを目的に山林の巡視を行なった。また、林業の担い手の掘り起こしとして、熱海市自伐型林業研修を実施するとともに、モデル森林整備に着手した。				
	(2) 森林法改正により、平成 24 年 4 月 1 日以降新たに森林の土地の所有者となった者は、届出することが義務付けられた。平成 30 年度実績 15 件				
	(単位：円)				
		主な事業名	事業概要	事業費	備考
		熱海市自伐型林業研修運営業務委託	チェーンソー操作研修・伐採造材研修外全 5 研修 10 日間	1,888,920	委託料 NPO 自伐型林業推進協会
		熱海市モデル林整備及びスキルアップ研修運営業務委託(間伐)	モデル林整備 間伐 A=2.0ha スキルアップ研修企画・運営 1.0 式	2,298,240	委託料 NPO 自伐型林業推進協会
		熱海市モデル林整備及びスキルアップ研修運営業務委託(作業路)	モデル林整備 作業路 L=490.0m スキルアップ研修企画・運営 1.0 式	4,109,400	委託料 NPO 自伐型林業推進協会
	森林情報システム(第二世代)導入業務及び林地台帳整備に関する地図作成業務委託	地図作成 1.0 式 システム導入 1.0 式 専用端末 1.0 台 端末保守費 1.0 式	6,318,000	委託料 (株)パスコ静岡支店	
	初島臨港道路枯松伐採業務委託	枯松伐採工 1.0 式	745,200	委託料 青木建設(株)	
	森林・山村多面的機能発揮対策交付金	森林環境活動組織への国費補助金に対する市の付け増し補助	112,000	補助金 1 団体	
2 目 林業土木費	決算額	8,990,285 円	(前年度 11,423,440 円)		
費	秘書広報課				
	1 職員給与費 3,827,595 円 (前年度 7,477,696 円)				
	観光経済課				
	2 林道の維持補修等経費 5,162,690 円 (前年度 3,945,744 円)				
	(1) 中野林道は、法面の土砂流出や落ち葉、枯れ枝等により側溝がつまり、通行に支障をきたす。このため、円滑な通行が図れるよう林道の草刈や側溝清掃を実施した。また、舗装や安全施設の劣化が激しいため修繕工事を実施した。				

款 項 目	主 要 事 業 の 説 明			
	(単位：円)			
	主な事業名	事業概要	事業費	備考
	林道中野線草刈及び側溝清掃業務委託	道路除草、側溝清掃	449,280	委託料 大東建設(株)
	林道中野線草刈及び側溝清掃業務委託(その2)	道路除草、側溝清掃	449,280	委託料 大東建設(株)
	林道中野線倒木処理業務委託	倒木処理	93,960	委託料 大東建設(株)
	林道中野線支障木枝打ち及び側溝清掃業務委託	施工延長 L=3,797.0m 枝打ち工 1.0 式 側溝清掃工 1.0 式	1,317,600	委託料 大東建設(株)
	林道中野線落石撤去及びガードレール復旧工事	落石撤去工 1.0 式 ガードレール修繕工 1.0 式	204,120	工事請負費 大東建設(株)
	林道中野線道路修繕工事	施工延長 L=3,797.0m 舗装工 1.0 式 安全施設工 1.0 式	2,646,000	工事請負費 大東建設(株)
3 目 治山費	決算額 100,000 円 (前年度 100,000 円)			
	観光経済課			
	1 市単独治山事業費 100,000 円 (前年度 100,000 円)			
	(1) 網代片町町内会の協力を得て、裏山治山道路の草刈清掃を行った。			
3 項 水産業費	決算額 31,365,521 円 (前年度 49,561,121 円)			
1 目 水産業振興費	決算額 3,289,643 円 (前年度 3,264,951 円)			
	観光経済課			
	1 水産業振興経費 3,289,643 円 (前年度 3,264,951 円)			
	(1) 育てる漁業の推進を図るため、磯つき資源として放流種苗(あわびの稚貝)を購入し、初島漁協、大熱海漁協、いとう漁協網代支所の協力で放流を行った。また、根つき魚種等の水産資源を増殖させるために、マダイ、ヒラメの放流事業、わかめ養殖事業に負担金及び補助金を交付した。			
	(単位：円)			
	主な事業名	事業概要	事業費	備考
	あわび稚貝購入	初島 8,900 個	1,117,452	原材料費 静岡県漁業協同組合連合会
		大熱海 7,900 個		
		いとう 6,500 個		
	伊豆地域栽培推進事業マダイ放流事業	放流(大熱海、初島、網代分) 109,959 尾	312,000	負担金 (財)静岡県漁業振興基金
	ヒラメ稚魚中間育成放流事業	中間育成・放流 14,631 尾 (大熱海、網代分)	998,000	補助金 大熱海漁協 いとう漁協
	わかめ養殖事業	上多賀 50m×140 本	490,000	補助金 大熱海漁協
		下多賀 40m×260 本		
	熱海市漁業近代化資金利子補給金	2 人(2 件) 4,454,465 円×利子補給率 0.1% 3,488,679 円×利子補給率 0.1%	15,852	補助金

款 項 目	主 要 事 業 の 説 明															
2 目 漁港管理 費	決算額 1,465,489 円 (前年度 1,682,485 円)															
	観光経済課															
	1 市営初島漁港の維持管理経費 303,480 円 (前年度 307,800 円)															
	(1) 初島漁港の秩序維持等漁港の管理業務委託を行うとともに、第一漁港足元灯の修繕を行った。															
	(単位：円)															
	<table border="1" style="width: 100%; border-collapse: collapse;"> <thead> <tr> <th style="width: 30%;">主な事業名</th> <th style="width: 30%;">事業概要</th> <th style="width: 15%;">事業費</th> <th style="width: 25%;">備考</th> </tr> </thead> <tbody> <tr> <td>初島漁港足元灯修繕</td> <td>足元灯修繕</td> <td style="text-align: right;">186,840</td> <td>修繕料 (有)菊地電気</td> </tr> <tr> <td>初島漁港の管理業務委託</td> <td>漁港内の秩序維持及び漁港施設使用届書の受付</td> <td style="text-align: right;">116,640</td> <td>委託料 初島漁業協同組合</td> </tr> </tbody> </table>	主な事業名	事業概要	事業費	備考	初島漁港足元灯修繕	足元灯修繕	186,840	修繕料 (有)菊地電気	初島漁港の管理業務委託	漁港内の秩序維持及び漁港施設使用届書の受付	116,640	委託料 初島漁業協同組合			
主な事業名	事業概要	事業費	備考													
初島漁港足元灯修繕	足元灯修繕	186,840	修繕料 (有)菊地電気													
初島漁港の管理業務委託	漁港内の秩序維持及び漁港施設使用届書の受付	116,640	委託料 初島漁業協同組合													
	観光経済課															
	2 網代漁港環境施設管理経費 1,162,009 円 (前年度 1,374,685 円)															
	(1) 網代漁港区域内北防波堤内宮崎公衆トイレの清掃業務及び浄化槽維持管理経費である。															
	(単位：円)															
	<table border="1" style="width: 100%; border-collapse: collapse;"> <thead> <tr> <th style="width: 30%;">主な事業名</th> <th style="width: 30%;">事業概要</th> <th style="width: 15%;">事業費</th> <th style="width: 25%;">備考</th> </tr> </thead> <tbody> <tr> <td>網代宮崎公衆トイレ清掃業務委託</td> <td>トイレ掃除 年間延べ 235 回</td> <td style="text-align: right;">453,668</td> <td>委託料 (社)熱海市シルバー人材センター</td> </tr> <tr> <td>網代宮崎公衆トイレ浄化槽管理業務委託</td> <td>保守点検 年間 3 回 活性炭入替・汚泥引抜・浄化槽清掃・カキガラ補充</td> <td style="text-align: right;">562,140</td> <td>委託料 (株)カンセイ神奈川出張所</td> </tr> </tbody> </table>	主な事業名	事業概要	事業費	備考	網代宮崎公衆トイレ清掃業務委託	トイレ掃除 年間延べ 235 回	453,668	委託料 (社)熱海市シルバー人材センター	網代宮崎公衆トイレ浄化槽管理業務委託	保守点検 年間 3 回 活性炭入替・汚泥引抜・浄化槽清掃・カキガラ補充	562,140	委託料 (株)カンセイ神奈川出張所			
主な事業名	事業概要	事業費	備考													
網代宮崎公衆トイレ清掃業務委託	トイレ掃除 年間延べ 235 回	453,668	委託料 (社)熱海市シルバー人材センター													
網代宮崎公衆トイレ浄化槽管理業務委託	保守点検 年間 3 回 活性炭入替・汚泥引抜・浄化槽清掃・カキガラ補充	562,140	委託料 (株)カンセイ神奈川出張所													
3 目 漁港建設 費	決算額 26,610,389 円 (前年度 44,613,685 円)															
	秘書広報課															
	1 職員給与費 7,669,115 円 (前年度 6,194,151 円)															
	観光経済課															
	2 漁港関係事業に伴う県漁港漁場協会負担金 131,000 円 (前年度 1,622,000 円)															
	(1) 県内の漁港、漁場、漁村及び水産都市の総合的な整備並びに漁港、漁場の合理的利用の推進を図るために活動をしている静岡県漁港漁場協会に負担金を執行した。															
	観光経済課															
	3 初島漁港施設改修事業費 18,810,274 円 (前年度 34,085,534 円)															
	(1) 水産基盤整備事業長期計画(平成13年度～平成29年度)によるもの。港内静穏度を確保するための外郭施設整備と離島航路定期船の安全航行を図るための水域施設整備を行い、交流施設を併せて整備するもの。															
	初島漁港埋立工事完了に伴い登記申請書作成業務委託を執行した。															

款 項 目	主 要 事 業 の 説 明			
	<p>平成 30 年度事業として、初島漁港施設の長寿命化を図るため、地質調査業務委託及び初島漁港機能保全工事を執行し、初島漁港海岸の海岸保全施設の長寿命化を図るため、計画策定業務委託を執行するとともに、初島第 1 漁港が台風 12 号の影響により被災したことを受けて、初島交流広場整備用地の地盤調査等業務委託及び休憩施設設計変更業務委託を執行した。</p>			
	ア 業務委託費			(単位：円)
	主な事業名	事業概要	事業費	備考
	初島漁港埋立事業に伴う登記申請書作成業務委託	調査区域 2,000 m ² 求積区域 1,400 m ² 測量業務 1.0 式 登記申請書作成 1.0 式	1,566,000	(株)建設コンサルタントセンター 沼津支店
	初島漁港海岸 海岸保全施設長寿命化計画策定業務委託	施設点検調査 1.0 式 長寿命化計画策定 1.0 式	5,022,000	日本海洋調査(株) 国庫県費補助対象事業
	初島漁港機能保全工事に伴う地質調査業務委託	土質調査業務 1.0 式	626,400	日本海洋調査(株) 国庫県費補助対象事業
	初島交流広場地盤調査等業務委託	地質調査業務 1.0 式	3,568,320	東洋地研(株)
	初島漁港交流広場整備事業休憩施設設計変更業務委託	設計業務 1.0 式 許認可申請等業務 1.0 式	4,838,400	(有)若林建築設計事務所
	イ 工事請負費			(単位：円)
	主な事業名	事業概要	事業費	備考
	初島漁港機能保全工事	臨港道路 施工延長 L=30.0m ILB 舗装 A=118 m ² Co 舗装 A=14 m ² 上部路盤 A=131 m ² ILB 撤去 A=131 m ²	2,808,000	青木建設(株) 国庫県費補助対象事業
	ウ 初島漁港施設改修事業費に係るその他経費		381,154 円	
観光経済課				
4 県営網代漁港漁場整備事業費 0 円 (前年度 2,712,000 円)				
(1) 県営網代漁港整備事業の未実施に伴い負担金は執行しなかった。				

6 款

觀 光 商 工 費

- 1 項 觀光費
- 2 項 商工費
- 21 項 觀光費

款 項 目	主 要 事 業 の 説 明																																		
6 款 観光商工費	決算額	612,010,780 円	(繰越明許費を含む。) (前年度 571,213,411 円)																																
1 項 観光費	決算額	491,124,065 円	(前年度 459,417,765 円)																																
1 目 観光総務費	決算額	117,933,230 円	(前年度 97,837,767 円)																																
	秘書広報課																																		
	1	職員給与費	78,924,490 円 (前年度 66,247,547 円)																																
	観光経済課																																		
	2	静岡県観光協会外に対する負担金・補助金等	37,308,740 円 (前年度 30,890,220 円)																																
	(1) 熱海市の観光行政を推進することを目的に、関連団体と協力して事業展開するため負担金を執行したものである。																																		
	ア 負担金		(単位：円)																																
	<table border="1"> <thead> <tr> <th>団 体 名</th> <th>金 額</th> </tr> </thead> <tbody> <tr><td>静岡県観光協会</td><td>11,619,000</td></tr> <tr><td>日本観光振興協会</td><td>468,000</td></tr> <tr><td>静岡県温泉協会</td><td>303,200</td></tr> <tr><td>日本温泉協会</td><td>526,400</td></tr> <tr><td>熱海駅観光案内協議会</td><td>13,180,000</td></tr> <tr><td>関東小型船安全協会</td><td>200,000</td></tr> <tr><td>国際観光振興機構</td><td>300,000</td></tr> <tr><td>フォーリンプレスセンター</td><td>200,000</td></tr> <tr><td>サンフロント 21 懇話会</td><td>10,000</td></tr> <tr><td>伊豆半島ジオパーク推進協議会</td><td>2,350,000</td></tr> <tr><td>美しい伊豆創造センター</td><td>7,361,000</td></tr> <tr><td>静岡県東部地域スポーツ産業振興協議会</td><td>120,000</td></tr> <tr><td>オリンピック地域活性化推進首長連合</td><td>100,000</td></tr> <tr><td>第 24 回全国梅サミット協議会</td><td>40,000</td></tr> <tr><td>日本温泉地域学会</td><td>30,000</td></tr> </tbody> </table>			団 体 名	金 額	静岡県観光協会	11,619,000	日本観光振興協会	468,000	静岡県温泉協会	303,200	日本温泉協会	526,400	熱海駅観光案内協議会	13,180,000	関東小型船安全協会	200,000	国際観光振興機構	300,000	フォーリンプレスセンター	200,000	サンフロント 21 懇話会	10,000	伊豆半島ジオパーク推進協議会	2,350,000	美しい伊豆創造センター	7,361,000	静岡県東部地域スポーツ産業振興協議会	120,000	オリンピック地域活性化推進首長連合	100,000	第 24 回全国梅サミット協議会	40,000	日本温泉地域学会	30,000
団 体 名	金 額																																		
静岡県観光協会	11,619,000																																		
日本観光振興協会	468,000																																		
静岡県温泉協会	303,200																																		
日本温泉協会	526,400																																		
熱海駅観光案内協議会	13,180,000																																		
関東小型船安全協会	200,000																																		
国際観光振興機構	300,000																																		
フォーリンプレスセンター	200,000																																		
サンフロント 21 懇話会	10,000																																		
伊豆半島ジオパーク推進協議会	2,350,000																																		
美しい伊豆創造センター	7,361,000																																		
静岡県東部地域スポーツ産業振興協議会	120,000																																		
オリンピック地域活性化推進首長連合	100,000																																		
第 24 回全国梅サミット協議会	40,000																																		
日本温泉地域学会	30,000																																		
	観光経済課																																		
	3	県際地域観光振興経費	1,700,000 円 (前年度 700,000 円)																																
	(1) 伊豆湯河原温泉と湯河原温泉が協働してキャンペーンや各種イベントを実施するため、湯河原温泉誘客対策協議会に対して負担金を執行したものと及び静岡DC連携事業として、伊豆湯河原温泉観光協会へ補助金を執行したものである。																																		
	ア 負担金		(単位：円)																																
	<table border="1"> <thead> <tr> <th>団 体 名</th> <th>金 額</th> </tr> </thead> <tbody> <tr><td>湯河原温泉誘客対策協議会</td><td>700,000</td></tr> </tbody> </table>			団 体 名	金 額	湯河原温泉誘客対策協議会	700,000																												
団 体 名	金 額																																		
湯河原温泉誘客対策協議会	700,000																																		
	イ 補助金		(単位：円)																																
	<table border="1"> <thead> <tr> <th>団 体 名</th> <th>金 額</th> </tr> </thead> <tbody> <tr><td>伊豆湯河原温泉観光協会</td><td>1,000,000</td></tr> </tbody> </table>			団 体 名	金 額	伊豆湯河原温泉観光協会	1,000,000																												
団 体 名	金 額																																		
伊豆湯河原温泉観光協会	1,000,000																																		

款 項 目	主 要 事 業 の 説 明			
2 目 観光戦略 費	決算額	64,075,329 円	(前年度 60,213,438 円)	
	観光経済課			
	1 観光戦略策定・推進経費	57,344,072 円	(前年度 60,213,438 円)	
	(1) まち歩きガイド養成講座			
	まち歩きを通じ、市内の名所・旧跡の案内や、熱海の歴史、食文化等、熱海の魅力を紹介できる人材を育成するため「まち歩きガイド養成講座」を開催したものである。			
	ア 収入 (単位：円)			
	受講者数 (修了者数)	金 額	備 考	
	11 人 (11 人)	22,000	11 人×@2,000 円	
	イ カリキュラム			
	単位	日程/場所	内 容	講 師
	1	7月7日(土) 市役所第3庁舎 第一会議室	開講式	熱海市長
			まち歩きおもてなし講座	熱海まち歩きガイドの会
	2	8月11日(土) 市役所4階 第一会議室	熱海の歴史・観光資源①	歴史資料管理室 北川 幹夫
	3	8月18日(土) 市役所第3庁舎 第一会議室	まち歩き体験(市内)	熱海まち歩きガイドの会
	4	9月8日(土) 市役所4階 第一会議室	熱海の歴史・観光資源②	郷土研究家 梅原 郁三
	5	9月29日(土) 市役所4階 第一会議室	3級ユニバーサル マナー講座	(株)ミライロ
	6	10月20日(土) 市役所4階 第一会議室	温泉講話	小倉 一朗
	7	11月10日(土) 市役所4階 第一会議室	市内のジオポイント見学	伊豆半島ジオパーク推進協議会
			伊豆半島ジオパーク講座	鈴木雄介 専任研究員
	8	11月24日(土) 市役所4階 第一会議室	まち歩き体験(梅園)	熱海まち歩きガイドの会
			市長講話・閉講式	熱海市長
	ウ 報償費 (単位：円)			
	区 分	金 額	備 考	
	まち歩きガイド養成講座講師謝礼	50,000	1 団体×3 回×@10,000 円 2 人×@10,000 円	

款 項 目	主 要 事 業 の 説 明																																																															
	<p>(2) 静岡DC推進事業</p> <p>平成 31 年度に開催した静岡デスティネーションキャンペーンを推進するため、市内回遊促進事業や、二次交通推進事業等を行ったものである。</p> <p>ア 委託料 (単位：円)</p> <table border="1" data-bbox="395 416 1482 1048"> <thead> <tr> <th>区 分</th> <th>金 額</th> <th>備 考</th> </tr> </thead> <tbody> <tr> <td>プレDC市内回遊促進事業業務委託</td> <td>3,964,140</td> <td>(株)ジェイアール東日本企画</td> </tr> <tr> <td>静岡DCに係る缶バッジ制作業務委託</td> <td>172,800</td> <td>有限会社ヤマザキ</td> </tr> <tr> <td>プレDC誘客宣伝放送業務委託</td> <td>594,000</td> <td>(株)ブレーン</td> </tr> <tr> <td>静岡DCに係る熱海をどり実施業務委託</td> <td>50,000</td> <td>熱海芸妓置屋連合組合</td> </tr> <tr> <td>着ぐるみ発送業務委託</td> <td>17,280</td> <td>熱海温泉ホテル旅館協同組合</td> </tr> <tr> <td>クーポンデジタル化回遊実証実験業務委託</td> <td>4,991,960</td> <td>(株)JTB静岡支店</td> </tr> <tr> <td>プレDC誘客イベント2018開催に関する業務委託</td> <td>2,000,000</td> <td>熱海温泉ホテル旅館協同組合</td> </tr> <tr> <td>サロンサイネージによる観光PR及びだいたいブランディング業務委託</td> <td>2,181,600</td> <td>楽天(株)</td> </tr> <tr> <td>インスタグラムプロモーション事業業務委託</td> <td>2,000,000</td> <td>(株)JTBコミュニケーションデザイン</td> </tr> <tr> <td>DC施策 市内回遊促進事業に係る掲載物作成業務委託</td> <td>1,408,374</td> <td>(株)ジェイアール東日本企画</td> </tr> </tbody> </table> <p>(3) 各団体及び事業者等に向けたユニバーサルマナー研修、熱海市のマーケティング構築を行う事業、観光地経営先進地調査に係る事業、熱海型DMOの検討に係る事業、夜の賑わい創出事業等を行ったものである。</p> <p>ア 委託料 (単位：円)</p> <table border="1" data-bbox="432 1285 1482 1695"> <thead> <tr> <th>区 分</th> <th>金 額</th> <th>備 考</th> </tr> </thead> <tbody> <tr> <td>ユニバーサルマナー研修等業務委託</td> <td>933,538</td> <td>(株)ミライロ</td> </tr> <tr> <td>ICT調査等マーケティングに関する事業業務委託</td> <td>4,900,000</td> <td>(株)JTB静岡支店</td> </tr> <tr> <td>観光地経営先進地ハワイ調査業務委託</td> <td>498,000</td> <td>(社)熱海市観光協会</td> </tr> <tr> <td>観光地経営先進地事例調査業務委託</td> <td>2,560,000</td> <td>(株)JTB静岡支店</td> </tr> <tr> <td>DMO検討部会に関する委託</td> <td>1,152,580</td> <td>NPO法人グローバルキャンパス</td> </tr> <tr> <td>DMOに関する報告書作成業務委託等</td> <td>1,461,240</td> <td>NPO法人グローバルキャンパス</td> </tr> <tr> <td>夜の賑わい創出事業業務委託</td> <td>3,500,000</td> <td>熱海料飲連合会</td> </tr> </tbody> </table> <p>(4) 熱海国際映画祭実行委員会負担金</p> <p>平成30年6月28日～7月1日に開催した「熱海国際映画祭」の実行委員会に対し、負担金を交付したものである。</p> <p>(単位：円)</p> <table border="1" data-bbox="432 1935 1254 2011"> <thead> <tr> <th>団 体 名</th> <th>金 額</th> </tr> </thead> <tbody> <tr> <td>熱海国際映画祭実行委員会</td> <td>15,000,000</td> </tr> </tbody> </table>			区 分	金 額	備 考	プレDC市内回遊促進事業業務委託	3,964,140	(株)ジェイアール東日本企画	静岡DCに係る缶バッジ制作業務委託	172,800	有限会社ヤマザキ	プレDC誘客宣伝放送業務委託	594,000	(株)ブレーン	静岡DCに係る熱海をどり実施業務委託	50,000	熱海芸妓置屋連合組合	着ぐるみ発送業務委託	17,280	熱海温泉ホテル旅館協同組合	クーポンデジタル化回遊実証実験業務委託	4,991,960	(株)JTB静岡支店	プレDC誘客イベント2018開催に関する業務委託	2,000,000	熱海温泉ホテル旅館協同組合	サロンサイネージによる観光PR及びだいたいブランディング業務委託	2,181,600	楽天(株)	インスタグラムプロモーション事業業務委託	2,000,000	(株)JTBコミュニケーションデザイン	DC施策 市内回遊促進事業に係る掲載物作成業務委託	1,408,374	(株)ジェイアール東日本企画	区 分	金 額	備 考	ユニバーサルマナー研修等業務委託	933,538	(株)ミライロ	ICT調査等マーケティングに関する事業業務委託	4,900,000	(株)JTB静岡支店	観光地経営先進地ハワイ調査業務委託	498,000	(社)熱海市観光協会	観光地経営先進地事例調査業務委託	2,560,000	(株)JTB静岡支店	DMO検討部会に関する委託	1,152,580	NPO法人グローバルキャンパス	DMOに関する報告書作成業務委託等	1,461,240	NPO法人グローバルキャンパス	夜の賑わい創出事業業務委託	3,500,000	熱海料飲連合会	団 体 名	金 額	熱海国際映画祭実行委員会	15,000,000
区 分	金 額	備 考																																																														
プレDC市内回遊促進事業業務委託	3,964,140	(株)ジェイアール東日本企画																																																														
静岡DCに係る缶バッジ制作業務委託	172,800	有限会社ヤマザキ																																																														
プレDC誘客宣伝放送業務委託	594,000	(株)ブレーン																																																														
静岡DCに係る熱海をどり実施業務委託	50,000	熱海芸妓置屋連合組合																																																														
着ぐるみ発送業務委託	17,280	熱海温泉ホテル旅館協同組合																																																														
クーポンデジタル化回遊実証実験業務委託	4,991,960	(株)JTB静岡支店																																																														
プレDC誘客イベント2018開催に関する業務委託	2,000,000	熱海温泉ホテル旅館協同組合																																																														
サロンサイネージによる観光PR及びだいたいブランディング業務委託	2,181,600	楽天(株)																																																														
インスタグラムプロモーション事業業務委託	2,000,000	(株)JTBコミュニケーションデザイン																																																														
DC施策 市内回遊促進事業に係る掲載物作成業務委託	1,408,374	(株)ジェイアール東日本企画																																																														
区 分	金 額	備 考																																																														
ユニバーサルマナー研修等業務委託	933,538	(株)ミライロ																																																														
ICT調査等マーケティングに関する事業業務委託	4,900,000	(株)JTB静岡支店																																																														
観光地経営先進地ハワイ調査業務委託	498,000	(社)熱海市観光協会																																																														
観光地経営先進地事例調査業務委託	2,560,000	(株)JTB静岡支店																																																														
DMO検討部会に関する委託	1,152,580	NPO法人グローバルキャンパス																																																														
DMOに関する報告書作成業務委託等	1,461,240	NPO法人グローバルキャンパス																																																														
夜の賑わい創出事業業務委託	3,500,000	熱海料飲連合会																																																														
団 体 名	金 額																																																															
熱海国際映画祭実行委員会	15,000,000																																																															

款 項 目	主 要 事 業 の 説 明																																																				
	<p>(5) 観光まちづくり事業費補助金</p> <p>地域の個性的で特色ある事業を自ら企画し、自ら実施する市民団体に対して支援をするため補助金として交付したものである。</p> <p style="text-align: right;">(単位：円)</p> <table border="1" data-bbox="437 416 1465 734"> <thead> <tr> <th>事業名</th> <th>区分</th> <th>交付団体</th> <th>金額</th> </tr> </thead> <tbody> <tr> <td rowspan="6">熱海市観光まちづくり事業費補助事業</td> <td>継続</td> <td>ソカロプロジェクト</td> <td>200,000</td> </tr> <tr> <td>継続</td> <td>ATAMI ART EXPO</td> <td>200,000</td> </tr> <tr> <td>新規</td> <td>熱海怪獣映画祭実行委員会</td> <td>300,000</td> </tr> <tr> <td>新規</td> <td>熱海チームしぐなす</td> <td>300,000</td> </tr> <tr> <td>新規</td> <td>NPO法人 a t a m i s t a</td> <td>300,000</td> </tr> <tr> <td>新規</td> <td>NPO法人 ライフ熱都</td> <td>300,000</td> </tr> </tbody> </table> <p>(6) 観光防災用大型テント購入費に対する補助金 (単位：円)</p> <table border="1" data-bbox="437 831 1254 907"> <thead> <tr> <th>団 体 名</th> <th>金 額</th> </tr> </thead> <tbody> <tr> <td>(社)熱海市観光協会</td> <td>5,000,000</td> </tr> </tbody> </table> <p>(7) 観光統計の編成</p> <p>国・県が実施する統計調査に協力するとともに、熱海市独自の観光統計の編成を行ったものである。</p> <table border="1" data-bbox="437 1099 1254 1176"> <thead> <tr> <th>統計名</th> <th>発行時期</th> </tr> </thead> <tbody> <tr> <td>熱海市の観光</td> <td>平成31年2月</td> </tr> </tbody> </table> <p>観光経済課</p> <p>2 熱海型別荘コンシェルジュ経費 6,731,257円 (前年度0円)</p> <p>(1) 熱海型別荘コンシェルジュの研修及び別荘所有者専用ホームページ管理に係る事業、別荘所有者へのプロモーション事業等を行ったものである。</p> <p>ア 委託料 (単位：円)</p> <table border="1" data-bbox="437 1509 1485 2009"> <thead> <tr> <th>区 分</th> <th>金 額</th> <th>備 考</th> </tr> </thead> <tbody> <tr> <td>別荘コンシェルジュ メール・電話対応研修業務委託</td> <td>302,400</td> <td>(株)シーストーリーズ</td> </tr> <tr> <td>別荘等所有者専用ホームページバナー作成業務委託</td> <td>21,600</td> <td>(株)JTBコミュニケーションデザイン</td> </tr> <tr> <td>別荘等所有者専用ホームページ保守管理業務委託</td> <td>259,200</td> <td>(株)JTBコミュニケーションデザイン</td> </tr> <tr> <td>別荘等所有者向け情報媒体整備事業業務委託</td> <td>4,262,760</td> <td>(株)JTB静岡支店</td> </tr> <tr> <td>法人会員制クラブマーケットを活用したプロモーション業務委託</td> <td>432,000</td> <td>(株)リロクラブ</td> </tr> <tr> <td>福利厚生会員組織を活用したプロモーション業務委託</td> <td>972,000</td> <td>(株)リロクラブ</td> </tr> </tbody> </table>	事業名	区分	交付団体	金額	熱海市観光まちづくり事業費補助事業	継続	ソカロプロジェクト	200,000	継続	ATAMI ART EXPO	200,000	新規	熱海怪獣映画祭実行委員会	300,000	新規	熱海チームしぐなす	300,000	新規	NPO法人 a t a m i s t a	300,000	新規	NPO法人 ライフ熱都	300,000	団 体 名	金 額	(社)熱海市観光協会	5,000,000	統計名	発行時期	熱海市の観光	平成31年2月	区 分	金 額	備 考	別荘コンシェルジュ メール・電話対応研修業務委託	302,400	(株)シーストーリーズ	別荘等所有者専用ホームページバナー作成業務委託	21,600	(株)JTBコミュニケーションデザイン	別荘等所有者専用ホームページ保守管理業務委託	259,200	(株)JTBコミュニケーションデザイン	別荘等所有者向け情報媒体整備事業業務委託	4,262,760	(株)JTB静岡支店	法人会員制クラブマーケットを活用したプロモーション業務委託	432,000	(株)リロクラブ	福利厚生会員組織を活用したプロモーション業務委託	972,000	(株)リロクラブ
事業名	区分	交付団体	金額																																																		
熱海市観光まちづくり事業費補助事業	継続	ソカロプロジェクト	200,000																																																		
	継続	ATAMI ART EXPO	200,000																																																		
	新規	熱海怪獣映画祭実行委員会	300,000																																																		
	新規	熱海チームしぐなす	300,000																																																		
	新規	NPO法人 a t a m i s t a	300,000																																																		
	新規	NPO法人 ライフ熱都	300,000																																																		
団 体 名	金 額																																																				
(社)熱海市観光協会	5,000,000																																																				
統計名	発行時期																																																				
熱海市の観光	平成31年2月																																																				
区 分	金 額	備 考																																																			
別荘コンシェルジュ メール・電話対応研修業務委託	302,400	(株)シーストーリーズ																																																			
別荘等所有者専用ホームページバナー作成業務委託	21,600	(株)JTBコミュニケーションデザイン																																																			
別荘等所有者専用ホームページ保守管理業務委託	259,200	(株)JTBコミュニケーションデザイン																																																			
別荘等所有者向け情報媒体整備事業業務委託	4,262,760	(株)JTB静岡支店																																																			
法人会員制クラブマーケットを活用したプロモーション業務委託	432,000	(株)リロクラブ																																																			
福利厚生会員組織を活用したプロモーション業務委託	972,000	(株)リロクラブ																																																			

款 項 目	主 要 事 業 の 説 明																																																								
	<p style="text-align: center;">イ 負担金 (単位：円)</p> <table border="1" style="width: 100%; border-collapse: collapse;"> <thead> <tr> <th style="width: 60%;">区 分</th> <th style="width: 20%;">金 額</th> <th style="width: 20%;">備 考</th> </tr> </thead> <tbody> <tr> <td>エンパシーライティング・ベーシック講座負担金</td> <td style="text-align: center;">162,000</td> <td>アルマ・クリエイション(株)</td> </tr> </tbody> </table>			区 分	金 額	備 考	エンパシーライティング・ベーシック講座負担金	162,000	アルマ・クリエイション(株)																																																
区 分	金 額	備 考																																																							
エンパシーライティング・ベーシック講座負担金	162,000	アルマ・クリエイション(株)																																																							
3 目 宣伝行事費	<p>決算額 289,083,006 円 (前年度 284,012,577 円)</p> <p>観光経済課</p> <p>1 宣伝行事の総括的事務費 2,608,651 円 (前年度 6,199,502 円)</p> <p>(1) 各種イベント・キャンペーンへの参加等により、効果的かつ有効な宣伝行事を実施するため執行したものである。</p> <p style="text-align: center;">ア 報償費 (単位：円)</p> <table border="1" style="width: 100%; border-collapse: collapse;"> <thead> <tr> <th style="width: 60%;">区 分</th> <th style="width: 20%;">金 額</th> <th style="width: 20%;">備 考</th> </tr> </thead> <tbody> <tr> <td>各種イベント優勝杯等購入代</td> <td style="text-align: center;">59,424</td> <td>有辰巳プレミアムズ外</td> </tr> </tbody> </table> <p style="text-align: center;">イ 使用料及び賃借料 (単位：円)</p> <table border="1" style="width: 100%; border-collapse: collapse;"> <thead> <tr> <th style="width: 60%;">区 分</th> <th style="width: 20%;">金 額</th> <th style="width: 20%;">備 考</th> </tr> </thead> <tbody> <tr> <td>世界温泉地観光物産展出店に係る使用料</td> <td style="text-align: center;">25,920</td> <td>世界温泉地物産展出店実行委員会</td> </tr> </tbody> </table> <p style="text-align: center;">ウ 備品購入費 (単位：円)</p> <table border="1" style="width: 100%; border-collapse: collapse;"> <thead> <tr> <th style="width: 60%;">区 分</th> <th style="width: 20%;">金 額</th> <th style="width: 20%;">備 考</th> </tr> </thead> <tbody> <tr> <td>金属製観光資材用倉庫購入業務</td> <td style="text-align: center;">265,572</td> <td>(株)イヤマ</td> </tr> </tbody> </table> <p>観光経済課</p> <p>2 地域観光振興等経費 1,946,000 円 (前年度 1,946,000 円)</p> <p>(1) 市内各地区の観光祭に対する奨励金の交付をはじめ、温泉資源保護事業やさつき展開催のため補助金を交付したものである。</p> <p style="text-align: center;">ア 報償費 (単位：円)</p> <table border="1" style="width: 100%; border-collapse: collapse;"> <thead> <tr> <th style="width: 60%;">区 分</th> <th style="width: 20%;">金 額</th> <th style="width: 20%;">備 考</th> </tr> </thead> <tbody> <tr> <td>地域観光祭奨励金</td> <td style="text-align: center;">105,000</td> <td>来宮神社祭典委員会</td> </tr> <tr> <td style="text-align: center;">//</td> <td style="text-align: center;">48,000</td> <td>西部観光祭実行委員会</td> </tr> <tr> <td style="text-align: center;">//</td> <td style="text-align: center;">31,000</td> <td>伊豆山地区観光祭実行委員会</td> </tr> <tr> <td style="text-align: center;">//</td> <td style="text-align: center;">11,000</td> <td>下多賀町内会</td> </tr> <tr> <td style="text-align: center;">//</td> <td style="text-align: center;">11,000</td> <td>網代地区観光祭実行委員会</td> </tr> <tr> <td style="text-align: center;">//</td> <td style="text-align: center;">11,000</td> <td>上多賀地区観光祭実行委員会</td> </tr> <tr> <td style="text-align: center;">//</td> <td style="text-align: center;">11,000</td> <td>和田木神社祭典委員会</td> </tr> <tr> <td style="text-align: center;">//</td> <td style="text-align: center;">11,000</td> <td>泉三町内連合会</td> </tr> <tr> <td style="text-align: center;">//</td> <td style="text-align: center;">7,000</td> <td>中野町内会</td> </tr> <tr> <td style="text-align: center;">//</td> <td style="text-align: center;">7,000</td> <td>初島区</td> </tr> <tr> <td style="text-align: center;">//</td> <td style="text-align: center;">7,000</td> <td>小山町内会</td> </tr> </tbody> </table>			区 分	金 額	備 考	各種イベント優勝杯等購入代	59,424	有辰巳プレミアムズ外	区 分	金 額	備 考	世界温泉地観光物産展出店に係る使用料	25,920	世界温泉地物産展出店実行委員会	区 分	金 額	備 考	金属製観光資材用倉庫購入業務	265,572	(株)イヤマ	区 分	金 額	備 考	地域観光祭奨励金	105,000	来宮神社祭典委員会	//	48,000	西部観光祭実行委員会	//	31,000	伊豆山地区観光祭実行委員会	//	11,000	下多賀町内会	//	11,000	網代地区観光祭実行委員会	//	11,000	上多賀地区観光祭実行委員会	//	11,000	和田木神社祭典委員会	//	11,000	泉三町内連合会	//	7,000	中野町内会	//	7,000	初島区	//	7,000	小山町内会
区 分	金 額	備 考																																																							
各種イベント優勝杯等購入代	59,424	有辰巳プレミアムズ外																																																							
区 分	金 額	備 考																																																							
世界温泉地観光物産展出店に係る使用料	25,920	世界温泉地物産展出店実行委員会																																																							
区 分	金 額	備 考																																																							
金属製観光資材用倉庫購入業務	265,572	(株)イヤマ																																																							
区 分	金 額	備 考																																																							
地域観光祭奨励金	105,000	来宮神社祭典委員会																																																							
//	48,000	西部観光祭実行委員会																																																							
//	31,000	伊豆山地区観光祭実行委員会																																																							
//	11,000	下多賀町内会																																																							
//	11,000	網代地区観光祭実行委員会																																																							
//	11,000	上多賀地区観光祭実行委員会																																																							
//	11,000	和田木神社祭典委員会																																																							
//	11,000	泉三町内連合会																																																							
//	7,000	中野町内会																																																							
//	7,000	初島区																																																							
//	7,000	小山町内会																																																							

款 項 目	主 要 事 業 の 説 明																																																												
	<p style="text-align: right;">イ 補助金 (単位：円)</p> <table border="1" style="width: 100%; border-collapse: collapse;"> <thead> <tr> <th style="width: 50%;">事業名</th> <th style="width: 20%;">金 額</th> <th style="width: 30%;">備 考</th> </tr> </thead> <tbody> <tr> <td>温泉資源保護等補助金</td> <td style="text-align: right;">1,286,000</td> <td>熱海温泉組合</td> </tr> <tr> <td style="text-align: center;">〃</td> <td style="text-align: right;">220,000</td> <td>伊豆山温泉組合</td> </tr> <tr> <td>さつき展開催補助金</td> <td style="text-align: right;">180,000</td> <td>日本阜月協会熱海支部</td> </tr> </tbody> </table> <p>観光経済課</p> <p>3 各種宣伝及び行事開催のための委託料・補助金等 197,830,400円 (前年度 189,936,520円)</p> <p>(1) 東京の「熱海市インフォメーションセンター」の運営や山車コンクールを実施したほか、観光関連団体等が実施する宣伝事業、花火大会、華の舞等のイベント開催補助を行ったものである。</p> <p style="text-align: right;">ア 委託料 (単位：円)</p> <table border="1" style="width: 100%; border-collapse: collapse;"> <thead> <tr> <th style="width: 50%;">事業名</th> <th style="width: 20%;">金 額</th> <th style="width: 30%;">備 考</th> </tr> </thead> <tbody> <tr> <td>熱海観光案内業務委託</td> <td style="text-align: right;">40,000,000</td> <td>(有)ティーアールシー</td> </tr> <tr> <td>熱海こがし祭り山車コンクール開催業務委託</td> <td style="text-align: right;">7,861,000</td> <td>(社)熱海市観光協会</td> </tr> </tbody> </table> <p style="text-align: right;">イ 補助金 (単位：円)</p> <table border="1" style="width: 100%; border-collapse: collapse;"> <thead> <tr> <th style="width: 50%;">事業名</th> <th style="width: 20%;">金 額</th> <th style="width: 30%;">備 考</th> </tr> </thead> <tbody> <tr> <td>宣伝行事費及び運営費補助金</td> <td style="text-align: right;">49,280,400</td> <td>熱海市観光協会連合会</td> </tr> <tr> <td style="text-align: center;">〃</td> <td style="text-align: right;">40,619,000</td> <td>熱海市ホテル旅館協同組合連合会</td> </tr> <tr> <td style="text-align: center;">〃</td> <td style="text-align: right;">2,280,000</td> <td>熱海寮保養所協会</td> </tr> <tr> <td>湯～遊～バスボランティアガイドの会運営補助金</td> <td style="text-align: right;">1,830,000</td> <td>湯～遊～バスボランティアガイドの会</td> </tr> <tr> <td>撥扇塚供養祭開催補助金</td> <td style="text-align: right;">256,000</td> <td>撥扇塚供養祭実行委員会</td> </tr> <tr> <td>熱海をどり開催補助金</td> <td style="text-align: right;">3,420,000</td> <td>熱海をどり実行委員会</td> </tr> <tr> <td>網代バイフェスティバル開催補助金</td> <td style="text-align: right;">630,000</td> <td>網代バイフェスティバル実行委員会</td> </tr> <tr> <td>伊豆小型船安全協会運営補助金</td> <td style="text-align: right;">342,000</td> <td>伊豆小型船安全協会</td> </tr> <tr> <td>マリンフェスタ・アタミ開催補助金</td> <td style="text-align: right;">423,000</td> <td>マリンフェスタ・アタミ実行委員会</td> </tr> <tr> <td>華の舞開催補助金</td> <td style="text-align: right;">7,999,000</td> <td>湯めまちをどり「華の舞」実行委員会</td> </tr> <tr> <td>アタミアロハフェスティバル開催補助金</td> <td style="text-align: right;">450,000</td> <td>アロハフェスティバル実行委員会</td> </tr> <tr> <td>花火大会開催補助金</td> <td style="text-align: right;">42,440,000</td> <td>熱海市ホテル旅館協同組合連合会 (社)熱海市観光協会</td> </tr> </tbody> </table>	事業名	金 額	備 考	温泉資源保護等補助金	1,286,000	熱海温泉組合	〃	220,000	伊豆山温泉組合	さつき展開催補助金	180,000	日本阜月協会熱海支部	事業名	金 額	備 考	熱海観光案内業務委託	40,000,000	(有)ティーアールシー	熱海こがし祭り山車コンクール開催業務委託	7,861,000	(社)熱海市観光協会	事業名	金 額	備 考	宣伝行事費及び運営費補助金	49,280,400	熱海市観光協会連合会	〃	40,619,000	熱海市ホテル旅館協同組合連合会	〃	2,280,000	熱海寮保養所協会	湯～遊～バスボランティアガイドの会運営補助金	1,830,000	湯～遊～バスボランティアガイドの会	撥扇塚供養祭開催補助金	256,000	撥扇塚供養祭実行委員会	熱海をどり開催補助金	3,420,000	熱海をどり実行委員会	網代バイフェスティバル開催補助金	630,000	網代バイフェスティバル実行委員会	伊豆小型船安全協会運営補助金	342,000	伊豆小型船安全協会	マリンフェスタ・アタミ開催補助金	423,000	マリンフェスタ・アタミ実行委員会	華の舞開催補助金	7,999,000	湯めまちをどり「華の舞」実行委員会	アタミアロハフェスティバル開催補助金	450,000	アロハフェスティバル実行委員会	花火大会開催補助金	42,440,000	熱海市ホテル旅館協同組合連合会 (社)熱海市観光協会
事業名	金 額	備 考																																																											
温泉資源保護等補助金	1,286,000	熱海温泉組合																																																											
〃	220,000	伊豆山温泉組合																																																											
さつき展開催補助金	180,000	日本阜月協会熱海支部																																																											
事業名	金 額	備 考																																																											
熱海観光案内業務委託	40,000,000	(有)ティーアールシー																																																											
熱海こがし祭り山車コンクール開催業務委託	7,861,000	(社)熱海市観光協会																																																											
事業名	金 額	備 考																																																											
宣伝行事費及び運営費補助金	49,280,400	熱海市観光協会連合会																																																											
〃	40,619,000	熱海市ホテル旅館協同組合連合会																																																											
〃	2,280,000	熱海寮保養所協会																																																											
湯～遊～バスボランティアガイドの会運営補助金	1,830,000	湯～遊～バスボランティアガイドの会																																																											
撥扇塚供養祭開催補助金	256,000	撥扇塚供養祭実行委員会																																																											
熱海をどり開催補助金	3,420,000	熱海をどり実行委員会																																																											
網代バイフェスティバル開催補助金	630,000	網代バイフェスティバル実行委員会																																																											
伊豆小型船安全協会運営補助金	342,000	伊豆小型船安全協会																																																											
マリンフェスタ・アタミ開催補助金	423,000	マリンフェスタ・アタミ実行委員会																																																											
華の舞開催補助金	7,999,000	湯めまちをどり「華の舞」実行委員会																																																											
アタミアロハフェスティバル開催補助金	450,000	アロハフェスティバル実行委員会																																																											
花火大会開催補助金	42,440,000	熱海市ホテル旅館協同組合連合会 (社)熱海市観光協会																																																											

款 項 目	主 要 事 業 の 説 明																																							
	<p>観光経済課</p> <p>4 外国人観光客誘客促進経費 17,146,624 円 (前年度 19,545,550 円)</p> <p>(1) 海外からの観光客を誘致するため、多言語パンフレット作成やファムトリップによる旅行商品造成、熱海国際経済交流会への運営補助のほか、外国人観光客受入れ環境を整えるため、無料Wi-Fiスポット(熱海梅園)の設置や市内宿泊施設、観光施設及び飲食店を対象としたWi-Fi整備に対する補助金、市内飲食店等を対象とした洋式トイレ化及びキャッシュレス決済端末の設置に対し補助金を交付したものである。</p> <p>ア 委託料 (単位:円)</p> <table border="1" data-bbox="416 701 1481 999"> <thead> <tr> <th>事業名</th> <th>金額</th> <th>備考</th> </tr> </thead> <tbody> <tr> <td>多言語パンフレット作成業務委託</td> <td>4,210,000</td> <td>株JTBコミュニケーションデザイン</td> </tr> <tr> <td>熱海駅新幹線ホームステッカー制作取付業務委託</td> <td>352,200</td> <td>株エイエイピー</td> </tr> <tr> <td>北米市場向け旅行商品造成事業業務委託</td> <td>2,106,000</td> <td>株JTBコミュニケーションデザイン</td> </tr> <tr> <td>無料Wi-Fiスポット設置業務委託</td> <td>2,721,600</td> <td>西日本電信電話株</td> </tr> </tbody> </table> <p>イ 負担金 (単位:円)</p> <table border="1" data-bbox="421 1095 1112 1245"> <thead> <tr> <th>団体名</th> <th>金額</th> </tr> </thead> <tbody> <tr> <td>富士山静岡空港利用促進協議会</td> <td>140,000</td> </tr> <tr> <td>富士箱根伊豆国際観光テーマ地区静岡県協議会</td> <td>250,000</td> </tr> </tbody> </table> <p>ウ 補助金 (単位:円)</p> <table border="1" data-bbox="421 1341 1485 1603"> <thead> <tr> <th>事業名</th> <th>金額</th> <th>備考</th> </tr> </thead> <tbody> <tr> <td>熱海国際経済交流会運営費補助金</td> <td>4,585,000</td> <td>熱海国際経済交流会</td> </tr> <tr> <td>熱海国際経済交流会姉妹都市交流事業補助金</td> <td>100,000</td> <td>熱海国際経済交流会</td> </tr> <tr> <td>Wi-Fi整備事業補助金</td> <td>400,000</td> <td>市内飲食店等 3件</td> </tr> <tr> <td>飲食店洋式トイレ化推進事業補助金</td> <td>967,000</td> <td>市内飲食店等 4件</td> </tr> <tr> <td>キャッシュレス決済推進事業補助金</td> <td>319,000</td> <td>市内飲食店等 8件</td> </tr> </tbody> </table> <p>観光経済課</p> <p>5 広告宣伝経費 20,833,960 円 (前年度 20,713,200 円)</p> <p>(1) 首都圏を含む関東一円から誘客するため、テレビ・新聞・雑誌等に広告を掲載し、観光宣伝を図ったものである。また、観光プロモーションの統一感の欠如等の課題を解消するために平成 25 年度から実施している観光ブランド・プロモーションを引き続き平成 28 年度から 3 年契約で業務委託し、「意外と熱海」による季節ごとの共通したテーマに基づくプロモーションを実施したものである。</p>	事業名	金額	備考	多言語パンフレット作成業務委託	4,210,000	株JTBコミュニケーションデザイン	熱海駅新幹線ホームステッカー制作取付業務委託	352,200	株エイエイピー	北米市場向け旅行商品造成事業業務委託	2,106,000	株JTBコミュニケーションデザイン	無料Wi-Fiスポット設置業務委託	2,721,600	西日本電信電話株	団体名	金額	富士山静岡空港利用促進協議会	140,000	富士箱根伊豆国際観光テーマ地区静岡県協議会	250,000	事業名	金額	備考	熱海国際経済交流会運営費補助金	4,585,000	熱海国際経済交流会	熱海国際経済交流会姉妹都市交流事業補助金	100,000	熱海国際経済交流会	Wi-Fi整備事業補助金	400,000	市内飲食店等 3件	飲食店洋式トイレ化推進事業補助金	967,000	市内飲食店等 4件	キャッシュレス決済推進事業補助金	319,000	市内飲食店等 8件
事業名	金額	備考																																						
多言語パンフレット作成業務委託	4,210,000	株JTBコミュニケーションデザイン																																						
熱海駅新幹線ホームステッカー制作取付業務委託	352,200	株エイエイピー																																						
北米市場向け旅行商品造成事業業務委託	2,106,000	株JTBコミュニケーションデザイン																																						
無料Wi-Fiスポット設置業務委託	2,721,600	西日本電信電話株																																						
団体名	金額																																							
富士山静岡空港利用促進協議会	140,000																																							
富士箱根伊豆国際観光テーマ地区静岡県協議会	250,000																																							
事業名	金額	備考																																						
熱海国際経済交流会運営費補助金	4,585,000	熱海国際経済交流会																																						
熱海国際経済交流会姉妹都市交流事業補助金	100,000	熱海国際経済交流会																																						
Wi-Fi整備事業補助金	400,000	市内飲食店等 3件																																						
飲食店洋式トイレ化推進事業補助金	967,000	市内飲食店等 4件																																						
キャッシュレス決済推進事業補助金	319,000	市内飲食店等 8件																																						

款 項 目	主 要 事 業 の 説 明		
	ア 広告料 (単位：円)		
	事業名	金 額	備 考
	新聞広告掲載	216,000	(株)伊豆新聞本社熱海新聞
	その他観光宣伝に係る広告掲載	382,000	
	イ 委託料 (単位：円)		
	事業名	金 額	備 考
	熱海市観光ブランド・プロモーション事業委託	18,252,000	(株) J T B 静岡支店
	いい伊豆みつけた製作等業務委託	1,821,960	(株) I K C
	恋人の聖地運営管理業務委託	162,000	N P O 法人地域活性化支援センター
	観光経済課		
	6 誘客キャンペーン経費 33,146,351 円 (前年度 25,638,496 円)		
	(1) 誘客宣伝のため、各種 P R 事業を実施したものである。		
	ア 委託料 (単位：円)		
	事業名	金 額	備 考
	誘客キャンペーン等業務委託	16,952,000	(社)熱海市観光協会
〃	2,052,000	伊豆山温泉観光協会	
〃	1,716,000	伊豆湯河原温泉観光協会	
〃	1,716,000	網代温泉観光協会	
〃	410,000	多賀観光協会	
熱海養生法推進事業業務委託	900,000	熱海養生法実行委員会	
フォトコンテストシステム導入業務委託	432,000	(株) I S T ソフトウェア	
フォトコンテスト管理運営業務委託	80,000	(社)熱海市観光協会	
イ 負担金 (単位：円)			
事業名	金 額	備 考	
新潟県プレDCキャンペーン負担金	40,000	J R 旅連横浜支部	
磐梯熱海復興支援キャンペーン負担金	70,000	(社)熱海市観光協会	
ウ 補助金 (単位：円)			
事業名	金 額	備 考	
熱海芸術祭開催に関する補助金	8,303,418	熱海芸術祭実行委員会	
観光経済課			
7 春季誘客キャンペーン経費 5,704,020 円 (前年度 6,820,616 円)			
(1) 春季の誘客宣伝のため、W e b 展開や各種イベントを開催したものである。			

款 項 目	主 要 事 業 の 説 明																								
	<p style="text-align: right;">ア 委託料 (単位：円)</p> <table border="1" data-bbox="437 271 1485 461"> <thead> <tr> <th>事業名</th> <th>金額</th> <th>備考</th> </tr> </thead> <tbody> <tr> <td>WEB特設バナー掲載業務委託</td> <td>2,000,000</td> <td>熱海市ホテル旅館協同組合連合会</td> </tr> <tr> <td>ATAMI ジャカランダフェスティバル開催業務委託</td> <td>3,600,000</td> <td>(社)熱海市観光協会</td> </tr> </tbody> </table> <p>観光経済課</p> <p>8 秋季誘客キャンペーン経費 9,867,000円 (前年度 13,212,693円)</p> <p>(1) 秋季の誘客宣伝のため、Web展開や各種イベントを開催したものである。</p> <p style="text-align: right;">ア 委託料 (単位：円)</p> <table border="1" data-bbox="437 696 1485 813"> <thead> <tr> <th>事業名</th> <th>金額</th> <th>備考</th> </tr> </thead> <tbody> <tr> <td>WEB特設バナー掲載業務委託</td> <td>2,000,000</td> <td>熱海市ホテル旅館協同組合連合会</td> </tr> </tbody> </table> <p style="text-align: right;">イ 補助金 (単位：円)</p> <table border="1" data-bbox="437 904 1485 1039"> <thead> <tr> <th>事業名</th> <th>金額</th> <th>備考</th> </tr> </thead> <tbody> <tr> <td>湯汲み道中開催補助金</td> <td>1,867,000</td> <td>熱海温泉組合</td> </tr> <tr> <td>もみじまつり開催補助金</td> <td>6,000,000</td> <td>(社)熱海市観光協会</td> </tr> </tbody> </table>	事業名	金額	備考	WEB特設バナー掲載業務委託	2,000,000	熱海市ホテル旅館協同組合連合会	ATAMI ジャカランダフェスティバル開催業務委託	3,600,000	(社)熱海市観光協会	事業名	金額	備考	WEB特設バナー掲載業務委託	2,000,000	熱海市ホテル旅館協同組合連合会	事業名	金額	備考	湯汲み道中開催補助金	1,867,000	熱海温泉組合	もみじまつり開催補助金	6,000,000	(社)熱海市観光協会
事業名	金額	備考																							
WEB特設バナー掲載業務委託	2,000,000	熱海市ホテル旅館協同組合連合会																							
ATAMI ジャカランダフェスティバル開催業務委託	3,600,000	(社)熱海市観光協会																							
事業名	金額	備考																							
WEB特設バナー掲載業務委託	2,000,000	熱海市ホテル旅館協同組合連合会																							
事業名	金額	備考																							
湯汲み道中開催補助金	1,867,000	熱海温泉組合																							
もみじまつり開催補助金	6,000,000	(社)熱海市観光協会																							
<p>4目 熱海コンベンション・シティ計画推進費</p>	<p>決算額 1,370,000円 (前年度 300,000円)</p> <hr/> <p>観光経済課</p> <p>1 熱海コンベンション・シティ計画推進経費 1,370,000円 (前年度 300,000円)</p> <p>(1) 静岡県東部の11市町が加盟する「静岡県東部地域コンベンションビューロー」において、誘致・支援事業、広報宣伝事業などMICE誘致に向けた事業を実施したものである。</p> <p style="text-align: right;">ア 負担金 (単位：円)</p> <table border="1" data-bbox="437 1424 1217 1503"> <thead> <tr> <th>団体名</th> <th>金額</th> </tr> </thead> <tbody> <tr> <td>静岡県東部地域コンベンションビューロー</td> <td>1,370,000</td> </tr> </tbody> </table>	団体名	金額	静岡県東部地域コンベンションビューロー	1,370,000																				
団体名	金額																								
静岡県東部地域コンベンションビューロー	1,370,000																								
<p>5目 観光振興基金費</p>	<p>決算額 18,662,500円 (前年 17,053,983円)</p> <hr/> <p>観光経済課</p> <p>1 観光振興基金積立金 18,662,500円 (前年度 17,053,983円)</p> <p>(1) 観光振興基金積立金は、観光都市としてふさわしい観光施設の整備及び観光施策の推進を図ることを目的に設置されたものである。</p> <p>(基金の状況) (単位：円)</p> <table border="1" data-bbox="368 1839 1493 1951"> <thead> <tr> <th rowspan="2">平成29年度末現在高</th> <th colspan="4">平成30年度中の増減</th> <th rowspan="2">平成30年度末現在高</th> </tr> <tr> <th>新規積立金</th> <th>利子積立金</th> <th>取崩し</th> <th>計</th> </tr> </thead> <tbody> <tr> <td>52,704,049</td> <td>18,662,500</td> <td>0</td> <td>30,000,000</td> <td>△11,337,500</td> <td>41,366,549</td> </tr> </tbody> </table>	平成29年度末現在高	平成30年度中の増減				平成30年度末現在高	新規積立金	利子積立金	取崩し	計	52,704,049	18,662,500	0	30,000,000	△11,337,500	41,366,549								
平成29年度末現在高	平成30年度中の増減				平成30年度末現在高																				
	新規積立金	利子積立金	取崩し	計																					
52,704,049	18,662,500	0	30,000,000	△11,337,500	41,366,549																				

款 項 目	主 要 事 業 の 説 明																			
2 項 商工費	決算額	114,886,715 円 (前年度 111,795,646 円)																		
1 目 商工総務費	決算額	24,379,923 円 (前年度 25,370,878 円)																		
	秘書広報課 1 職員給与費 24,379,923 円 (前年度 25,370,878 円)																			
2 目 商工業振興費	決算額	81,939,315 円 (前年度 80,733,491 円)																		
	観光経済課 1 商工業の経営指導等振興策経費 28,959,221 円 (前年度 23,186,442 円) (1) 熱海市と熱海商工会議所が連携して行う個店支援事業 A-b i z (熱海市チャレンジ応援センター) 運営に係る業務を委託した。 <p style="text-align: right;">(単位：円)</p>																			
<table border="1" style="width: 100%; border-collapse: collapse;"> <thead> <tr> <th style="width: 30%;">団体名</th> <th style="width: 40%;">事業名</th> <th style="width: 30%;">金 額</th> </tr> </thead> <tbody> <tr> <td>(株)イドム</td> <td>A-b i z (熱海市チャレンジ応援センター)運営支援業務委託</td> <td style="text-align: right;">22,121,347</td> </tr> <tr> <td>ウーマンネット(株)</td> <td>A-b i z I Tアドバイザー個別相談業務委託</td> <td style="text-align: right;">1,273,680</td> </tr> <tr> <td>(株)旅館総合研究所</td> <td>A-b i z 宿泊施設個別相談業務委託</td> <td style="text-align: right;">368,040</td> </tr> <tr> <td>HUB l i c 合同会社</td> <td>A-b i z 人材不足解決セミナー業務委託</td> <td style="text-align: right;">60,000</td> </tr> <tr> <td>石原国際特許事務所</td> <td>A-b i z 商標登録申請業務委託</td> <td style="text-align: right;">57,252</td> </tr> </tbody> </table>			団体名	事業名	金 額	(株)イドム	A-b i z (熱海市チャレンジ応援センター)運営支援業務委託	22,121,347	ウーマンネット(株)	A-b i z I Tアドバイザー個別相談業務委託	1,273,680	(株)旅館総合研究所	A-b i z 宿泊施設個別相談業務委託	368,040	HUB l i c 合同会社	A-b i z 人材不足解決セミナー業務委託	60,000	石原国際特許事務所	A-b i z 商標登録申請業務委託	57,252
団体名	事業名	金 額																		
(株)イドム	A-b i z (熱海市チャレンジ応援センター)運営支援業務委託	22,121,347																		
ウーマンネット(株)	A-b i z I Tアドバイザー個別相談業務委託	1,273,680																		
(株)旅館総合研究所	A-b i z 宿泊施設個別相談業務委託	368,040																		
HUB l i c 合同会社	A-b i z 人材不足解決セミナー業務委託	60,000																		
石原国際特許事務所	A-b i z 商標登録申請業務委託	57,252																		
<p>A-b i z 利用実績</p> <table border="1" style="width: 100%; border-collapse: collapse;"> <thead> <tr> <th style="width: 30%;">年 度</th> <th style="width: 30%;">相談件数 (件)</th> <th style="width: 40%;">利用事業者数</th> </tr> </thead> <tbody> <tr> <td>平成 30 年度</td> <td style="text-align: center;">1,096</td> <td style="text-align: center;">255</td> </tr> <tr> <td>平成 29 年度</td> <td style="text-align: center;">550</td> <td style="text-align: center;">129</td> </tr> </tbody> </table> <p>※平成 29 年 11 月 1 日からチーフアドバイザーを招聘しリニューアル体制で運営</p>			年 度	相談件数 (件)	利用事業者数	平成 30 年度	1,096	255	平成 29 年度	550	129									
年 度	相談件数 (件)	利用事業者数																		
平成 30 年度	1,096	255																		
平成 29 年度	550	129																		
<p>(2) A-b i z 相談等の創業支援拠点の使用料として 480,000 円を執行した。</p> <p>(3) 熱海市と熱海商工会議所が行う個店支援・連携事業に対して熱海商工会議所に 500,000 円の負担金を執行した。</p> <p>(4) 中小企業の振興を図るため、商工業団体の事業運営費に対して補助金を交付した。</p> <p style="text-align: right;">(単位：円)</p> <table border="1" style="width: 100%; border-collapse: collapse;"> <thead> <tr> <th style="width: 30%;">団体名</th> <th style="width: 40%;">会 員</th> <th style="width: 30%;">金 額</th> </tr> </thead> <tbody> <tr> <td>熱海市商店街連盟</td> <td>10 商店街</td> <td style="text-align: right;">171,000</td> </tr> </tbody> </table>			団体名	会 員	金 額	熱海市商店街連盟	10 商店街	171,000												
団体名	会 員	金 額																		
熱海市商店街連盟	10 商店街	171,000																		

款 項 目	主 要 事 業 の 説 明																																																
	<p>(5) 熱海商工会議所が行う中小企業の経営改善普及事業に対して補助金を交付した。 (単位：円)</p> <table border="1" data-bbox="440 322 1490 566"> <thead> <tr> <th>事業名</th> <th>主要実績</th> <th>金 額</th> </tr> </thead> <tbody> <tr> <td>小規模事業経営改善普及事業</td> <td>経営指導員による企業経営指導 ・巡回指導 1,583 件 ・窓口指導 1,273 件 ・個別指導 470 社 ・集団指導 29 社</td> <td>2,850,000</td> </tr> </tbody> </table> <p>(6) 公衆浴場設備改善事業費補助金として 667,000 円を執行した。</p> <p>(7) 市内食料品店における計量表示の調査と指導を行った。 ア 量目立入検査実施状況（静岡県からの権限委譲事務）</p> <table border="1" data-bbox="440 801 1273 1122"> <thead> <tr> <th>年 度</th> <th>検査店舗数</th> <th>検査商品数</th> <th>適正率</th> </tr> </thead> <tbody> <tr> <td>平成 28 年度</td> <td>1 件</td> <td>60 点</td> <td>93.3%</td> </tr> <tr> <td>平成 27 年度</td> <td>1 件</td> <td>56 点</td> <td>100%</td> </tr> <tr> <td>平成 26 年度</td> <td>1 件</td> <td>50 点</td> <td>100%</td> </tr> <tr> <td>平成 25 年度</td> <td>1 件</td> <td>48 点</td> <td>100%</td> </tr> <tr> <td>平成 24 年度</td> <td>1 件</td> <td>47 点</td> <td>100%</td> </tr> </tbody> </table> <p>(8) 商工業の経営指導等振興策に係るその他経費 410,902 円</p> <p>観光経済課</p> <p>2 地域経済活性化対策経費 50,076,835 円（前年度 54,380,247 円）</p> <p>(1) リノベーションまちづくりの具現化と創業者や市内事業者への個店支援強化事業に係る業務を委託した。（国：地方創生推進交付金事業） (単位：円)</p> <table border="1" data-bbox="443 1503 1398 1991"> <thead> <tr> <th>団体名</th> <th>事業名</th> <th>金 額</th> </tr> </thead> <tbody> <tr> <td>(株)アフタヌーンソサエティ</td> <td>リノベーションまちづくりに伴うコーディネート等業務委託</td> <td>3,888,000</td> </tr> <tr> <td>(株)アフタヌーンソサエティ</td> <td>家守塾開催業務委託</td> <td>1,372,000</td> </tr> <tr> <td>(株)m a c h i m o r i</td> <td>リノベーションまちづくり推進業務委託</td> <td>4,104,000</td> </tr> <tr> <td>N P O 法人 a t a m i s t a</td> <td>地域伴走型創業支援プログラム事業業務委託</td> <td>7,776,000</td> </tr> <tr> <td>(株)m a c h i m o r i</td> <td>中心市街地リノベーションまちづくり推進業務委託</td> <td>3,000,000</td> </tr> </tbody> </table>	事業名	主要実績	金 額	小規模事業経営改善普及事業	経営指導員による企業経営指導 ・巡回指導 1,583 件 ・窓口指導 1,273 件 ・個別指導 470 社 ・集団指導 29 社	2,850,000	年 度	検査店舗数	検査商品数	適正率	平成 28 年度	1 件	60 点	93.3%	平成 27 年度	1 件	56 点	100%	平成 26 年度	1 件	50 点	100%	平成 25 年度	1 件	48 点	100%	平成 24 年度	1 件	47 点	100%	団体名	事業名	金 額	(株)アフタヌーンソサエティ	リノベーションまちづくりに伴うコーディネート等業務委託	3,888,000	(株)アフタヌーンソサエティ	家守塾開催業務委託	1,372,000	(株)m a c h i m o r i	リノベーションまちづくり推進業務委託	4,104,000	N P O 法人 a t a m i s t a	地域伴走型創業支援プログラム事業業務委託	7,776,000	(株)m a c h i m o r i	中心市街地リノベーションまちづくり推進業務委託	3,000,000
事業名	主要実績	金 額																																															
小規模事業経営改善普及事業	経営指導員による企業経営指導 ・巡回指導 1,583 件 ・窓口指導 1,273 件 ・個別指導 470 社 ・集団指導 29 社	2,850,000																																															
年 度	検査店舗数	検査商品数	適正率																																														
平成 28 年度	1 件	60 点	93.3%																																														
平成 27 年度	1 件	56 点	100%																																														
平成 26 年度	1 件	50 点	100%																																														
平成 25 年度	1 件	48 点	100%																																														
平成 24 年度	1 件	47 点	100%																																														
団体名	事業名	金 額																																															
(株)アフタヌーンソサエティ	リノベーションまちづくりに伴うコーディネート等業務委託	3,888,000																																															
(株)アフタヌーンソサエティ	家守塾開催業務委託	1,372,000																																															
(株)m a c h i m o r i	リノベーションまちづくり推進業務委託	4,104,000																																															
N P O 法人 a t a m i s t a	地域伴走型創業支援プログラム事業業務委託	7,776,000																																															
(株)m a c h i m o r i	中心市街地リノベーションまちづくり推進業務委託	3,000,000																																															

款 項 目	主 要 事 業 の 説 明												
	<p>(2) 中小企業の振興を図るため、熱海商工会議所の事業運営費に対して 9,447,000 円の補助金を交付した。 ※会員数(平成 31 年 3 月末現在)1,017 人</p> <p>(3) 商店街の魅力増大と回遊性向上を図るため、商店街連盟が作成する「あたみで遊ぼう」情報誌などに対して 1,056,000 円の補助金を交付した。</p> <p>(4) 市内飲食店街の活性化により誘客効果を高め、地域経済の振興を図るため、飲食関連団体が行う事業運営費に対して補助金を交付した。 (単位：円)</p> <table border="1" data-bbox="440 703 1305 902"> <thead> <tr> <th>団体名</th> <th>金 額</th> </tr> </thead> <tbody> <tr> <td>熱海社交業組合</td> <td>171,000</td> </tr> <tr> <td>熱海料飲連合会</td> <td>171,000</td> </tr> <tr> <td>静岡県飲食業生活衛生同業組合熱海支部</td> <td>171,000</td> </tr> </tbody> </table> <p>(5) 市内の建築関連業の振興を図るため、市民等の市内施工業者を利用した住宅又は店舗のリフォームを対象に熱海商工会議所が行っている助成事業に対して 5,000,000 円の補助金を交付した。 ※工事件数：56 件 工事金額：104,418,181 円（税込）</p> <p>(6) 熱海商工会議所が行う「熱海ブランド」事業に対して 1,000,000 円の補助金を交付した。</p> <p>(7) 商店街の魅力ある買い物環境づくりを行うため、市内商店街に対して補助金を交付した。（魅力ある買い物環境づくり支援事業） (単位：円)</p> <table border="1" data-bbox="450 1473 1369 1599"> <thead> <tr> <th>商店街名</th> <th>金 額</th> </tr> </thead> <tbody> <tr> <td>熱海駅前平和通り商店街振興組合及び熱海仲見世振興会</td> <td>12,000,000(県負担分 5,000,000)</td> </tr> </tbody> </table> <p>(8) 地域経済活性化対策に係るその他経費 920,835 円</p> <p>観光経済課</p> <p>3 中小企業の金融対策経費 2,903,259 円 (前年度 3,166,802 円)</p> <p>(1) 熱海市小口資金融資制度により、中小企業者が融資を受けた際に利子の一部を利子補給金として、金融機関に支給した。</p>	団体名	金 額	熱海社交業組合	171,000	熱海料飲連合会	171,000	静岡県飲食業生活衛生同業組合熱海支部	171,000	商店街名	金 額	熱海駅前平和通り商店街振興組合及び熱海仲見世振興会	12,000,000(県負担分 5,000,000)
団体名	金 額												
熱海社交業組合	171,000												
熱海料飲連合会	171,000												
静岡県飲食業生活衛生同業組合熱海支部	171,000												
商店街名	金 額												
熱海駅前平和通り商店街振興組合及び熱海仲見世振興会	12,000,000(県負担分 5,000,000)												

款 項 目	主 要 事 業 の 説 明																								
	<p>熱海市小口資金融資制度（利子補給率 1%）</p> <table border="1" data-bbox="448 271 1150 371"> <thead> <tr> <th>年 度</th> <th>件数(件)</th> <th>利子補給額（円）</th> </tr> </thead> <tbody> <tr> <td>平成 30 年度</td> <td>92</td> <td>1,847,137</td> </tr> </tbody> </table> <p>(2) 熱海市中小企業短期経営改善資金利子補給制度により、中小企業者が融資を受けた際に利子の一部を利子補給金として、金融機関に支給した。</p> <p>熱海市中小企業短期経営改善資金利子補給制度（利子補給率 0.4%）</p> <table border="1" data-bbox="491 611 1098 837"> <thead> <tr> <th>年 度</th> <th>件数(件)</th> <th>利子補給額(円)</th> </tr> </thead> <tbody> <tr> <td>平成 30 年度</td> <td>6</td> <td>151,664</td> </tr> <tr> <td>平成 29 年度</td> <td>9</td> <td>203,999</td> </tr> <tr> <td>平成 28 年度</td> <td>9</td> <td>224,499</td> </tr> <tr> <td>平成 27 年度</td> <td>11</td> <td>217,999</td> </tr> <tr> <td>平成 26 年度</td> <td>10</td> <td>243,332</td> </tr> </tbody> </table> <p>(3) 熱海市の融資制度に係る事務負担金として、静岡県信用保証協会に対し、770,000 円を執行した。</p> <p>(4) 中小企業の金融対策に係るその他経費 134,458 円</p>	年 度	件数(件)	利子補給額（円）	平成 30 年度	92	1,847,137	年 度	件数(件)	利子補給額(円)	平成 30 年度	6	151,664	平成 29 年度	9	203,999	平成 28 年度	9	224,499	平成 27 年度	11	217,999	平成 26 年度	10	243,332
年 度	件数(件)	利子補給額（円）																							
平成 30 年度	92	1,847,137																							
年 度	件数(件)	利子補給額(円)																							
平成 30 年度	6	151,664																							
平成 29 年度	9	203,999																							
平成 28 年度	9	224,499																							
平成 27 年度	11	217,999																							
平成 26 年度	10	243,332																							
3 目 労務対策費	<p>決算額 8,567,477 円（前年度 5,691,277 円）</p> <p>観光経済課</p> <p>1 労働力の確保等労働行政経費 4,292,477 円（前年度 1,416,277 円）</p> <p>(1) 同一の職業に従事し、技能の練磨や後進の育成等により技能者の社会的、経済的地位の高揚及び技能水準の向上に功績のあった技能者の表彰を行っている。</p> <p>熱海市技能功労者表彰状況</p> <table border="1" data-bbox="448 1509 1489 1917"> <thead> <tr> <th>年 度</th> <th>被表彰者数 (人)</th> <th>被表彰者職種数 (職)</th> <th>表 彰 式</th> </tr> </thead> <tbody> <tr> <td>平成 30 年度</td> <td>11</td> <td>6</td> <td>11 月 7 日（水）市役所 第 1 庁舎 第 1 会議室</td> </tr> <tr> <td>平成 28 年度</td> <td>8</td> <td>7</td> <td>11 月 9 日（水）市役所 第 1 庁舎 第 1 会議室</td> </tr> <tr> <td>平成 27 年度</td> <td>7</td> <td>5</td> <td>11 月 9 日（月）市役所 第 1 庁舎 第 1 会議室</td> </tr> <tr> <td>平成 26 年度</td> <td>9</td> <td>4</td> <td>11 月 17 日（月）市役所 第 1 庁舎 第 1 会議室</td> </tr> <tr> <td>平成 25 年度</td> <td>9</td> <td>4</td> <td>11 月 12 日（火）市役所 第 3 庁舎 第 1・第 2 会議室</td> </tr> </tbody> </table> <p>※技能功労者表彰は平成 28 年度から隔年実施 次回令和 2 年度</p>	年 度	被表彰者数 (人)	被表彰者職種数 (職)	表 彰 式	平成 30 年度	11	6	11 月 7 日（水）市役所 第 1 庁舎 第 1 会議室	平成 28 年度	8	7	11 月 9 日（水）市役所 第 1 庁舎 第 1 会議室	平成 27 年度	7	5	11 月 9 日（月）市役所 第 1 庁舎 第 1 会議室	平成 26 年度	9	4	11 月 17 日（月）市役所 第 1 庁舎 第 1 会議室	平成 25 年度	9	4	11 月 12 日（火）市役所 第 3 庁舎 第 1・第 2 会議室
年 度	被表彰者数 (人)	被表彰者職種数 (職)	表 彰 式																						
平成 30 年度	11	6	11 月 7 日（水）市役所 第 1 庁舎 第 1 会議室																						
平成 28 年度	8	7	11 月 9 日（水）市役所 第 1 庁舎 第 1 会議室																						
平成 27 年度	7	5	11 月 9 日（月）市役所 第 1 庁舎 第 1 会議室																						
平成 26 年度	9	4	11 月 17 日（月）市役所 第 1 庁舎 第 1 会議室																						
平成 25 年度	9	4	11 月 12 日（火）市役所 第 3 庁舎 第 1・第 2 会議室																						

款 項 目	主 要 事 業 の 説 明																						
	<p>(2) 熱海商工会議所が行う中小企業の労務対策に対し補助金を交付した。 (単位：円)</p> <table border="1" data-bbox="448 320 1489 660"> <thead> <tr> <th>事業名</th> <th>主要実績</th> <th>金額</th> </tr> </thead> <tbody> <tr> <td>中小企業 労務対策事業</td> <td>勤続功労者表彰 ・被表彰者数 21 人 (13 事業所) ・表彰式 11 月 29 日 (木) 市役所第 1 庁舎 4 階会議室 地元高校卒業生雇用促進事業 新規人材定着事業</td> <td>256,000</td> </tr> </tbody> </table> <p>(3) 労働者の福祉活動の推進を図るため、伊東熱海地区労働者福祉協議会の事業運営費に対し補助金を交付した。</p> <table border="1" data-bbox="453 801 1246 902"> <thead> <tr> <th>事務局</th> <th>金額 (円)</th> <th>会員数 (人)</th> </tr> </thead> <tbody> <tr> <td>伊東市松川町</td> <td>100,000</td> <td>約 2,200</td> </tr> </tbody> </table> <p>(4) ハローワーク熱海廃止後、平成 22 年度より静岡県熱海総合庁舎内において、熱海市ふるさとハローワークを開設し、職業紹介事業を行った。</p> <p>熱海市ふるさとハローワーク運営経費 957,411 円</p> <table border="1" data-bbox="448 1142 1291 1243"> <thead> <tr> <th>年 度</th> <th>求人検索機利用件数</th> <th>職業相談件数</th> </tr> </thead> <tbody> <tr> <td>平成 30 年度</td> <td>6,480</td> <td>3,386</td> </tr> </tbody> </table> <p>(5) 雇用関係情報の発信事業として人材求人プラットフォーム作成及び広告掲載業務委託料 2,700,000 円を執行した。</p> <p>(6) 労働力の確保等労働行政に係るその他経費 279,066 円</p> <p>観光経済課</p> <p>2 中小企業勤労者福利厚生対策経費 4,275,000 円 (前年度 4,275,000 円)</p> <p>(1) 市内中小企業の従業員及び事業主の福利厚生の増進を図るため、熱海市勤労者共済会の事業運営費に対し補助金を交付した。</p> <table border="1" data-bbox="448 1765 1083 1865"> <thead> <tr> <th>金額 (円)</th> <th>会 員 (H31. 3. 31)</th> </tr> </thead> <tbody> <tr> <td>4,275,000</td> <td>343 事業所 967 人</td> </tr> </tbody> </table>	事業名	主要実績	金額	中小企業 労務対策事業	勤続功労者表彰 ・被表彰者数 21 人 (13 事業所) ・表彰式 11 月 29 日 (木) 市役所第 1 庁舎 4 階会議室 地元高校卒業生雇用促進事業 新規人材定着事業	256,000	事務局	金額 (円)	会員数 (人)	伊東市松川町	100,000	約 2,200	年 度	求人検索機利用件数	職業相談件数	平成 30 年度	6,480	3,386	金額 (円)	会 員 (H31. 3. 31)	4,275,000	343 事業所 967 人
事業名	主要実績	金額																					
中小企業 労務対策事業	勤続功労者表彰 ・被表彰者数 21 人 (13 事業所) ・表彰式 11 月 29 日 (木) 市役所第 1 庁舎 4 階会議室 地元高校卒業生雇用促進事業 新規人材定着事業	256,000																					
事務局	金額 (円)	会員数 (人)																					
伊東市松川町	100,000	約 2,200																					
年 度	求人検索機利用件数	職業相談件数																					
平成 30 年度	6,480	3,386																					
金額 (円)	会 員 (H31. 3. 31)																						
4,275,000	343 事業所 967 人																						

款 項 目	主 要 事 業 の 説 明						
21 項 観 光 費	決算額	6,000,000 円					
2 目 観 光 戦 略 費	決算額	6,000,000 円					
	<p data-bbox="395 297 536 327">観光経済課</p> <p data-bbox="395 342 1145 371">1 観光戦略策定・推進経費（繰越明許費） 6,000,000 円</p> <p data-bbox="427 387 1469 472">(1) 熱海芸妓置屋連合組合が実施した熱海芸妓見番歌舞練場整備事業に対し補助金を交付した。</p> <p data-bbox="1342 488 1481 517" style="text-align: right;">(単位：円)</p> <table border="1" data-bbox="440 533 1481 678"> <thead> <tr> <th data-bbox="440 533 874 568">事業名</th> <th data-bbox="874 533 1062 568">金 額</th> <th data-bbox="1062 533 1481 568">備 考</th> </tr> </thead> <tbody> <tr> <td data-bbox="440 568 874 678">(繰越明許費) 熱海芸妓見番歌舞練場修繕工事 に対する補助金</td> <td data-bbox="874 568 1062 678">6,000,000</td> <td data-bbox="1062 568 1481 678">熱海芸妓置屋連合組合</td> </tr> </tbody> </table>		事業名	金 額	備 考	(繰越明許費) 熱海芸妓見番歌舞練場修繕工事 に対する補助金	6,000,000
事業名	金 額	備 考					
(繰越明許費) 熱海芸妓見番歌舞練場修繕工事 に対する補助金	6,000,000	熱海芸妓置屋連合組合					

7 款

土 木 費

- 1 項 土木管理費
- 2 項 道路橋梁費
- 3 項 河川費
- 4 項 港湾費
- 5 項 都市計畫費
- 6 項 公共下水道費
- 7 項 住宅費
- 21 項 土木管理費
- 22 項 道路橋梁費

款 項 目	主 要 事 業 の 説 明			
7 款 土木費	決算額	2,770,053,534 円	(繰越明許費を含む。) (前年度 2,225,977,874 円)	
1 項 土木管理費	決算額	334,949,148 円	(前年度 217,767,032 円)	
1 目 土木総務費	決算額	38,398,380 円	(前年度 41,914,600 円)	
	秘書広報課			
	1	職員給与費	28,058,726 円 (前年度 29,194,639 円)	
	都市整備課			
	2	道路・河川及び熱海・来の宮駅前広場の占用許可等経費	372,618 円 (前年度 347,909 円)	
	(1) 道路占用・河川占用 占用の許認可、占用料の賦課徴収、不法占用パトロール調査等を行った。占用料滞納者に対しては、督促状等を発送した。			
	(2) 駅前広場占用 占用の許認可、占用料の賦課徴収、不法占用パトロール調査等を行った。広場占用については、熱海駅前広場と来宮駅前広場があり、タクシープール、広告看板が占用物件の大半を占める。			
	(3) 占用申請状況			
	ア 道路占用状況		(単位：件、円)	
	年 度	種 別	件 数	占用料
	平成 30 年度	地下埋設類	2,163	39,414,010
		柱・塔・線類	216	11,515,300
		その他	351	2,774,140
		計	2,730	53,703,450
	イ 河川占用状況		(単位：件、円)	
	年 度	種 別	件 数	占用料
	平成 30 年度	宅地敷・その他	41	737,350
		通路敷	177	910,740
		その他	65	120,110
		計	283	1,768,200
	ウ 駅前広場占用		(単位：件、円)	
	年 度	種 別	件 数	占用料
	平成 30 年度	熱海駅前広場	10	2,516,400
		来宮駅前広場	2	109,200
		計	12	2,625,600
	(4) 占用通知等の発送郵便料として 152,000 円を執行した。			

款 項 目	主 要 事 業 の 説 明																																								
	<p>都市整備課</p> <p>3 道路・河川の認定、廃止及び用地処理等経費</p> <p style="text-align: right;">5,258,984円 (前年度9,637,100円)</p> <p>(1) 道路・河川の境界確定 土地所有者の申請に基づき、現地にて隣接関係者を含め、立会いを行った。</p> <p>(2) 公共用財産用途廃止 公図上の道・水路等を用途廃止希望者より申請を受け、調査、審査会を経て公共用財産の用途廃止を行い、普通財産に所管替えを行った。</p> <p>(3) 申請状況</p> <p>ア 境界確定状況 (単位：件)</p> <table border="1" data-bbox="450 763 1214 842"> <thead> <tr> <th>年 度</th> <th>申請件数</th> <th>確定件数</th> </tr> </thead> <tbody> <tr> <td>平成30年度</td> <td>54</td> <td>20</td> </tr> </tbody> </table> <p>イ 用途廃止状況 (単位：件)</p> <table border="1" data-bbox="450 936 1214 1014"> <thead> <tr> <th>年 度</th> <th>申請件数</th> <th>廃止件数</th> </tr> </thead> <tbody> <tr> <td>平成30年度</td> <td>0</td> <td>0</td> </tr> </tbody> </table> <p>ウ 道路寄附状況 (単位：件)</p> <table border="1" data-bbox="450 1108 946 1187"> <thead> <tr> <th>年 度</th> <th>寄附採納件数</th> </tr> </thead> <tbody> <tr> <td>平成30年度</td> <td>7</td> </tr> </tbody> </table> <p>(4) 道路台帳更新作業業務委託外6件の業務委託を執行した。</p> <p style="text-align: right;">(単位：円)</p> <table border="1" data-bbox="450 1335 1305 1984"> <thead> <tr> <th>事業名</th> <th>事業費</th> <th>備 考</th> </tr> </thead> <tbody> <tr> <td>熱海市道路台帳更新作業業務委託</td> <td>2,840,400</td> <td>(株)パスコ</td> </tr> <tr> <td>熱海市WebGISシステム(橋梁台帳)保守業務委託</td> <td>496,800</td> <td>(株)東日</td> </tr> <tr> <td>官民境界図面索引台帳製本業務委託</td> <td>200,880</td> <td>新生マイクロ写真(株)</td> </tr> <tr> <td>官民境界確認電子データ更新業務委託</td> <td>135,324</td> <td>新生マイクロ写真(株)</td> </tr> <tr> <td>市道若林通り支線道路内民地処理に伴う分筆登記測量業務委託</td> <td>378,650</td> <td>薫測量調査</td> </tr> <tr> <td>市道若林通り支線道路内民地処理に伴う用地測量業務委託</td> <td>302,400</td> <td>薫測量調査</td> </tr> <tr> <td>来宮駅前広場用地測量等業務委託</td> <td>432,000</td> <td>薫測量調査</td> </tr> </tbody> </table>	年 度	申請件数	確定件数	平成30年度	54	20	年 度	申請件数	廃止件数	平成30年度	0	0	年 度	寄附採納件数	平成30年度	7	事業名	事業費	備 考	熱海市道路台帳更新作業業務委託	2,840,400	(株)パスコ	熱海市WebGISシステム(橋梁台帳)保守業務委託	496,800	(株)東日	官民境界図面索引台帳製本業務委託	200,880	新生マイクロ写真(株)	官民境界確認電子データ更新業務委託	135,324	新生マイクロ写真(株)	市道若林通り支線道路内民地処理に伴う分筆登記測量業務委託	378,650	薫測量調査	市道若林通り支線道路内民地処理に伴う用地測量業務委託	302,400	薫測量調査	来宮駅前広場用地測量等業務委託	432,000	薫測量調査
年 度	申請件数	確定件数																																							
平成30年度	54	20																																							
年 度	申請件数	廃止件数																																							
平成30年度	0	0																																							
年 度	寄附採納件数																																								
平成30年度	7																																								
事業名	事業費	備 考																																							
熱海市道路台帳更新作業業務委託	2,840,400	(株)パスコ																																							
熱海市WebGISシステム(橋梁台帳)保守業務委託	496,800	(株)東日																																							
官民境界図面索引台帳製本業務委託	200,880	新生マイクロ写真(株)																																							
官民境界確認電子データ更新業務委託	135,324	新生マイクロ写真(株)																																							
市道若林通り支線道路内民地処理に伴う分筆登記測量業務委託	378,650	薫測量調査																																							
市道若林通り支線道路内民地処理に伴う用地測量業務委託	302,400	薫測量調査																																							
来宮駅前広場用地測量等業務委託	432,000	薫測量調査																																							

款 項 目	主 要 事 業 の 説 明															
	<p>都市整備課</p> <p>4 建設事業に関する企画調整及び事務管理経費</p> <p style="text-align: right;">4,708,052円 (前年度 2,734,952円)</p> <p>(1) 土木行政電算化研究会をはじめとする研修会へ積極的に参加し職員のスキルアップを図るとともに、用地買収に係る地権者との協議に要する旅費106,100円、市民の通勤通学の利便性を高めるために網代駅構内の駐輪場用地使用料634,100円、その他の用地使用料として2件28,800円を執行したものである。</p> <p>(2) 各種団体の会費及び負担金と職員の技術向上のための研修会参加負担金として1,373,000円を執行した。</p> <p>(3) 是正措置命令請求訴訟及び損害賠償請求訴訟に係る弁護士委託料として2,364,348円を執行した。</p>															
2目 駅前広場 管理費	<p>決算額 44,719,403円 (前年度 46,132,846円)</p> <p>都市整備課</p> <p>1 熱海駅前広場等の管理経費 43,404,625円 (前年度44,841,973円)</p> <p>(1) 熱海駅前及び網代駅前駐輪場の歩行者や駐輪場利用者の安全を図るため夜間の街路灯、駐輪場内の照明料としての光熱水費と熱海駅・来の宮駅前の散水用の光熱水費として3,406,520円を執行した。</p> <p>(2) 熱海駅前地下道広告掲示施設のガラス保険料15,030円、バス・タクシープールの保険料6,363円、送迎用自動車一時駐車場の保険料として41,610円を執行した。</p> <p>(3) 熱海駅前送迎用自動車一時駐車場管理業務委託外8件の業務委託を執行したものである。</p> <p style="text-align: right;">(単位：円)</p> <table border="1" data-bbox="443 1527 1386 1962"> <thead> <tr> <th>事業名</th> <th>事業費</th> <th>備考</th> </tr> </thead> <tbody> <tr> <td>熱海駅前送迎用自動車一時駐車場管理業務委託</td> <td>13,608,000</td> <td>(財)熱海市振興公社</td> </tr> <tr> <td>熱海駅前自家用車一時駐車場樹木管理業務委託</td> <td>466,560</td> <td>(株)野田造園</td> </tr> <tr> <td>熱海駅前広場消防用設備点検業務委託</td> <td>703,080</td> <td>能美防災(株) 静岡支社</td> </tr> <tr> <td>熱海駅前広場消防用設備点検業務委託 (その2)</td> <td>469,800</td> <td>能美防災(株) 静岡支社</td> </tr> </tbody> </table>	事業名	事業費	備考	熱海駅前送迎用自動車一時駐車場管理業務委託	13,608,000	(財)熱海市振興公社	熱海駅前自家用車一時駐車場樹木管理業務委託	466,560	(株)野田造園	熱海駅前広場消防用設備点検業務委託	703,080	能美防災(株) 静岡支社	熱海駅前広場消防用設備点検業務委託 (その2)	469,800	能美防災(株) 静岡支社
事業名	事業費	備考														
熱海駅前送迎用自動車一時駐車場管理業務委託	13,608,000	(財)熱海市振興公社														
熱海駅前自家用車一時駐車場樹木管理業務委託	466,560	(株)野田造園														
熱海駅前広場消防用設備点検業務委託	703,080	能美防災(株) 静岡支社														
熱海駅前広場消防用設備点検業務委託 (その2)	469,800	能美防災(株) 静岡支社														

款 項 目	主 要 事 業 の 説 明		
	定置式ガス検知警報装置保守業務委託	344,520	(株)櫻井工業所
	自家用電気工作物保安管理業務委託	107,460	(株)静岡ケイテクノ
	網代駅構内自転車等駐車場管理業務委託	315,930	(社)熱海市シルバー人材センター
	熱海駅前広場仮設トイレ等清掃等業務委託	1,321,665	(社)熱海市シルバー人材センター
	熱海駅前広場整備における利用実態調査業務委託	895,320	(社)熱海市観光協会
<p>(4) 熱海駅前ロータリー及び周辺の交通渋滞緩和と利用者の利便性向上を図るため、熱海駅前広場送迎用自動車一時駐車場及び熱海市駅前駐車場の空き状況を表示する看板を設置し、駐車場情報をインターネット配信する業務を委託した。</p>			
(単位：円)			
	事業名	事業費	備 考
	熱海駅周辺駐車場満空システム保守管理業務委託	10,368,000	タイムズ24(株) (債務負担行為) 契約額：24,494,400円 平成28年11月4日から平成31年3月31日まで
	熱海駅周辺駐車場満空システム保守管理業務委託(伊豆山側)	3,340,680	タイムズ24(株) (債務負担行為) 契約額：3,996,000円 平成30年2月1日から平成31年3月31日まで
都市整備課			
2 熱海駅前自転車等駐車場管理経費 1,314,778円 (前年度1,290,873円)			
<p>(1) JR熱海駅周辺に放置されたバイク等を一扫し、歩行者の安全及び歩道機能を確保することにより、良好な都市景観の形成を図ることを目的とし、熱海駅周辺違法駐輪バイク等巡回指導を熱海駅前自転車等駐車場の指定管理者である(社)熱海市シルバー人材センターへ委託した。</p>			
(単位：円)			
	事業名	事業概要	備 考
	熱海駅周辺違法駐輪バイク等巡回指導業務委託	巡回指導	1,188,347 (社)熱海市シルバー人材センター

款 項 目	主 要 事 業 の 説 明									
3 目 建築指導 費	<p>決算額 251,831,365 円 (前年度 129,719,586 円)</p> <p>まちづくり課</p> <p>1 建築基準法に基づく建築確認申請等経費 251,831,365 円 (前年度 129,719,586 円)</p> <p>(1) 建築指導事務費 設計事務所や施工業者、不動産業者からの敷地・道路に関する照会や市民からの建築全般に関する相談業務である。</p> <p>(2) わが家の専門家診断事業 わが家の専門家診断業務委託 555,840 円 建物の倒壊による被害を防止するため、専門家(相談士)による建物の診断を実施し、補強につなげることにより圧死者ゼロをめざすものである。対象建物は、建築基準法が改正された昭和 56 年 5 月以前に建築された木造住宅に限定している。 委 託 先：(社)静岡県建築士会 実施件数：46,320 円×12 件 補 助 率：国 1/2・県 3/8・市 1/8</p> <p>(3) 木造住宅耐震補強工事助成事業 16,700,000 円 地震発生時における既存建築物の倒壊による被害を防止するため、昭和 56 年 5 月以前に建築された木造住宅で、耐震診断 1.0 未満であった建築物の補強工事を実施する者に対し、補助金を交付した。 ア 実施件数 (単位：件)</p> <table border="1" data-bbox="454 1238 1465 1377"> <thead> <tr> <th>区 分</th> <th>1 件当たりの補助限度額</th> <th>件数</th> </tr> </thead> <tbody> <tr> <td>一般分 (PR住宅)</td> <td>900,000円</td> <td>10</td> </tr> <tr> <td>高齢者分 (PR住宅)</td> <td>1,100,000円</td> <td>7</td> </tr> </tbody> </table> <p>イ 補 助 率：国 1/4・県 1/2・市 1/4</p> <p>(4) 建築物耐震性向上事業 (木造住宅補強計画策定事業) 2,667,000 円 地震発生時における木造住宅の倒壊による被害を防止し、市民の生命を守るため、昭和 56 年 5 月以前に建築された木造住宅の耐震診断及び耐震計画の作成を実施する者に対し、補助金を交付した。 実施件数：17 件 補 助 率：国 1/3・県 1/6・市 1/6</p> <p>(5) ブロック塀等耐震改修促進事業 764,000 円 地震発生時におけるブロック塀等の倒壊又は転倒による災害を防止し、震災時における避難路の確保と市民生活の安全を図るものである。 実施件数：10 件 (撤去)</p>	区 分	1 件当たりの補助限度額	件数	一般分 (PR住宅)	900,000円	10	高齢者分 (PR住宅)	1,100,000円	7
区 分	1 件当たりの補助限度額	件数								
一般分 (PR住宅)	900,000円	10								
高齢者分 (PR住宅)	1,100,000円	7								

款 項 目	主 要 事 業 の 説 明
	<p>(6) 耐震対策緊急促進事業 223,015,000 円 地震発生時における建築物(住宅以外で大規模なもの)の倒壊による被害を防止し、市民の生命を守るため、昭和56年5月以前に建築された建築物のうち要緊急安全確認大規模建築物等の、耐震診断・補強設計・耐震改修を実施する者に対し、補助金を交付した。 実施件数：1件 補助率：国1/3・県1/5・市1/5</p> <p>(7) 空家等対策推進事業 ア 空家等実態調査業務委託 6,480,000 円 危険空家への対応と再利用可能な空家の利活用促進を図るため、空家の実態を調査するものである。</p> <p>イ 空家等対策協議会に係る経費 34,400 円 空家等対策計画の実施に関する事項を協議する熱海市空家等対策協議会(平成29年11月16日設置 委員10人)の開催に係る経費である。 開催日及び場所：平成30年7月30日(月) 熱海市役所 内容：特定空家等の認定手順及び認定について</p> <p>ウ 空き家相談会開催業務委託 624,000 円 空き家の活用・処分・相続等について司法書士、税理士、建築士、宅建士等の専門家に無料で相談可能な「空き家に関するワンストップ相談会」を静岡不動産流通活性化協議会に委託し、熱海市役所において2回開催した。 開催日：平成31年1月19日(土)及び2月16日(土)</p>
2 項 道路橋梁費	決算額 492,017,080 円 (前年度 436,087,319 円)
1 目 道路橋梁 総務費	決算額 39,324,189 円 (前年度 38,623,030 円) 秘書広報課 1 職員給与費 39,324,189円 (前年度38,623,030円)

款 項 目	主 要 事 業 の 説 明											
2 目 道路維持 費	決算額 209,019,672 円 (前年度 202,717,076 円)											
	都市整備課											
	1 道路、橋梁及び水路等の維持補修費 38,458,512円 (前年度39,772,076円)											
	(1) 市道上に張り出た枝等、視界を遮る草等の伐採や草刈及び側溝並びに路面の清掃等を実施している。作業車両管理経費等1,628,352円を執行した。 町内会が自主的に行う側溝清掃の残土処理に伴う車両借上料等として988,200円を執行した。 雑草は成長が早く交通安全上からも刈取り作業と、降雨後の側溝・スクリーン等の清掃を2人体制で作業に当たっているが、道路等の管理区間が多いため対応しきれない箇所においては業者への業務委託を執行している。											
	維持業務委託 113件 35,841,960円 (単位：円)											
	<table border="1"> <thead> <tr> <th>費 目</th> <th>件 数</th> <th>事業費</th> </tr> </thead> <tbody> <tr> <td>道路清掃・側溝清掃等</td> <td>熱海市道路清掃業務委託(第1工区)外36件</td> <td>12,128,400</td> </tr> <tr> <td>倒木・伐採処理・草刈等</td> <td>市道古美道寺山線倒木処理業務委託外75件</td> <td>23,713,560</td> </tr> </tbody> </table>	費 目	件 数	事業費	道路清掃・側溝清掃等	熱海市道路清掃業務委託(第1工区)外36件	12,128,400	倒木・伐採処理・草刈等	市道古美道寺山線倒木処理業務委託外75件	23,713,560		
	費 目	件 数	事業費									
	道路清掃・側溝清掃等	熱海市道路清掃業務委託(第1工区)外36件	12,128,400									
	倒木・伐採処理・草刈等	市道古美道寺山線倒木処理業務委託外75件	23,713,560									
都市整備課												
2 道路、橋梁及び水路等の維持補修工事費												
150,764,760円 (前年度148,828,320円)												
(1) 経年劣化で老朽化した市道・水路での事故を未然に防ぐため、市民からの通報や町内会からの要望、また職員によるパトロールにより発見した箇所を迅速に対応し、執行したものである。												
(単位：円)												
<table border="1"> <thead> <tr> <th>費 目</th> <th>件 数</th> <th>事業費</th> </tr> </thead> <tbody> <tr> <td>道路維持工事費</td> <td>市道来宮土沢線道路修繕工事外155件</td> <td>137,883,600</td> </tr> <tr> <td>水路維持工事費等</td> <td>滝知山水路修繕工事外16件</td> <td>12,881,160</td> </tr> </tbody> </table>	費 目	件 数	事業費	道路維持工事費	市道来宮土沢線道路修繕工事外155件	137,883,600	水路維持工事費等	滝知山水路修繕工事外16件	12,881,160			
費 目	件 数	事業費										
道路維持工事費	市道来宮土沢線道路修繕工事外155件	137,883,600										
水路維持工事費等	滝知山水路修繕工事外16件	12,881,160										
都市整備課												
3 道路等のバリアフリー対策経費 19,796,400円 (前年度14,116,680円)												
(1) 障害者や高齢者等の交通弱者が安全で歩きやすい道路を目指し、歩道の拡幅・滑り止め・段差解消を年次計画により執行したものである。												
(単位：円)												
<table border="1"> <thead> <tr> <th>費 目</th> <th>件 数</th> <th>事業費</th> </tr> </thead> <tbody> <tr> <td>委託料</td> <td>市道温泉通水口線バリアフリー整備工事設計業務委託</td> <td>5,400,000</td> </tr> <tr> <td>工事請負費</td> <td>市道温泉通水口線バリアフリー整備工事外2件</td> <td>14,396,400</td> </tr> </tbody> </table>	費 目	件 数	事業費	委託料	市道温泉通水口線バリアフリー整備工事設計業務委託	5,400,000	工事請負費	市道温泉通水口線バリアフリー整備工事外2件	14,396,400			
費 目	件 数	事業費										
委託料	市道温泉通水口線バリアフリー整備工事設計業務委託	5,400,000										
工事請負費	市道温泉通水口線バリアフリー整備工事外2件	14,396,400										

款 項 目	主 要 事 業 の 説 明			
市道奥丸山1号線道路改良工事	コンクリートブロック基礎L=13.5m、コンクリートブロック積A=69.1㎡、ガードレール基礎・設置L=12.7m、補償工1式	7,560,000	堀井建設工業(株) 工事箇所：下多賀字奥丸山	
市道来ノ宮神社線道路改良工事	現場打ち擁壁L=22.0m 暗渠排水管L=10.0m、 横断防止柵L=22.0m、 付帯工1式	4,644,000	(株)下田土建 工事箇所：西山町	
市道稲村1号線道路改良工事	路盤工・表層工A=24.5㎡、付帯工1式	3,639,600	(株)小秀土建 工事箇所：伊豆山字稲村	
南熱海交番新築工事に伴う造成工事	現場打ち擁壁L=38.8m 、階段工1式、取合い工1式	8,532,000	東豆土木(株) 工事箇所：下多賀字大神屋敷	
市道横山線道路改良工事	ブロック積工A=28.8㎡、上層路盤工・基層工・表層工A=17.1㎡	2,905,200	(株)石井組 工事箇所：上多賀字横山	
市道伊豆山神社参道線整備工事	洗出し舗装工・下地補修工A=176.75㎡、クラック補修工A=90.4m、コンクリートはつり工A=1.98㎡	7,936,920	(有)小秀土建 工事箇所：伊豆山字坂東	
市道熱海駅足川線道路改良工事	表層工・路盤工A=43.0㎡、縁石工L=36.0m	2,646,000	(株)下田土建 工事箇所：春日町	
市道初島7号線道路改良工事	ILB舗装・上層路盤・ILB撤去A=232㎡	4,860,000	青木建設(株) 工事箇所：初島字家越	
市道横山線道路改良工事(その2)	ブロック積工A=27.8㎡、上層路盤工・基層工・表層工A=15.3㎡	2,754,000	(株)石井組 工事箇所：上多賀字横山	
市道田原柳原線道路改良工事	上層路盤工・基層工・表層工A=37.0㎡、重力式擁壁工L=15.8m	5,287,680	堀井建設工業(株) 工事箇所：下多賀字桜田	
市道奥丸山1号線道路改良工事(その2)	PU側溝L=18.1m、見切りコンクリートL=12.3m、付帯工1式	2,354,400	堀井建設工業(株) 工事箇所：下多賀字奥丸山	
計	13件	73,380,600		

都市整備課

3 県道改修事業負担金 3,720,000円 (前年度2,790,000円)

(1) 静岡県建設事業等市町負担金徴収条例に基づき、年度内に市内で実施された県単独道路改築工事(十国峠伊豆山線)の事業費の一部を負担している。

款 項 目	主 要 事 業 の 説 明			
4 目 交通安全 施設整備 費	決算額 11,015,751 円 (前年度 10,607,009 円)			
	都市整備課			
	1 市単独交通安全施設整備事業費 10,967,733円 (前年度10,542,210円)			
	(1) 市道の交通安全施設の積極的な整備に努め、道路反射鏡等の新設・維持補修費、道路照明等の光熱水費を執行した。			
	(単位：円)			
	費 目	件 数	事業費	
	標識等	市道熱海新道線交通安全施設整備工事外1件	1,442,880	
	舗装工	市道林ヶ久保通り線交通安全施設整備工事外2件	1,644,840	
	道路反射鏡	市道中部横断道路線外5線交通安全施設整備工事外2件	2,745,360	
	転落防護柵	市道八幡大渡戸線交通安全施設整備工事外4件	4,165,560	
計	13件	9,998,640		
都市整備課				
2 国庫補助対象交通安全施設整備事業費 48,018円 (前年度64,799円)				
(1) 本年度は、社会資本整備総合交付金事業として、熱海市が管理する幹線道路上の道路付属物を把握するため道路ストック総点検にかかる講習会参加旅費及び消耗品購入代として執行した。				
5 目 橋梁新設 改良費	決算額 103,860,165 円 (前年度 35,955,877 円)			
	都市整備課			
	1 国庫補助対象橋梁長寿命化事業費 103,860,165円 (前年度35,955,877円)			
	(1) 社会資本整備総合交付金事業として、橋梁長寿命化修繕計画に基づく橋梁定期点検及び道路法に基づく橋梁定期点検を実施し、橋梁補修工事を施工するため詳細設計を実施した。			
	(単位：円)			
	事業名	事業概要	事業費	備 考
	仲川橋外2橋橋梁補修設計業務委託	橋梁補修設計 3橋	9,612,000	(株)フジヤマ沼津営業所 委託箇所：下多賀字浜田外2
	曾根田橋外1橋橋梁補修設計業務委託	橋梁修繕耐震補強設計 2橋	6,696,000	(株)フジヤマ沼津営業所 委託箇所：上多賀字下曾根田外2
	新柳橋外1橋橋梁補修設計業務委託	橋梁補修設計 2橋	4,566,240	(株)フジヤマ沼津営業所 委託箇所：銀座町外3
	熱海市橋梁定期点検業務委託	橋梁定期点検 20橋	5,508,000	(株)フジヤマ沼津営業所 委託箇所：梅園町外17
熱海市橋梁長寿命化修繕計画に伴う橋梁定期点検業務委託	橋梁定期点検 7橋	2,209,680	(株)フジヤマ沼津営業所 委託箇所：伊豆山字浜外6	

款 項 目	主 要 事 業 の 説 明			
	無名橋32 橋梁補修設計業務委託	橋梁修繕耐震補強設計 1橋	9,485,640	(株)ウィンディーネットワーク 委託箇所：紅葉ガ丘町
	桜橋橋梁補修設計業務委託	補修設計 1橋	3,240,000	(株)フジヤマ沼津営業所 委託箇所：銀座町外1
	両国橋外1橋橋梁補修設計業務委託	補修設計 2橋	5,994,000	(株)フジヤマ沼津営業所 委託箇所：泉元宮上分字塩坪外1
	計	8件	47,311,560	※うち国庫補助対象事業費 47,198,302

(2) 社会資本整備総合交付金事業として、橋梁長寿命化修繕計画に基づく橋梁補修工事及び橋梁耐震化計画に基づく橋梁耐震補強工事を実施した。

(単位：円)

事業名	事業概要	事業費	備 考
自然橋1号橋橋梁補修工事	支取替工・足場工・橋梁塗装工	14,148,000	渡辺建設(株) 工事箇所：上多賀字大渡戸
落合橋橋梁補修工事	塗装塗替工・断面修復工	5,842,800	杉崎建設(株) 工事箇所：泉元宮上分字西山外2
無名橋19 橋梁補修工事	断面修復工・ひび割れ補修工・表面含侵工	7,857,000	(株)川口組 工事箇所：西熱海二丁目
曾根田橋橋梁補修工事	断面修復工・水切り設置・縁端拡張工・仮設工	8,186,400	渡辺建設(株) 工事箇所：上多賀字下曾根田
日向橋橋梁補修工事	塗装塗替え工・断面修復工・ひび割れ注入工・ひび割れ充填工・沓座モルタル設置工・水切り設置工・防護柵塗装塗替え・仮設工	13,878,000	(有)石田組 工事箇所：紅葉ガ丘町
新柳橋橋梁補修工事	断面修復工・ひび割れ注入工・ひび割れ充填工・表面含侵工・水切り設置工・防護柵塗装塗替え工	5,719,680	大館建設(株) 工事箇所：銀座町
無名橋19 橋梁補修工事	排水工ほか	810,000	大館建設(株) 工事箇所：西熱海二丁目
計	7件	56,441,880	※うち国庫補助対象事業費 55,631,880

3 項 河川費	決算額	13,684,130 円	(前年度 59,990,149 円)
1 目 河川改良費	決算額	9,544,870 円	(前年度 32,160,769 円)
	都市整備課		
	1 市単独河川水路改修事業費	9,544,870 円	(前年度 32,160,769 円)

款 項 目	主 要 事 業 の 説 明																					
	<p>(1) 市内の河川・既設河川構造物の老朽化に伴う改修と、豪雨等の浸水被害を未然に防ぐため、河川改修計画のための河川・水路の改修を行った。</p> <p style="text-align: right;">(単位：円)</p> <table border="1" data-bbox="368 331 1493 483"> <thead> <tr> <th>事業名</th> <th>事業概要</th> <th>事業費</th> <th>備 考</th> </tr> </thead> <tbody> <tr> <td>準用河川鳴沢川河川改修工事</td> <td>河川土工1式、コンクリートブロック積工A=115.6㎡、仮設工1式</td> <td>8,640,000</td> <td>(株)小秀土建</td> </tr> </tbody> </table>				事業名	事業概要	事業費	備 考	準用河川鳴沢川河川改修工事	河川土工1式、コンクリートブロック積工A=115.6㎡、仮設工1式	8,640,000	(株)小秀土建										
事業名	事業概要	事業費	備 考																			
準用河川鳴沢川河川改修工事	河川土工1式、コンクリートブロック積工A=115.6㎡、仮設工1式	8,640,000	(株)小秀土建																			
2目 河川環境整備費	<p>決算額 4,139,260円 (前年度27,829,380円)</p> <p>都市整備課</p> <p>1 河川海岸美化事業経費 735,000円 (前年度735,000円)</p> <p>(1) 市内の14河川、37箇所を27町内会の地元住民延べ2,616人が参加して河川愛護・環境美化に努め、県費補助を受け実施町内会への報奨金を執行したものである。</p> <p style="text-align: right;">(単位：円)</p> <table border="1" data-bbox="379 916 1482 1037"> <thead> <tr> <th>事業名</th> <th>河 川</th> <th>箇 所</th> <th>事業費</th> <th>県費補助</th> </tr> </thead> <tbody> <tr> <td>河川海岸美化事業</td> <td>二級河川糸川外13河川</td> <td>上宿町外36か所</td> <td>735,000</td> <td>286,000</td> </tr> </tbody> </table> <p>都市整備課</p> <p>2 急傾斜地崩壊対策事業経費 3,309,260円 (前年度27,094,380円)</p> <p>(1) 本年度は、下多賀大久保地区において県費補助にて急傾斜地崩壊対策事業を執行した。下多賀大久保地区は、静岡県より急傾斜地崩壊危険区域に指定されており、当該区域でのがけ崩れの発生や被害を防止するための施設設置に伴う詳細設計・測量を実施し、砂防・地すべり対策工事を施工した。</p> <p style="text-align: right;">(単位：円)</p> <table border="1" data-bbox="379 1467 1482 1702"> <thead> <tr> <th>事業名</th> <th>事業概要</th> <th>事業費</th> <th>備 考</th> </tr> </thead> <tbody> <tr> <td>(県費補助事業) 下多賀大久保地区急傾斜地崩壊対策事業</td> <td>下多賀大久保地区急傾斜地崩壊対策工事 落石防護柵1型L=38.3m、 落石防護柵2型L=33.0m</td> <td>工事請負費 3,294,000</td> <td>熱海観光建設(名) 工事箇所：下多賀字大久保 ※うち県費補助対象事業費 3,000,000</td> </tr> </tbody> </table> <p>都市整備課</p> <p>3 県単独急傾斜地崩壊対策事業負担金 95,000円 (前年度0円)</p> <p>(1) 静岡県建設事業等市町負担金徴収条例に基づき、年度内に市内で実施された急傾斜地崩壊対策事業費(伊豆山坂東擁壁工に係る用地測量調査)の一部を負担している。</p>				事業名	河 川	箇 所	事業費	県費補助	河川海岸美化事業	二級河川糸川外13河川	上宿町外36か所	735,000	286,000	事業名	事業概要	事業費	備 考	(県費補助事業) 下多賀大久保地区急傾斜地崩壊対策事業	下多賀大久保地区急傾斜地崩壊対策工事 落石防護柵1型L=38.3m、 落石防護柵2型L=33.0m	工事請負費 3,294,000	熱海観光建設(名) 工事箇所：下多賀字大久保 ※うち県費補助対象事業費 3,000,000
事業名	河 川	箇 所	事業費	県費補助																		
河川海岸美化事業	二級河川糸川外13河川	上宿町外36か所	735,000	286,000																		
事業名	事業概要	事業費	備 考																			
(県費補助事業) 下多賀大久保地区急傾斜地崩壊対策事業	下多賀大久保地区急傾斜地崩壊対策工事 落石防護柵1型L=38.3m、 落石防護柵2型L=33.0m	工事請負費 3,294,000	熱海観光建設(名) 工事箇所：下多賀字大久保 ※うち県費補助対象事業費 3,000,000																			

款 項 目	主 要 事 業 の 説 明																															
4 項 港湾費	決算額	27,188,121 円	(前年度 28,481,044 円)																													
1 目 観光港等 建設推進 費	決算額	25,733,121 円	(前年度 18,296,044 円)																													
	秘書広報課																															
	1 職員給与費	3,871,721 円	(前年度 5,535,238 円)																													
	都市整備課																															
	2 海岸利用推進経費	861,400 円	(前年度 703,056 円)																													
	(1) 熱海港連絡協議会等において既存の施設の活用や新規工事の要望等活発な意見交換を行った。																															
	(2) 静岡県港湾振興会外4協会への会費及び負担金を執行した。																															
	各種団体会費及び負担金 (単位：円)																															
	<table border="1"> <thead> <tr> <th>名 称</th> <th colspan="3">金 額</th> </tr> </thead> <tbody> <tr> <td>港湾都市協議会 分担金</td> <td colspan="3">8,000</td> </tr> <tr> <td>熱海港連絡協議会 負担金</td> <td colspan="3">100,000</td> </tr> <tr> <td>(社)ウォーターフロント協会 会費</td> <td colspan="3">50,000</td> </tr> <tr> <td>(社)日本マリナー・ビーチ協会 会費</td> <td colspan="3">50,000</td> </tr> <tr> <td>静岡県港湾振興会 会費及び特別会費</td> <td colspan="3">421,000</td> </tr> <tr> <td>計 5件</td> <td colspan="3">629,000</td> </tr> </tbody> </table>				名 称	金 額			港湾都市協議会 分担金	8,000			熱海港連絡協議会 負担金	100,000			(社)ウォーターフロント協会 会費	50,000			(社)日本マリナー・ビーチ協会 会費	50,000			静岡県港湾振興会 会費及び特別会費	421,000			計 5件	629,000		
	名 称	金 額																														
港湾都市協議会 分担金	8,000																															
熱海港連絡協議会 負担金	100,000																															
(社)ウォーターフロント協会 会費	50,000																															
(社)日本マリナー・ビーチ協会 会費	50,000																															
静岡県港湾振興会 会費及び特別会費	421,000																															
計 5件	629,000																															
都市整備課																																
3 観光港等建設事業費負担金	21,000,000 円	(前年度 12,057,750 円)																														
(1) 静岡県建設事業等市町負担金徴収条例に基づき、海岸環境整備事業の一部を負担したもの。今年度は、社会資本整備総合交付金海岸環境整備事業により(渚地区)第4工区において側面の護岸工及び離岸堤工の港湾改修を行った。																																
(単位：円)																																
<table border="1"> <thead> <tr> <th>事業名</th> <th>事業費</th> <th>負担率</th> <th>金 額</th> </tr> </thead> <tbody> <tr> <td>社会資本整備総合交付金 海岸環境整備事業</td> <td>126,000,000</td> <td>1/6</td> <td>21,000,000</td> </tr> </tbody> </table>				事業名	事業費	負担率	金 額	社会資本整備総合交付金 海岸環境整備事業	126,000,000	1/6	21,000,000																					
事業名	事業費	負担率	金 額																													
社会資本整備総合交付金 海岸環境整備事業	126,000,000	1/6	21,000,000																													
2 目 港湾建設 費	決算額	1,455,000 円	(前年度 10,185,000 円)																													
都市整備課																																
1 港湾局部改修事業等負担金	1,455,000 円	(前年度 10,185,000 円)																														
(1) 静岡県建設事業等市町負担金徴収条例に基づき、県単独港湾改良等の事業費を一部負担した。																																
負担金内訳 (単位：円)																																
<table border="1"> <thead> <tr> <th>事業名</th> <th>事業費</th> <th>負担率</th> <th>金 額</th> </tr> </thead> <tbody> <tr> <td>県単独港湾海岸環境整備</td> <td>2,910,000</td> <td>1/2</td> <td>1,455,000</td> </tr> </tbody> </table>				事業名	事業費	負担率	金 額	県単独港湾海岸環境整備	2,910,000	1/2	1,455,000																					
事業名	事業費	負担率	金 額																													
県単独港湾海岸環境整備	2,910,000	1/2	1,455,000																													

款 項 目	主 要 事 業 の 説 明			
5 項 都市計画費	決算額	890,976,453 円	(前年度 643,159,738 円)	
1 目 都市計画 総務費	決算額	118,725,875 円	(前年度 113,747,692 円)	
	秘書広報課			
	1 職員給与費	103,396,694 円	(前年度 94,001,267 円)	
	まちづくり課			
	2 都市計画基礎調査等経費	2,342,566 円	(前年度 2,974,138 円)	
	(1) 平成30年度は、負担金(国・県)を活用し、網代その1地区・網代その2地区(A=0.01km ²)の一筆地調査を行った。			
	(単位：円)			
	事業名	事業概要	事業費	備 考
	網代その1地区地籍調査業務委託(補助)	地籍の明確化を目的とした一筆地調査	475,200	(株)フジヤマ 沼津営業所
	網代その2地区地籍調査業務委託(補助)	地籍の明確化を目的とした一筆地調査	680,400	(株)フジヤマ 沼津営業所
	網代その1地区外1地区地籍調査業務委託(単独)	地籍調査の実施に伴う官民境界への杭(プレート)設置業務	285,120	(株)フジヤマ 沼津営業所
	地籍情報管理システム再インストール業務委託	業務用パソコン入替えに伴うシステム再インストール	83,160	国土情報開発(株)
		計	1,523,880	
	まちづくり課			
	3 土地利用対策等経費	312,711 円	(前年度 644,070 円)	
	(1) 経済状況は若干の回復が見られるが、大規模開発の申請状況については大きな変動は見られない。個人住宅に関する宅地造成工事及び風致地区内行為における許可申請等についても大きな変動は見られない。			
	各種申請等処理状況 (単位：件)			
	項 目	平成30年度	平成29年度	平成28年度
	都市計画法 開発行為許可申請	2	0	2
	まちづくり条例 適合通知交付	5	5	5
	宅地造成等規制法 許可申請	11	9	12
	熱海市風致地区条例 許可申請	57	60	65

款 項 目	主 要 事 業 の 説 明																									
	(2) 積算設計ソフトの保守に伴う委託料を執行した。 (単位：円)																									
	<table border="1"> <thead> <tr> <th>事業概要</th> <th>事業費</th> <th>備 考</th> </tr> </thead> <tbody> <tr> <td>擁壁の設計 サブスクリプション契約</td> <td>60,480</td> <td>(株)フォーラムエイト</td> </tr> <tr> <td>斜面の安定計算 サブスクリプション契約</td> <td>63,720</td> <td>(株)フォーラムエイト</td> </tr> <tr> <td>計</td> <td>124,200</td> <td></td> </tr> </tbody> </table>			事業概要	事業費	備 考	擁壁の設計 サブスクリプション契約	60,480	(株)フォーラムエイト	斜面の安定計算 サブスクリプション契約	63,720	(株)フォーラムエイト	計	124,200												
	事業概要	事業費	備 考																							
	擁壁の設計 サブスクリプション契約	60,480	(株)フォーラムエイト																							
	斜面の安定計算 サブスクリプション契約	63,720	(株)フォーラムエイト																							
	計	124,200																								
	まちづくり課																									
	4 国土利用計画法等の取扱経費 137,986円 (前年度105,522円)																									
	(1) 国土利用計画法は、一定規模以上の土地の取引を行う場合に届出を義務付けているものである。現状は、履行されないケースが多々あるため、県と協調して適切な指導を行っている。																									
	各種申請等処理状況 (単位：件)																									
<table border="1"> <thead> <tr> <th>項 目</th> <th>平成30年度</th> <th>平成29年度</th> <th>平成28年度</th> </tr> </thead> <tbody> <tr> <td>通常届出</td> <td>4</td> <td>16</td> <td>23</td> </tr> <tr> <td>違反処理</td> <td>16</td> <td>18</td> <td>16</td> </tr> </tbody> </table>			項 目	平成30年度	平成29年度	平成28年度	通常届出	4	16	23	違反処理	16	18	16												
項 目	平成30年度	平成29年度	平成28年度																							
通常届出	4	16	23																							
違反処理	16	18	16																							
まちづくり課																										
5 屋外広告物の取扱経費 1,108,776円 (前年度821,120円)																										
(1) 屋外広告物について、良好な景観の形成、風致の維持及び公衆に対する危害の防止のため、屋外広告物法に基づき熱海市屋外広告物条例を制定し、広告物の色彩や大きさ等を制限している。																										
各種申請等処理状況 (単位：件)																										
<table border="1"> <thead> <tr> <th>項 目</th> <th>平成30年度</th> <th>平成29年度</th> <th>平成28年度</th> </tr> </thead> <tbody> <tr> <td>新 規</td> <td>34</td> <td>37</td> <td>25</td> </tr> <tr> <td>更 新</td> <td>125</td> <td>50</td> <td>94</td> </tr> <tr> <td>変 更</td> <td>15</td> <td>10</td> <td>6</td> </tr> <tr> <td>除 却</td> <td>31</td> <td>6</td> <td>26</td> </tr> <tr> <td>申請済件数</td> <td>444</td> <td>436</td> <td>405</td> </tr> </tbody> </table>			項 目	平成30年度	平成29年度	平成28年度	新 規	34	37	25	更 新	125	50	94	変 更	15	10	6	除 却	31	6	26	申請済件数	444	436	405
項 目	平成30年度	平成29年度	平成28年度																							
新 規	34	37	25																							
更 新	125	50	94																							
変 更	15	10	6																							
除 却	31	6	26																							
申請済件数	444	436	405																							
(2) 屋外広告物管理システムの保守に伴う委託料を執行した。 (単位：円)																										
<table border="1"> <thead> <tr> <th>事業概要</th> <th>事業費</th> <th>備 考</th> </tr> </thead> <tbody> <tr> <td>屋外広告物管理システム保守業務委託</td> <td>129,600</td> <td>国土情報開発(株)</td> </tr> </tbody> </table>			事業概要	事業費	備 考	屋外広告物管理システム保守業務委託	129,600	国土情報開発(株)																		
事業概要	事業費	備 考																								
屋外広告物管理システム保守業務委託	129,600	国土情報開発(株)																								
まちづくり課																										
6 まちづくりに要する経費 10,991,430円 (前年度14,698,867円)																										
(1) 各種会議開催に伴う委員報酬を執行した。																										

款 項 目	主 要 事 業 の 説 明																
	委員報酬 (単位：円)																
	<table border="1"> <thead> <tr> <th data-bbox="416 232 1082 284">名 称</th> <th data-bbox="1082 232 1444 284">金 額</th> </tr> </thead> <tbody> <tr> <td data-bbox="416 284 1082 329">熱海市まちづくり審議会 委員報酬</td> <td data-bbox="1082 284 1444 329">49,400</td> </tr> <tr> <td data-bbox="416 329 1082 374">熱海市景観デザイン会議 委員報酬</td> <td data-bbox="1082 329 1444 374">31,800</td> </tr> <tr> <td data-bbox="416 374 1082 418" style="text-align: right;">計</td> <td data-bbox="1082 374 1444 418">81,200</td> </tr> </tbody> </table>	名 称	金 額	熱海市まちづくり審議会 委員報酬	49,400	熱海市景観デザイン会議 委員報酬	31,800	計	81,200								
	名 称	金 額															
	熱海市まちづくり審議会 委員報酬	49,400															
	熱海市景観デザイン会議 委員報酬	31,800															
	計	81,200															
	(2) 熱海市立地適正化計画策定基礎調査業務、都市計画道路見直し検討業務等に伴う委託料を執行した。																
	(単位：円)																
	<table border="1"> <thead> <tr> <th data-bbox="416 611 970 656">事業概要</th> <th data-bbox="970 611 1161 656">事業費</th> <th data-bbox="1161 611 1444 656">備 考</th> </tr> </thead> <tbody> <tr> <td data-bbox="416 656 970 734">熱海市立地適正化計画策定基礎調査業務委託</td> <td data-bbox="970 656 1161 734">5,335,200</td> <td data-bbox="1161 656 1444 734">昭和設計(株)沼津営業所</td> </tr> <tr> <td data-bbox="416 734 970 801">熱海市都市計画道路見直し検討業務委託</td> <td data-bbox="970 734 1161 801">4,196,880</td> <td data-bbox="1161 734 1444 801">昭和(株)静岡支社</td> </tr> <tr> <td data-bbox="416 801 970 880">3D建築物詳細設計業務委託</td> <td data-bbox="970 801 1161 880">108,000</td> <td data-bbox="1161 801 1444 880">(株)ウインディーネットワーク伊東支社</td> </tr> <tr> <td data-bbox="416 880 970 925" style="text-align: right;">計</td> <td data-bbox="970 880 1161 925">9,640,080</td> <td data-bbox="1161 880 1444 925"></td> </tr> </tbody> </table>	事業概要	事業費	備 考	熱海市立地適正化計画策定基礎調査業務委託	5,335,200	昭和設計(株)沼津営業所	熱海市都市計画道路見直し検討業務委託	4,196,880	昭和(株)静岡支社	3D建築物詳細設計業務委託	108,000	(株)ウインディーネットワーク伊東支社	計	9,640,080		
	事業概要	事業費	備 考														
	熱海市立地適正化計画策定基礎調査業務委託	5,335,200	昭和設計(株)沼津営業所														
	熱海市都市計画道路見直し検討業務委託	4,196,880	昭和(株)静岡支社														
3D建築物詳細設計業務委託	108,000	(株)ウインディーネットワーク伊東支社															
計	9,640,080																
(3) 財都市計画協会外2団体への会費として負担金を執行した。																	
各種団体会費 (単位：円)																	
<table border="1"> <thead> <tr> <th data-bbox="416 1066 1082 1117">名 称</th> <th data-bbox="1082 1066 1444 1117">金 額</th> </tr> </thead> <tbody> <tr> <td data-bbox="416 1117 1082 1162">(財)都市計画協会 会費</td> <td data-bbox="1082 1117 1444 1162">85,000</td> </tr> <tr> <td data-bbox="416 1162 1082 1207">静岡県都市計画協会 会費</td> <td data-bbox="1082 1162 1444 1207">70,000</td> </tr> <tr> <td data-bbox="416 1207 1082 1256" style="text-align: right;">計</td> <td data-bbox="1082 1207 1444 1256">155,000</td> </tr> </tbody> </table>	名 称	金 額	(財)都市計画協会 会費	85,000	静岡県都市計画協会 会費	70,000	計	155,000									
名 称	金 額																
(財)都市計画協会 会費	85,000																
静岡県都市計画協会 会費	70,000																
計	155,000																
まちづくり課																	
7 市街地再開発事業費 90,000円 (前年度114,000円)																	
(1) (社)全国市街地再開発協会外2団体への会費として負担金を執行した。																	
各種団体会費 (単位：円)																	
<table border="1"> <thead> <tr> <th data-bbox="416 1536 1082 1588">名 称</th> <th data-bbox="1082 1536 1444 1588">金 額</th> </tr> </thead> <tbody> <tr> <td data-bbox="416 1588 1082 1632">(社)全国市街地再開発協会 会費</td> <td data-bbox="1082 1588 1444 1632">80,000</td> </tr> <tr> <td data-bbox="416 1632 1082 1677">静岡県市街地再開発促進協議会 会費</td> <td data-bbox="1082 1632 1444 1677">10,000</td> </tr> <tr> <td data-bbox="416 1677 1082 1727" style="text-align: right;">計</td> <td data-bbox="1082 1677 1444 1727">90,000</td> </tr> </tbody> </table>	名 称	金 額	(社)全国市街地再開発協会 会費	80,000	静岡県市街地再開発促進協議会 会費	10,000	計	90,000									
名 称	金 額																
(社)全国市街地再開発協会 会費	80,000																
静岡県市街地再開発促進協議会 会費	10,000																
計	90,000																
都市整備課																	
8 都市計画事業総括的事務費 60,820円 (前年度66,880円)																	
(1) 都市計画に関する総括的事務費として各種研修会等に参加し職員のスキルアップに努めた。また、各団体への会費及び負担金34,000円を執行した。																	

款 項 目	主 要 事 業 の 説 明																																
	<p>都市整備課</p> <p>9 交通体系等に関する企画調整及び事務管理経費 284,892円 (前年度321,828円)</p> <p>(1) 伊豆湘南道路建設促進期成同盟会等において国及び県に対し、当地域周辺における喫緊の課題である慢性的な交通渋滞の解消、災害発生時の緊急輸送路の確保等充実した道路網の整備に対する要望活動を行ったほか、静岡・神奈川両県の県境地域における道路行政についての意見交換会を開催し、課題や問題点を検証した。また、伊豆湘南道路建設促進期成同盟会及び伊豆縦貫自動車道建設促進期成同盟会の要望活動等に参加した旅費68,260円及び伊豆湘南道路建設促進期成同盟会会費等負担金191,000円を執行した。</p>																																
2目 街路事業費	<p>決算額 15,947,200円 (前年度8,199,540円)</p> <p>都市整備課</p> <p>1 歩道、側溝等の維持補修費 6,348,184円 (前年度6,395,291円)</p> <p>(1) 市内の緑地帯の樹木剪定業務委託(温泉通り水口線外7線)を執行し、街路の維持補修・良好な景観維持に努めた。また、街路灯・ガス灯、散水用の水道料金等の光熱水費として2,657,543円を執行した。</p> <p>ア 業務委託費 (単位:円)</p> <table border="1" data-bbox="422 1048 1493 1310"> <thead> <tr> <th>事業名</th> <th>事業概要</th> <th>事業費</th> <th>備考</th> </tr> </thead> <tbody> <tr> <td>温泉通り水口線外7線緑地帯樹木剪定業務委託</td> <td>緑地帯樹木剪定業務</td> <td>2,343,600</td> <td>西村造園(株)</td> </tr> <tr> <td>都市計画街路清掃業務委託</td> <td>街路清掃業務</td> <td>205,572</td> <td>(社)熱海市シルバー人材センター</td> </tr> <tr> <td colspan="2" style="text-align: right;">計</td> <td>2,549,172</td> <td></td> </tr> </tbody> </table> <p>イ 市単独工事費 (単位:円)</p> <table border="1" data-bbox="422 1406 1493 1653"> <thead> <tr> <th>事業名</th> <th>事業概要</th> <th>事業費</th> <th>備考</th> </tr> </thead> <tbody> <tr> <td>8.7.3号糸川遊歩道2号線散水栓修繕工事</td> <td>散水栓修繕</td> <td>120,960</td> <td>(株)野田造園</td> </tr> <tr> <td>8.7.3号糸川遊歩道2号線照明修繕工事</td> <td>足元灯修繕</td> <td>861,840</td> <td>(有)大川電気商会</td> </tr> <tr> <td colspan="2" style="text-align: right;">計</td> <td>982,800</td> <td></td> </tr> </tbody> </table> <p>都市整備課</p> <p>2 県費補助対象街路整備事業費 7,925,016円 (前年度688,249円)</p> <p>(1) 本年度は、3.6.8号熱海駅伊豆山神社線について街路整備事業を執行した。</p> <p>3.6.8号熱海駅伊豆山神社線は市内の幹線道路でありバス路線であるが、狭隘な部分が多く車両のすれ違いが困難であり、また歩道が未整備であるため、交通混雑の緩和、歩行者の安全確保のために改良整備を実施した。</p>	事業名	事業概要	事業費	備考	温泉通り水口線外7線緑地帯樹木剪定業務委託	緑地帯樹木剪定業務	2,343,600	西村造園(株)	都市計画街路清掃業務委託	街路清掃業務	205,572	(社)熱海市シルバー人材センター	計		2,549,172		事業名	事業概要	事業費	備考	8.7.3号糸川遊歩道2号線散水栓修繕工事	散水栓修繕	120,960	(株)野田造園	8.7.3号糸川遊歩道2号線照明修繕工事	足元灯修繕	861,840	(有)大川電気商会	計		982,800	
事業名	事業概要	事業費	備考																														
温泉通り水口線外7線緑地帯樹木剪定業務委託	緑地帯樹木剪定業務	2,343,600	西村造園(株)																														
都市計画街路清掃業務委託	街路清掃業務	205,572	(社)熱海市シルバー人材センター																														
計		2,549,172																															
事業名	事業概要	事業費	備考																														
8.7.3号糸川遊歩道2号線散水栓修繕工事	散水栓修繕	120,960	(株)野田造園																														
8.7.3号糸川遊歩道2号線照明修繕工事	足元灯修繕	861,840	(有)大川電気商会																														
計		982,800																															

款 項 目	主 要 事 業 の 説 明																																			
	<p style="text-align: right;">(単位:円)</p> <table border="1" data-bbox="395 235 1493 353"> <thead> <tr> <th>事業名</th> <th>事業概要</th> <th>事業費</th> <th>備 考</th> </tr> </thead> <tbody> <tr> <td>3.6.8号熱海駅伊豆山神社線地質調査業務委託</td> <td>地質調査業務</td> <td>7,452,000</td> <td>静岡コンサルタント(株)</td> </tr> </tbody> </table> <p>都市整備課</p> <p>3 県単独街路整備事業負担金 1,674,000 円 (前年度 1,116,000 円)</p> <p>(1) 静岡県建設事業等市町負担金徴収条例に基づき、年度内に市内で実施された都市計画事業(街路事業)の事業費の一部を負担している。</p>				事業名	事業概要	事業費	備 考	3.6.8号熱海駅伊豆山神社線地質調査業務委託	地質調査業務	7,452,000	静岡コンサルタント(株)																								
事業名	事業概要	事業費	備 考																																	
3.6.8号熱海駅伊豆山神社線地質調査業務委託	地質調査業務	7,452,000	静岡コンサルタント(株)																																	
3目 公園等管理費	<p>決算額 350,490,388 円 (前年度 374,581,167 円)</p> <p>公園緑地課</p> <p>1 都市公園の管理運営経費 174,000,021 円 (前年度 191,133,988 円)</p> <p>(1) 「お宮緑地」「泉公園」等市内都市公園の維持管理経費として執行した。</p> <p>(2) 小山臨海公園の運営経費として指定管理料を執行した。</p> <p>(3) 熱海海浜公園内の健康運動施設「マリンスパあたま」の運営経費として指定管理料を執行した。</p> <p>(4) 姫の沢公園の運営経費として指定管理料を執行した。</p> <p>(5) 指定管理者第三者評価及び南熱海マリンホール修繕計画作成を委託し、委託料として執行した。</p> <p style="text-align: right;">(単位:円)</p> <table border="1" data-bbox="375 1451 1493 1984"> <thead> <tr> <th>事業名</th> <th>事業概要</th> <th>事業費</th> <th>備考</th> </tr> </thead> <tbody> <tr> <td>電気使用料</td> <td>都市公園電気料</td> <td>1,315,213</td> <td></td> </tr> <tr> <td>水道使用料</td> <td>都市公園水道料</td> <td>2,077,545</td> <td></td> </tr> <tr> <td>下水道使用料</td> <td>都市公園下水道料</td> <td>277,549</td> <td></td> </tr> <tr> <td>修繕料</td> <td>都市公園修繕料</td> <td>157,680</td> <td></td> </tr> <tr> <td rowspan="3">施設管理業務委託</td> <td>小山臨海公園指定管理</td> <td>22,084,857</td> <td rowspan="3">ReTAS Project 共同事業体(財)熱海市振興公社 シダックス大新東ヒューマンサービス(株)</td> </tr> <tr> <td>姫の沢公園指定管理</td> <td>62,447,000</td> </tr> <tr> <td>マリンスパあたま指定管理</td> <td>33,248,888</td> </tr> <tr> <td>修繕計画作成業務委託</td> <td>南熱海マリンホール修繕計画作成</td> <td>3,348,000</td> <td>中日本建設コンサルタント(株)</td> </tr> </tbody> </table>				事業名	事業概要	事業費	備考	電気使用料	都市公園電気料	1,315,213		水道使用料	都市公園水道料	2,077,545		下水道使用料	都市公園下水道料	277,549		修繕料	都市公園修繕料	157,680		施設管理業務委託	小山臨海公園指定管理	22,084,857	ReTAS Project 共同事業体(財)熱海市振興公社 シダックス大新東ヒューマンサービス(株)	姫の沢公園指定管理	62,447,000	マリンスパあたま指定管理	33,248,888	修繕計画作成業務委託	南熱海マリンホール修繕計画作成	3,348,000	中日本建設コンサルタント(株)
事業名	事業概要	事業費	備考																																	
電気使用料	都市公園電気料	1,315,213																																		
水道使用料	都市公園水道料	2,077,545																																		
下水道使用料	都市公園下水道料	277,549																																		
修繕料	都市公園修繕料	157,680																																		
施設管理業務委託	小山臨海公園指定管理	22,084,857	ReTAS Project 共同事業体(財)熱海市振興公社 シダックス大新東ヒューマンサービス(株)																																	
	姫の沢公園指定管理	62,447,000																																		
	マリンスパあたま指定管理	33,248,888																																		
修繕計画作成業務委託	南熱海マリンホール修繕計画作成	3,348,000	中日本建設コンサルタント(株)																																	

款 項 目	主 要 事 業 の 説 明			
	樹木管理業務委託	熱海海浜公園樹木管理 お宮の松樹木管理 泉公園外1公園樹木管理 お宮緑地外2公園樹木管理 姫の沢公園内枯れ松伐採・現地整理置き 網代朝日山公園樹木管理 泉公園樹木伐採及び枝打ち剪定 姫の沢公園伐採 錦ヶ浦公園支障木枝打ち 泉公園石垣上雑木伐採	1,468,800 561,600 2,948,400 4,384,800 453,600 1,587,600 1,144,800 4,752,000 307,800 493,560	(有)梅原造園 (株)加藤樹木医事務所 (有)山田造園 藤原造園(株) (有)宮川産業 (有)芳香園 (有)山田造園 藤原造園(株) 西村造園(株) (有)山田造園
	清掃管理業務委託	市内観光施設（都市公園）清掃 お宮緑地・渚小公園清掃	1,391,318 2,809,044	(社)熱海市シルバー人材センター (有)マック商工
	浄化槽管理業務委託	市内観光施設（都市公園）し尿浄化槽維持管理	219,456	熱海ライフクリーン(株)
	保安点検業務委託	渚小公園エレベーター保守点検 自家用電気工作物保安管理	648,000 283,500	(株)日立ビルシステム横浜支社 (株)静岡ケイテクノ
	建築設備定期点検業務委託	マリンスパあたま建築設備定期点検 マリンスパあたま防火設備定期点検	192,240 140,400	(有)若林建築設計事務所 (有)ワタナベ電気防災
	指定管理者第三者評価業務委託	小山臨海公園・姫の沢公園・マリンスパあたま指定管理者第三者評価	1,143,072	総合システム研究所(株)
	指定管理者労働条件把握業務委託	小山臨海公園指定管理者労働条件把握	108,000	静岡県社会保険労務士会
	工事請負費	伊豆山子恋の森公園西側浄化槽ブローワー取替 小山臨海公園テニスコート人工芝補修 姫の沢公園駐車場外灯修繕 泉公園植生マット設置 南熱海マリンホール修繕 南熱海マリンホールバレーポスト改修 お宮緑地手洗い場設置 泉公園遊歩道整備 南熱海マリンホールギャラリーエアコン更新 サービスセンター汚水ポンプ交換 お宮の松放送設備機器修繕 海浜公園外灯不点灯修繕 姫の沢公園湧水処理	71,280 4,104,000 278,640 334,800 980,640 3,996,000 1,836,000 2,462,400 1,857,600 1,188,000 328,320 108,000 467,640	熱海ライフクリーン(株) 東豆土木(株) (有)菊地電気 (株)泉建設 大東建設(株) 東豆土木(株) 大館建設(株) (有)杉崎建設 (株)平和エアテック (有)菅谷工業所 (有)菊地電気 (有)菊地電気 小原工業(株)

款 項 目	主 要 事 業 の 説 明			
	公園緑地課			
	2 その他公園の管理運営経費 13,779,837円 (前年度 25,473,377円)			
	(1) 市内都市公園を除くその他の公園の維持管理経費として執行した。			
	(2) 一部の公園については、地元町内会・老人会により維持管理されており、その謝礼として執行した。			
	(単位:円)			
	事業名	事業概要	事業費	備考
	電気料	その他公園電気料	945,513	
	水道料	その他公園水道料	2,084,430	
	下水道料	その他公園下水道料	316,284	
	樹木管理業務委託	サンレモ公園樹木管理	484,920	(有)山田造園
		滝の山公園下刈り除草	248,400	(有)梅原造園
		頼朝一杯水苑地樹木管理	480,600	(株)出野造園
		大縄公園外3園地樹木管理	1,198,800	(有)梅原造園
		鹿ヶ谷公園樹木管理	1,112,400	(有)梅原造園
		月見ヶ丘公園サクラ・ヒノキ支障枝伐採	271,080	(有)梅原造園
	浄化槽維持管理業務委託	大縄公園し尿浄化槽維持管理	461,160	熱海環境サービス(株)
		頼朝一杯水苑地し尿浄化槽維持管理	151,200	(株)カンセイ神奈川出張所
		鹿ヶ谷公園浄化槽水質検査	18,105	熱海ライフクリーン(株)
	清掃業務委託	市内観光施設(その他公園)清掃	2,441,743	(社)熱海市シルバー人材センター
		滝の山公園バイオトイレ清掃	194,400	熱海ライフクリーン(株)
頼朝一杯水苑地及び鹿ヶ谷公園トイレ清掃		429,300	(株)アイビックス	
工事請負費	滝の山公園園路修繕	456,840	熱海観光建設(有)	
	サンレモ公園噴水撤去	977,400	小原工業(株)	
	サンレモ公園噴水撤去に伴う電気工事	159,840	(有)菊地電気	
	初島園地待合所外部補修	437,400	青木建設(株)	
公園緑地課				
3 公園以外の観光施設管理運営経費 126,814,677円 (前年度 122,690,283円)				
(1) 「熱海サンビーチ」「長浜海水浴場」等において、夏季海水浴場開設に伴うビーチ整備、監視所の設置及び監視員の配備等に係る経費として執行した。				
(2) 「家康の湯」「熱海七湯」等の温泉を利用した観光施設の運営及び維持管理経費として執行した。				
(3) 「ムーンテラス」「レインボーデッキ」「長浜海浜公園」等、熱海港海岸環境整備事業により整備された港湾施設の維持管理経費として執行した。				

款 項 目	主 要 事 業 の 説 明		
	(4) 熱海港東防波堤にある「熱海港海釣り施設」の維持管理経費として執行した。 (単位：円)		
	事業名	事業概要	事業費 備考
	電気料	親水公園外観光施設電気料	12,597,190
	水道料	親水公園外観光施設水道料	4,464,475
	下水道料	親水公園外観光施設下水道料	1,834,412
	温泉使用料	熱海駅前足湯・七湯温泉使用料	2,935,369
	修繕料	長浜海浜公園外施設修繕料	343,861
	管理清掃業務委託	東海岸サービスセンター管理	635,069 (社)熱海市シルバー人材センター
		海水浴場監視	9,504,000 (株)スポーツプラザ報徳
		熱海港海釣り施設管理	15,639,475 NPO法人 SEAWEB
		親水公園等清掃	3,055,356 (有)マック商工
		市内観光施設清掃等	3,052,424 (社)熱海市シルバー人材センター
		長浜海浜公園管理	5,060,909 多賀観光協会
		伊豆山観光トイレ清掃	363,528 伊豆山仲道生活協同組合
		熱海サンビーチ清掃 (ビーチクリーナー)	5,221,800 (株)フソー熱海営業所
		長浜海水浴場清掃 (ビーチクリーナー)	155,520 (株)フソー熱海営業所
		奥西山ハイキングコーストイレ清掃	143,100 (株)アイビックス
		長浜海浜公園夏季臨時駐車場管理	3,179,286 多賀観光協会
		夏季ごみ運搬 (サンビーチ・親水公園)	345,600 (株)アタミクリーンアップ
		夏季ごみ運搬 (長浜海浜公園)	188,892 (株)マルダイ
		海釣り施設タラップかき落とし	235,440 青木建設(株)
	網代温泉海水浴場清掃	382,320 堀井建設工業(株)	
	熱海サンビーチ漂着物等処理	86,400 (株)アタミクリーンアップ	
	樹木管理業務委託	伊豆山ハイキングコース下刈り	498,960 (有)山田造園
		親水公園樹木管理	583,200 (株)野田造園
		初島周遊散策路及び初島参観灯台広場管理	1,436,400 (株)野田造園
		長浜緑地樹木管理	2,408,400 (有)梅原造園
		さくらの名所散策路樹木管理	894,240 (株)出野造園
		丹那トンネル慰霊碑苑地支障木除去	157,680 (有)山田造園
		梅園分譲地下刈り	244,944 西村造園(株)
		伊東線法面樹木管理	143,640 (有)芳香園
		熱海駅前及び来の宮駅前緑地管理	327,240 (株)野田造園
		海釣り駐車場刈込み	236,520 西村造園(株)
	さくらの名所散策路倒木処理	158,760 (株)出野造園	
	保守点検業務委託	自家用電気工作物保安管理 (東海岸サービスセンター・長浜海浜公園休憩施設・親水公園)	330,804 (株)静岡ケイテクノ

款 項 目	主 要 事 業 の 説 明		
		熱海サンビーチライトアップ調整点検 家康の湯設備保守点検 市内観光施設（公園以外）し尿浄化槽 維持管理 ムーンテラス噴水装置点検清掃 小沢の湯蒸気配管浚渫	604,800 (株)平和エアテック 194,400 (株)松本機械製作所 36,759 熱海ライフクリーン (株) 356,400 (株)櫻井工業所 799,200 (株)八代ボーリング
	工事請負費	長浜足洗い場修繕 長浜海水浴場施設設置撤去 網代温泉海水浴場施設設置撤去 熱海サンビーチ施設設置・撤去 熱海サンビーチ給水・排水設備 ムーンテラスベンチ修繕 熱海サンビーチ整地 熱海サンビーチ歓迎看板等設置・撤去 長浜海水浴場駐車場料金所設置撤去 南熱海海水浴場放送設備設置撤去 海水浴場資材倉庫修繕 長浜海水浴場施設設置撤去 伊豆山観光トイレ塗床 子恋の森ハイキングコース修繕 網代温泉海水浴場見晴台修繕 長浜海浜公園汚水水中ポンプ修繕 海釣り施設看板設置 熱海海釣り施設駐車場修繕 小沢の湯蒸気管取替修繕 サンビーチ放送設備改修 サービスセンターイベント事務所エア コン取付 熱海サンビーチ歓迎看板等設置・撤去 （災害復旧） 熱海サンビーチ給水・排水設備復旧 熱海サンビーチ施設設置・撤去復旧 長浜海水浴場施設設置撤去復旧 長浜海浜公園サイン設置 熱海駅前足湯温泉弁取替 熱海駅家康の湯自動販売機更新 旧清光園跡地ブロック塀撤去処分 海釣り施設駐車場補修 親水公園修繕 ムーンテラススタイル等修繕 熱海港釣施設スロープ基礎 うみえーる長浜汚水排水ポンプコント ローラー・フロートスイッチ取替 熱海港駐車場カーゲート改修 サンデッキ汚水ポンプ盤修繕	495,720 熱海観光建設(名) 3,859,920 熱海観光建設(名) 2,160,000 堀井建設工業(株) 5,778,000 中村建設(株) 2,808,000 (有)青木工業所 2,916,000 青木建設(株) 1,101,600 (有)住建工業 702,000 北原建設(株) 232,200 熱海観光建設(名) 465,480 大東電気商会 2,246,400 熱海観光建設(名) 91,800 (株)なべかん 160,920 (株)小秀土建 1,055,160 (株)小秀土建 709,560 堀井建設工業(株) 160,380 (株)三ツ星工業 84,240 (株)なべかん 273,240 菅原建設(株)静岡営業 所 178,200 (株)富士工業所 274,320 (有)大川電気商会 271,080 (株)平和エアテック 432,000 北原建設(株) 596,160 (有)青木工業所 1,350,000 中村建設(株) 2,462,400 熱海観光建設(名) 252,720 熱海観光建設(名) 75,600 (株)櫻井工業所 745,200 (有)菊地電気 578,880 (有)杉崎建設 324,000 菅原建設(株)静岡営業 所 299,700 (有)住建工業 2,462,400 青木建設(株) 999,000 北原建設(株) 282,960 (株)山田工業所 594,000 オムロンフィールド エンジニアリング(株) 366,120 (有)菊地電気

款 項 目	主 要 事 業 の 説 明																																																																				
	<p>公園緑地課</p> <p>4 梅園の管理運営経費 35,895,853 円 (前年度 35,283,519 円)</p> <p>(1) 市内都市公園である「熱海梅園」に係る維持管理経費として執行した。</p> <p>(2) 梅まつり開催期間の有料化に伴う運営経費として執行した。</p> <p style="text-align: right;">(単位：円)</p> <table border="1" data-bbox="379 472 1489 1249"> <thead> <tr> <th>事業名</th> <th>事業概要</th> <th>事業費</th> <th>備考</th> </tr> </thead> <tbody> <tr> <td>電気料</td> <td>梅園電気料</td> <td>2,440,054</td> <td></td> </tr> <tr> <td>上下水道料</td> <td>梅園上下水道料</td> <td>1,318,454</td> <td></td> </tr> <tr> <td rowspan="4">維持管理業務委託</td> <td>梅園管理</td> <td>5,893,292</td> <td>(社)熱海市シルバー人材センター</td> </tr> <tr> <td>梅園有料運営</td> <td>8,937,375</td> <td>(社)熱海市観光協会</td> </tr> <tr> <td>韓国庭園堂内夜間警備</td> <td>403,056</td> <td>セコム(株)</td> </tr> <tr> <td>梅園管理棟夜間警備</td> <td>324,000</td> <td>セコム(株)</td> </tr> <tr> <td rowspan="3">保守点検業務委託</td> <td>韓国庭園赤外線感知器保守点検</td> <td>15,552</td> <td>セコム(株)</td> </tr> <tr> <td>韓国庭園炎感知器保守点検</td> <td>22,032</td> <td>セコム(株)</td> </tr> <tr> <td>梅園自家用電気工作物保安管理</td> <td>91,260</td> <td>(株)静岡ケイテクノ</td> </tr> <tr> <td rowspan="3">樹木管理業務委託</td> <td>梅園樹木管理</td> <td>6,320,160</td> <td>西村造園(株)</td> </tr> <tr> <td>梅園法面下刈り</td> <td>494,640</td> <td>(株)富士土建</td> </tr> <tr> <td>梅園倒木処理</td> <td>465,480</td> <td>(株)富士土建</td> </tr> <tr> <td>香林亭耐震診断作成業務委託</td> <td>梅園香林亭耐震診断作成</td> <td>362,880</td> <td>(株)小倉建築設計事務所</td> </tr> <tr> <td rowspan="5">工事請負費</td> <td>梅園駐車場仮橋撤去</td> <td>947,160</td> <td>(有)西海造園土木</td> </tr> <tr> <td>梅園駐車場仮橋設置</td> <td>1,598,400</td> <td>(有)西海造園土木</td> </tr> <tr> <td>梅園梅見の滝No.1 ポンプ取替</td> <td>783,000</td> <td>(株)櫻井工業所</td> </tr> <tr> <td>梅園足湯ポンプ整備</td> <td>2,757,240</td> <td>(株)中山ボーリング</td> </tr> <tr> <td>梅園修繕</td> <td>241,920</td> <td>(株)川口組</td> </tr> </tbody> </table>				事業名	事業概要	事業費	備考	電気料	梅園電気料	2,440,054		上下水道料	梅園上下水道料	1,318,454		維持管理業務委託	梅園管理	5,893,292	(社)熱海市シルバー人材センター	梅園有料運営	8,937,375	(社)熱海市観光協会	韓国庭園堂内夜間警備	403,056	セコム(株)	梅園管理棟夜間警備	324,000	セコム(株)	保守点検業務委託	韓国庭園赤外線感知器保守点検	15,552	セコム(株)	韓国庭園炎感知器保守点検	22,032	セコム(株)	梅園自家用電気工作物保安管理	91,260	(株)静岡ケイテクノ	樹木管理業務委託	梅園樹木管理	6,320,160	西村造園(株)	梅園法面下刈り	494,640	(株)富士土建	梅園倒木処理	465,480	(株)富士土建	香林亭耐震診断作成業務委託	梅園香林亭耐震診断作成	362,880	(株)小倉建築設計事務所	工事請負費	梅園駐車場仮橋撤去	947,160	(有)西海造園土木	梅園駐車場仮橋設置	1,598,400	(有)西海造園土木	梅園梅見の滝No.1 ポンプ取替	783,000	(株)櫻井工業所	梅園足湯ポンプ整備	2,757,240	(株)中山ボーリング	梅園修繕	241,920	(株)川口組
事業名	事業概要	事業費	備考																																																																		
電気料	梅園電気料	2,440,054																																																																			
上下水道料	梅園上下水道料	1,318,454																																																																			
維持管理業務委託	梅園管理	5,893,292	(社)熱海市シルバー人材センター																																																																		
	梅園有料運営	8,937,375	(社)熱海市観光協会																																																																		
	韓国庭園堂内夜間警備	403,056	セコム(株)																																																																		
	梅園管理棟夜間警備	324,000	セコム(株)																																																																		
保守点検業務委託	韓国庭園赤外線感知器保守点検	15,552	セコム(株)																																																																		
	韓国庭園炎感知器保守点検	22,032	セコム(株)																																																																		
	梅園自家用電気工作物保安管理	91,260	(株)静岡ケイテクノ																																																																		
樹木管理業務委託	梅園樹木管理	6,320,160	西村造園(株)																																																																		
	梅園法面下刈り	494,640	(株)富士土建																																																																		
	梅園倒木処理	465,480	(株)富士土建																																																																		
香林亭耐震診断作成業務委託	梅園香林亭耐震診断作成	362,880	(株)小倉建築設計事務所																																																																		
工事請負費	梅園駐車場仮橋撤去	947,160	(有)西海造園土木																																																																		
	梅園駐車場仮橋設置	1,598,400	(有)西海造園土木																																																																		
	梅園梅見の滝No.1 ポンプ取替	783,000	(株)櫻井工業所																																																																		
	梅園足湯ポンプ整備	2,757,240	(株)中山ボーリング																																																																		
	梅園修繕	241,920	(株)川口組																																																																		
4 目 公園等建設費	<p>決算額 381,449,242 円 (前年度 126,529,853 円)</p> <p>秘書広報課</p> <p>1 職員給与費 73,201,842 円 (前年度 73,894,253 円)</p> <p>公園緑地課</p> <p>2 梅園整備事業費 2,052,000 円 (前年度 3,780,000 円)</p> <p>(1) 施設の老朽化が著しいため、園路改修や安全施設設置、管理棟内券売機の撤去・改修の整備事業費を執行した。</p> <p style="text-align: right;">(単位：円)</p> <table border="1" data-bbox="389 1727 1485 1912"> <thead> <tr> <th>事業名</th> <th>事業概要</th> <th>事業費</th> <th>備考</th> </tr> </thead> <tbody> <tr> <td rowspan="4">梅園整備工事</td> <td>施設整備工</td> <td>1 式</td> <td rowspan="4">(株)川口組</td> </tr> <tr> <td>転落防止柵工</td> <td>1 式</td> </tr> <tr> <td>園路舗装工</td> <td>1 式</td> </tr> <tr> <td>梅園管理棟改修工</td> <td>1 式</td> </tr> </tbody> </table>				事業名	事業概要	事業費	備考	梅園整備工事	施設整備工	1 式	(株)川口組	転落防止柵工	1 式	園路舗装工	1 式	梅園管理棟改修工	1 式																																																			
事業名	事業概要	事業費	備考																																																																		
梅園整備工事	施設整備工	1 式	(株)川口組																																																																		
	転落防止柵工	1 式																																																																			
	園路舗装工	1 式																																																																			
	梅園管理棟改修工	1 式																																																																			

款 項 目	主 要 事 業 の 説 明			
	公園緑地課			
	3 林ガ丘公園整備事業費 1,962,000 円 (前年度 1,962,000 円)			
	(1) 整備計画に基づき舗装工、縁石工等の整備事業費を執行した。(単位：円)			
	事業名	事業概要	事業費	備考
	林ガ丘公園整備工事	舗装工 39.9 m ² 縁石工 38.6m	1,944,000	(有)石田組
	公園緑地課			
	4 海浜公園整備事業費 16,525,720 円 (前年度 14,860,800 円)			
	(1) マリンスパあたみの施設の老朽化が著しいため、修繕計画に基づきウォータースライダー補修工等の整備事業費を執行した。(単位：円)			
	事業名	事業概要	事業費	備考
	マリンスパあたみウォータースライダー補修工事	ウォータースライダー補修工 1 式	2,052,000	大館建設(株)
	マリンスパあたみスライダーポンプヘヤキャッチャー更新工事	ポンプ部材設置撤去工 1 式	847,800	(株)平和エアテック
	マリンスパあたみ 2F 男子更衣室照明更新工事	照明更新工 1 式	692,280	(有)菊地電気
	マリンスパあたみ 2F レストラン照明更新工事	照明更新工 1 式	274,320	(有)菊地電気
	マリンスパあたみ 2F 女子脱衣室照明更新工事	照明更新工 1 式	692,280	(有)菊地電気
	マリンスパあたみWF-61 アトラクションエリア循環濾過装置循環ポンプ更新工事	ポンプ設置撤去工 1 式	889,920	(株)平和エアテック
	マリンスパあたみ給水設備工事	給水設備設置工 1 式	2,872,800	(株)平和エアテック
	マリンスパあたみ真空式給湯暖房温水器更新工事	真空式給湯暖房温水器更新工 1 式	2,052,000	(株)平和エアテック
	マリンスパあたみ正面入り口側自動ドア改修工事	自動ドア改修工 1 式	504,360	(株)平和エアテック
	マリンスパあたみセンター棟 1・2 階系統エアコン改修外 1 工事	エアコン改修工 1 式 プール清掃機設置工 1 式	2,087,640	(株)平和エアテック
	マリンスパあたみスライダーポンプ更新工事	スライダーポンプ更新工 1 式 スライダーポンプ配管工 1 式	2,026,080	(株)平和エアテック
マリンスパあたみプール棟ブランケット照明更新工事	ブランケット照明更新工 1 式	180,360	(有)菊地電気	

款 項 目	主 要 事 業 の 説 明															
	マリンスパあたまハンド ドライヤー交換修繕工事	ハンドドライヤー交換工 1 式	488,160	(株)平和エアテック												
	マリンスパあたま通信用 モジュール交換修繕工事	通信用モジュール交換工 1 式	378,000	(株)平和エアテック												
	マリンスパあたま消防用 設備不良箇所改修工事	消防用設備不良箇所改修 工 1 式	487,720	(有)ワタナベ電気防 災												
公園緑地課																
5 さくらの名所散策路整備事業費 9,687,600 円 (前年度 9,601,200 円)																
(1) さくらの名所散策路の修景施設等が未施工のため、伐採工等の整備事業費を執行した。																
(単位：円)																
<table border="1"> <thead> <tr> <th data-bbox="395 846 687 887">事業名</th> <th data-bbox="687 846 1002 887">事業概要</th> <th data-bbox="1002 846 1222 887">事業費</th> <th data-bbox="1222 846 1481 887">備考</th> </tr> </thead> <tbody> <tr> <td data-bbox="395 887 687 992">さくらの名所散策路 整備工事</td> <td data-bbox="687 887 1002 992">伐採工 1,500 m² ベンチ設置工 10 基 樹名板工 20 枚</td> <td data-bbox="1002 887 1222 992">8,424,000</td> <td data-bbox="1222 887 1481 992">(株)出野造園</td> </tr> <tr> <td data-bbox="395 992 687 1070">さくらの名所散策路 整備工事</td> <td data-bbox="687 992 1002 1070">伐採工 1 式 注意看板設置工 2 基</td> <td data-bbox="1002 992 1222 1070">1,263,600</td> <td data-bbox="1222 992 1481 1070">(株)出野造園</td> </tr> </tbody> </table>					事業名	事業概要	事業費	備考	さくらの名所散策路 整備工事	伐採工 1,500 m ² ベンチ設置工 10 基 樹名板工 20 枚	8,424,000	(株)出野造園	さくらの名所散策路 整備工事	伐採工 1 式 注意看板設置工 2 基	1,263,600	(株)出野造園
事業名	事業概要	事業費	備考													
さくらの名所散策路 整備工事	伐採工 1,500 m ² ベンチ設置工 10 基 樹名板工 20 枚	8,424,000	(株)出野造園													
さくらの名所散策路 整備工事	伐採工 1 式 注意看板設置工 2 基	1,263,600	(株)出野造園													
公園緑地課																
6 公園等サイン整備事業費 1,806,840 円 (前年度 1,503,360 円)																
(1) 観光客の利便性を向上させるため、公園等案内標識改修工等の整備事業費を執行した。																
(単位：円)																
<table border="1"> <thead> <tr> <th data-bbox="395 1406 687 1447">事業名</th> <th data-bbox="687 1406 1002 1447">事業概要</th> <th data-bbox="1002 1406 1222 1447">事業費</th> <th data-bbox="1222 1406 1481 1447">備考</th> </tr> </thead> <tbody> <tr> <td data-bbox="395 1447 687 1518">熱海温泉看板撤去工 事</td> <td data-bbox="687 1447 1002 1518">看板撤去工 1 基</td> <td data-bbox="1002 1447 1222 1518">1,512,000</td> <td data-bbox="1222 1447 1481 1518">大館建設(株)</td> </tr> <tr> <td data-bbox="395 1518 687 1592">姫の沢公園案内標識 改修工事</td> <td data-bbox="687 1518 1002 1592">案内標識改修工 1 式</td> <td data-bbox="1002 1518 1222 1592">294,840</td> <td data-bbox="1222 1518 1481 1592">信号器材(株)静岡営 業所</td> </tr> </tbody> </table>					事業名	事業概要	事業費	備考	熱海温泉看板撤去工 事	看板撤去工 1 基	1,512,000	大館建設(株)	姫の沢公園案内標識 改修工事	案内標識改修工 1 式	294,840	信号器材(株)静岡営 業所
事業名	事業概要	事業費	備考													
熱海温泉看板撤去工 事	看板撤去工 1 基	1,512,000	大館建設(株)													
姫の沢公園案内標識 改修工事	案内標識改修工 1 式	294,840	信号器材(株)静岡営 業所													
公園緑地課																
7 公園等トイレ整備事業費 486,000 円 (前年度 5,832,000 円)																
(1) 利用者の利便性を向上させるため、公園等トイレ整備工の整備事業費を執行した。																
(単位：円)																
<table border="1"> <thead> <tr> <th data-bbox="395 1928 687 1968">事業名</th> <th data-bbox="687 1928 1002 1968">事業概要</th> <th data-bbox="1002 1928 1222 1968">事業費</th> <th data-bbox="1222 1928 1481 1968">備考</th> </tr> </thead> <tbody> <tr> <td data-bbox="395 1968 687 2040">梅園香林亭トイレ整備 工事</td> <td data-bbox="687 1968 1002 2040">トイレ整備工 1 式</td> <td data-bbox="1002 1968 1222 2040">486,000</td> <td data-bbox="1222 1968 1481 2040">(株)櫻井工業所</td> </tr> </tbody> </table>					事業名	事業概要	事業費	備考	梅園香林亭トイレ整備 工事	トイレ整備工 1 式	486,000	(株)櫻井工業所				
事業名	事業概要	事業費	備考													
梅園香林亭トイレ整備 工事	トイレ整備工 1 式	486,000	(株)櫻井工業所													

款 項 目	主 要 事 業 の 説 明																																										
	<p>公園緑地課</p> <p>8 海釣り施設整備事業費 35,832,240 円 (前年度 0 円)</p> <p>(1) 海釣り施設の老朽化が著しいため、管理棟 (トレーラーハウス) 及び安全施設更新工等の整備事業費を執行した。</p> <p style="text-align: right;">(単位: 円)</p> <table border="1" data-bbox="395 472 1481 920"> <thead> <tr> <th>事業名</th> <th>事業概要</th> <th>事業費</th> <th>備考</th> </tr> </thead> <tbody> <tr> <td>海釣り施設トレーラーハウス整備工事</td> <td>仮設工 1 式 施設設置工 1 式 既設施設撤去工 1 式 付帯工 1 式</td> <td>27,365,040</td> <td>青木建設(株)</td> </tr> <tr> <td>熱海港海釣り施設スロープ設置工事</td> <td>スロープ設置工 1 式</td> <td>2,808,000</td> <td>北原建設(株)</td> </tr> <tr> <td>熱海港海釣り施設整備工事 (復旧工事)</td> <td>応急復旧工 1 式</td> <td>2,743,200</td> <td>青木建設(株)</td> </tr> <tr> <td>熱海港海釣り施設整備工事 (スロープ仮復旧工)</td> <td>スロープ仮復旧工 1 式</td> <td>2,916,000</td> <td>青木建設(株)</td> </tr> </tbody> </table> <p>公園緑地課</p> <p>9 姫の沢公園整備事業費 226,827,000 円 (前年度 0 円)</p> <p>(1) 姫の沢公園の施設が著しく老朽化しているため、スポーツ広場人工芝更新工等の整備事業費を執行した。</p> <p style="text-align: right;">(単位: 円)</p> <table border="1" data-bbox="395 1249 1481 2007"> <thead> <tr> <th>事業名</th> <th>事業概要</th> <th>事業費</th> <th>備考</th> </tr> </thead> <tbody> <tr> <td>姫の沢公園管理事務所設計業務委託</td> <td>基本・実施設計 1 式</td> <td>12,495,600</td> <td>(株)時設計</td> </tr> <tr> <td>姫の沢公園管理棟解体工事</td> <td>解体工 1 式</td> <td>49,140,000</td> <td>(株)石井工務店</td> </tr> <tr> <td>姫の沢公園管理棟解体工事に伴う電源設備工事</td> <td>電源設備移設工 1 式</td> <td>993,600</td> <td>(有)菊地電気</td> </tr> <tr> <td>姫の沢公園スポーツ広場走路舗装工事</td> <td>ゴムチップウレタン舗装工 A=300.1 m² カラー舗装工 A=945.5 m² ライン工 (舗装部) L=514.6m ライン工 (ウレタン部) L=345.9m 地先境界ブロック設置工 L=118.7m</td> <td>21,060,000</td> <td>菅原建設(株)静岡営業所</td> </tr> </tbody> </table>			事業名	事業概要	事業費	備考	海釣り施設トレーラーハウス整備工事	仮設工 1 式 施設設置工 1 式 既設施設撤去工 1 式 付帯工 1 式	27,365,040	青木建設(株)	熱海港海釣り施設スロープ設置工事	スロープ設置工 1 式	2,808,000	北原建設(株)	熱海港海釣り施設整備工事 (復旧工事)	応急復旧工 1 式	2,743,200	青木建設(株)	熱海港海釣り施設整備工事 (スロープ仮復旧工)	スロープ仮復旧工 1 式	2,916,000	青木建設(株)	事業名	事業概要	事業費	備考	姫の沢公園管理事務所設計業務委託	基本・実施設計 1 式	12,495,600	(株)時設計	姫の沢公園管理棟解体工事	解体工 1 式	49,140,000	(株)石井工務店	姫の沢公園管理棟解体工事に伴う電源設備工事	電源設備移設工 1 式	993,600	(有)菊地電気	姫の沢公園スポーツ広場走路舗装工事	ゴムチップウレタン舗装工 A=300.1 m ² カラー舗装工 A=945.5 m ² ライン工 (舗装部) L=514.6m ライン工 (ウレタン部) L=345.9m 地先境界ブロック設置工 L=118.7m	21,060,000	菅原建設(株)静岡営業所
事業名	事業概要	事業費	備考																																								
海釣り施設トレーラーハウス整備工事	仮設工 1 式 施設設置工 1 式 既設施設撤去工 1 式 付帯工 1 式	27,365,040	青木建設(株)																																								
熱海港海釣り施設スロープ設置工事	スロープ設置工 1 式	2,808,000	北原建設(株)																																								
熱海港海釣り施設整備工事 (復旧工事)	応急復旧工 1 式	2,743,200	青木建設(株)																																								
熱海港海釣り施設整備工事 (スロープ仮復旧工)	スロープ仮復旧工 1 式	2,916,000	青木建設(株)																																								
事業名	事業概要	事業費	備考																																								
姫の沢公園管理事務所設計業務委託	基本・実施設計 1 式	12,495,600	(株)時設計																																								
姫の沢公園管理棟解体工事	解体工 1 式	49,140,000	(株)石井工務店																																								
姫の沢公園管理棟解体工事に伴う電源設備工事	電源設備移設工 1 式	993,600	(有)菊地電気																																								
姫の沢公園スポーツ広場走路舗装工事	ゴムチップウレタン舗装工 A=300.1 m ² カラー舗装工 A=945.5 m ² ライン工 (舗装部) L=514.6m ライン工 (ウレタン部) L=345.9m 地先境界ブロック設置工 L=118.7m	21,060,000	菅原建設(株)静岡営業所																																								

款 項 目	主 要 事 業 の 説 明																			
	姫の沢公園スポーツ 広場人工芝更新工事	インターロッキング部 養生工 1式 既設人工芝撤去工 $A=10,386.1\text{ m}^2$ 路面工 $A=9,140.0\text{ m}^2$ 付帯施設工 1式 排水施設工 $L=378.7\text{ m}$ 地先境界ブロック設置 工 $L=378.3\text{ m}$	143,137,800	(株)下田土建																
5目 緑化推進 経費	公園緑地課 10 サンデッキ整備事業費 9,990,000円 (前年度0円) (1) 利用者の利便性を向上させるため、男子トイレ及び多目的トイレ整備工の整備 事業費を執行した。 (単位：円) <table border="1" data-bbox="395 840 1481 952"> <thead> <tr> <th>事業名</th> <th>事業概要</th> <th>事業費</th> <th>備考</th> </tr> </thead> <tbody> <tr> <td>サービスセンタートイレ整備工事</td> <td>トイレ整備工 1式</td> <td>9,990,000</td> <td>大館建設(株)</td> </tr> </tbody> </table> 公園緑地課 11 橋梁長寿命化事業費 3,078,000円 (前年度0円) (1) 橋梁定期点検報告の対象となっているため、渚ペDESTリアンデッキ等定期点 検業務の事業費を執行した。 (単位：円) <table border="1" data-bbox="395 1288 1481 1400"> <thead> <tr> <th>事業名</th> <th>事業概要</th> <th>事業費</th> <th>備考</th> </tr> </thead> <tbody> <tr> <td>熱海市公園等橋梁定期点検業務委託</td> <td>橋梁点検 1式</td> <td>3,078,000</td> <td>(株)フジヤマ沼津営業所</td> </tr> </tbody> </table> 決算額 24,363,748円 (前年度20,101,486円) 公園緑地課 1 緑化推進等経費 3,387,747円 (前年度4,100,684円) (1) 小山土手刈り作業謝礼金 下多賀伊東線路沿い小山土手花壇の下刈り作業及び管理を、小山あじさいを愛する会へ熱海市が毎年依頼しており、緑化推進の一助となっているため謝礼金を執行した。 平成30年度執行状況 72人×2,000円=144,000円 (2) 軽ワゴン車維持管理費及び運行費 ア ガソリン代 62,816円				事業名	事業概要	事業費	備考	サービスセンタートイレ整備工事	トイレ整備工 1式	9,990,000	大館建設(株)	事業名	事業概要	事業費	備考	熱海市公園等橋梁定期点検業務委託	橋梁点検 1式	3,078,000	(株)フジヤマ沼津営業所
事業名	事業概要	事業費	備考																	
サービスセンタートイレ整備工事	トイレ整備工 1式	9,990,000	大館建設(株)																	
事業名	事業概要	事業費	備考																	
熱海市公園等橋梁定期点検業務委託	橋梁点検 1式	3,078,000	(株)フジヤマ沼津営業所																	

款 項 目	主 要 事 業 の 説 明																																				
	<p>イ 自動車損害共済保険料 16,437 円 ウ 修繕料 11,934 円 計 91,187 円</p> <p>維持管理室において、植栽・手入れの道具や材料の運搬及び現場への交通手段等として使用するため、軽ワゴン車の維持管理費及び運行費として執行した。</p> <p>(3) 緑化推進等に係る委託料</p> <p style="text-align: right;">(単位：円)</p> <table border="1" data-bbox="403 571 1476 1234"> <thead> <tr> <th>事業名</th> <th>事業概要</th> <th>事業費</th> <th>備考</th> </tr> </thead> <tbody> <tr> <td>市内街路樹等維持管理業務委託</td> <td>樹木手入れ樹木薬剤散布、雑草刈り込み</td> <td>1,900,800</td> <td>(株)出野造園</td> </tr> <tr> <td>桜テングス病除去業務委託</td> <td>泉元宮上分字下和泉地内の桜についてテングス病枯枝切除を実施</td> <td>498,960</td> <td>(株)野田造園</td> </tr> <tr> <td>保存樹木等保護業務委託</td> <td>みどりを育てる条例で指定された保存樹木に対し肥料等保護を実施</td> <td>95,040</td> <td>西村造園(株)</td> </tr> <tr> <td>多賀神社保存樹木保護業務委託</td> <td>多賀神社内の保存樹木の樹勢が衰えているため樹勢回復を実施</td> <td>399,600</td> <td>(株)加藤樹木医事務所</td> </tr> <tr> <td>頼朝一杯水苑地枯れマツ伐採業務委託</td> <td>頼朝一杯水苑地地内の枯れマツの伐採</td> <td>86,400</td> <td>(株)出野造園</td> </tr> <tr> <td>伊豆山地区変電所法面サクラ伐採業務委託</td> <td>伊豆山地区変電所法面の枯れたサクラの伐採</td> <td>92,880</td> <td>(株)出野造園</td> </tr> </tbody> </table> <p>公園緑地課</p> <p>2 花のまちづくり推進経費 20,976,001 円 (前年度 16,000,802 円)</p> <p>(1) 花のまちづくり推進に係る臨時職員雇上げ</p> <p>ア 臨時職員共済費 1人 289,929 円 イ 臨時職員賃金 1人 2,024,720 円</p> <p>臨時職員を1人雇用し、市内公共花壇の植栽手入れを中心に維持管理を行った。</p> <p>(2) 花のまちづくり推進に係る花苗、肥料及び消耗品等</p> <p style="text-align: right;">(単位：円)</p> <table border="1" data-bbox="416 1760 1466 1957"> <thead> <tr> <th>事業概要</th> <th>事業費</th> </tr> </thead> <tbody> <tr> <td>花苗及び肥料等</td> <td>3,311,064</td> </tr> <tr> <td>園芸資材・植栽資材等</td> <td>29,597</td> </tr> <tr> <td>コピー代・消耗品代等</td> <td>530,657</td> </tr> </tbody> </table>	事業名	事業概要	事業費	備考	市内街路樹等維持管理業務委託	樹木手入れ樹木薬剤散布、雑草刈り込み	1,900,800	(株)出野造園	桜テングス病除去業務委託	泉元宮上分字下和泉地内の桜についてテングス病枯枝切除を実施	498,960	(株)野田造園	保存樹木等保護業務委託	みどりを育てる条例で指定された保存樹木に対し肥料等保護を実施	95,040	西村造園(株)	多賀神社保存樹木保護業務委託	多賀神社内の保存樹木の樹勢が衰えているため樹勢回復を実施	399,600	(株)加藤樹木医事務所	頼朝一杯水苑地枯れマツ伐採業務委託	頼朝一杯水苑地地内の枯れマツの伐採	86,400	(株)出野造園	伊豆山地区変電所法面サクラ伐採業務委託	伊豆山地区変電所法面の枯れたサクラの伐採	92,880	(株)出野造園	事業概要	事業費	花苗及び肥料等	3,311,064	園芸資材・植栽資材等	29,597	コピー代・消耗品代等	530,657
事業名	事業概要	事業費	備考																																		
市内街路樹等維持管理業務委託	樹木手入れ樹木薬剤散布、雑草刈り込み	1,900,800	(株)出野造園																																		
桜テングス病除去業務委託	泉元宮上分字下和泉地内の桜についてテングス病枯枝切除を実施	498,960	(株)野田造園																																		
保存樹木等保護業務委託	みどりを育てる条例で指定された保存樹木に対し肥料等保護を実施	95,040	西村造園(株)																																		
多賀神社保存樹木保護業務委託	多賀神社内の保存樹木の樹勢が衰えているため樹勢回復を実施	399,600	(株)加藤樹木医事務所																																		
頼朝一杯水苑地枯れマツ伐採業務委託	頼朝一杯水苑地地内の枯れマツの伐採	86,400	(株)出野造園																																		
伊豆山地区変電所法面サクラ伐採業務委託	伊豆山地区変電所法面の枯れたサクラの伐採	92,880	(株)出野造園																																		
事業概要	事業費																																				
花苗及び肥料等	3,311,064																																				
園芸資材・植栽資材等	29,597																																				
コピー代・消耗品代等	530,657																																				

款 項 目	主 要 事 業 の 説 明			
	(3) 花のまちづくり推進に係る委託料			
	(単位：円)			
	事業名	事業概要	事業費	備考
	フラワーポット等維持管理業務委託	市内に設置されているフラワーポットや公共花壇の維持管理	4,484,964	(社)熱海市シルバー人材センター
	公共花壇等監理業務委託	公共花壇の監理、デザイン及び樹木等のアドバイス業務	494,640	(財)日本花の会
	フレグラントムーンライトガーデン管理等業務委託	花のまちづくり実施計画に基づき設置した親水公園内にある当ガーデンの植栽デザイン企画と維持管理業務	899,640	(有)ホリーホックガーデン
	ジャカラダ並木維持管理業務委託	車道側に張り出したジャカラダの枝の剪定及び施肥業務	762,480	(有)山田造園
	渚町ジャカラダ並木支障木強剪定業務委託	民地の建物に接し、支障となっているジャカラダの木の剪定業務	189,000	(有)山田造園
	和田浜G S跡地花壇草刈業務委託	和田浜G S跡地にある花壇の草刈業務	46,980	(有)山田造園
	花と緑の魅力あるまちづくり研修業務委託	公共花壇等のボランティアに対する研修業務	199,800	(財)日本花の会
	ヒマラヤ桜病虫害対策業務委託	熱海高等学校下及び月見ガ丘公園内のヒマラヤ桜の病虫害除去等維持管理や樹体折損倒木対策のための支柱設置	691,200	(株)加藤樹木医事務所
	(4) 花のまちづくり推進に係る工事請負費			
	(単位：円)			
	事業名	事業概要	事業費	備考
	ビニールハウス樹木移植工事	移植工 1 式	1,792,800	(株)出野造園
和田浜G S跡地花壇整備工事	床掘り工 V=60 m ³ 残土処理工 V=60 m ³ アスファルト舗装工 A=427 m ²	2,916,000	(有)石田組	
ビニールハウス解体及び整地工事	ビニールハウス解体工 1 式 雑工 1 式	969,840	熱海観光建設(有)	
(5) 熱海花の会事業運営費補助金 120,000 円				
市内に点在する公共花壇（親水公園・花広場・来宮駅前等）を中心に日頃から季節の草花の植栽や手入れ等を自主的に行っている熱海花の会に、運営費補助として執行している。				
根拠例規 熱海市補助金等交付規則第 5 条				
(6) 花街道整備事業補助金				
根拠例規 熱海市補助金等交付規則第 5 条				

款 項 目	主 要 事 業 の 説 明																																				
	(単位：円)																																				
6 項 公共下水道費	<table border="1" style="width: 100%; border-collapse: collapse;"> <thead> <tr> <th style="width: 30%;">交付先</th> <th style="width: 40%;">事業概要</th> <th style="width: 30%;">事業費</th> </tr> </thead> <tbody> <tr> <td>和田木町内会</td> <td>下多賀国道 135 号線沿いに設置されている花街道フラワーポットの散水及び維持管理を行っている。</td> <td style="text-align: right;">40,000</td> </tr> <tr> <td>上多賀町内会</td> <td>上多賀国道 135 号線沿いに設置されている花街道フラワーポットの散水及び維持管理を行っている。</td> <td style="text-align: right;">40,000</td> </tr> </tbody> </table>						交付先	事業概要	事業費	和田木町内会	下多賀国道 135 号線沿いに設置されている花街道フラワーポットの散水及び維持管理を行っている。	40,000	上多賀町内会	上多賀国道 135 号線沿いに設置されている花街道フラワーポットの散水及び維持管理を行っている。	40,000																						
交付先	事業概要	事業費																																			
和田木町内会	下多賀国道 135 号線沿いに設置されている花街道フラワーポットの散水及び維持管理を行っている。	40,000																																			
上多賀町内会	上多賀国道 135 号線沿いに設置されている花街道フラワーポットの散水及び維持管理を行っている。	40,000																																			
1 目 下水道事業会計繰出金	決算額 659,000,000 円 (前年度 664,916,000 円)																																				
7 項 住宅費	決算額 318,365,682 円 (前年度 164,553,464 円)																																				
1 目 住宅管理費	決算額 318,365,682 円 (前年度 164,553,464 円) <p>企画財政課</p> <p>1 下水道事業会計への繰出金及び貸付金 659,000,000 円 (前年度 664,916,000 円)</p> <p>(1) 一般会計から下水道事業会計に対する補助金 322,000,000 円及び出資金 337,000,000 円を執行した。</p> <p>秘書広報課</p> <p>1 職員給与費 51,998,328 円 (前年度 40,333,175 円)</p> <p>まちづくり課</p> <p>2 市営住宅の維持管理経費 266,367,354 円 (前年度 124,220,289 円)</p> <p>(1) 住宅使用料の状況</p> <p>新規入居者には口座振替納付を推奨し、滞納者に関しては督促状の発送及び滞納整理等を行い、年度内に完納できるよう指導を行った。なお、滞納者に関しては、文書発送及び訪問を行い計画的に納付するよう指導している。</p> <p>ア 住宅使用料の状況 (単位：円、%)</p> <table border="1" style="width: 100%; border-collapse: collapse; text-align: center;"> <thead> <tr> <th rowspan="2">年 度</th> <th colspan="3">調定済額</th> <th rowspan="2">収入済額</th> <th rowspan="2">未収入額</th> <th rowspan="2">収納率</th> </tr> <tr> <th>住宅使用料</th> <th>敷地使用料</th> <th>合計</th> </tr> </thead> <tbody> <tr> <td>平成 30 年度</td> <td>186,497,720</td> <td>17,243,860</td> <td>203,741,580</td> <td>151,159,640</td> <td>52,581,940</td> <td>74.19</td> </tr> <tr> <td>平成 29 年度</td> <td>194,382,860</td> <td>18,992,220</td> <td>213,375,080</td> <td>155,628,160</td> <td>57,746,920</td> <td>72.93</td> </tr> <tr> <td>平成 28 年度</td> <td>200,263,430</td> <td>20,142,200</td> <td>220,405,630</td> <td>164,855,670</td> <td>55,549,960</td> <td>74.79</td> </tr> </tbody> </table> <p>(2) 市営住宅敷金管理基金の状況</p> <p>熱海市営住宅敷金管理基金は、敷金の積立・還付またはその積立金の運用から生じる収益を、市営住宅の入居者の共同の利便となる施設の建設若しくは管理に要する経費の財源に充てる事を目的としている。</p>						年 度	調定済額			収入済額	未収入額	収納率	住宅使用料	敷地使用料	合計	平成 30 年度	186,497,720	17,243,860	203,741,580	151,159,640	52,581,940	74.19	平成 29 年度	194,382,860	18,992,220	213,375,080	155,628,160	57,746,920	72.93	平成 28 年度	200,263,430	20,142,200	220,405,630	164,855,670	55,549,960	74.79
年 度	調定済額			収入済額	未収入額	収納率																															
	住宅使用料	敷地使用料	合計																																		
平成 30 年度	186,497,720	17,243,860	203,741,580	151,159,640	52,581,940	74.19																															
平成 29 年度	194,382,860	18,992,220	213,375,080	155,628,160	57,746,920	72.93																															
平成 28 年度	200,263,430	20,142,200	220,405,630	164,855,670	55,549,960	74.79																															

款 項 目	主 要 事 業 の 説 明					
	ア 基金の状況 (単位：円)					
	平成 29 年度 末現在高	平成 30 年 度 中 増 減				平成 30 年度 末現在高
		新規積立金	利子積立金	取崩し	計	
	41,892,735	1,859,400	15,011	3,203,700	△1,329,289	40,563,446
	<p>(3) 市営住宅維持管理等委託</p> <p>入居者の生活上特に必要な施設を管理するため、エレベーターの保守管理・汚水処理施設維持管理業務・受水槽及び高架水槽清掃・防災設備保守点検業務等を行った。</p>					
	ア 市営住宅維持管理等委託 (単位：円)					
	事業名	事業概要	事業費	備考		
	市営住宅エレベーター等保守点検業務委託	笹良ヶ台市営住宅、泉寺坂市営住宅	2,138,400	(株)日立ビルシステム横浜支社		
	市営住宅消防用設備保守点検業務委託	消防用設備保守点検	480,600	(有)明静電設		
	市営住宅汚水処理施設維持管理業務委託	浄化槽保守	874,800	熱海ライフクリーン(株)		
市営住宅除草伐採業務委託	銀山市営住宅	123,832	(有)宮川産業			
帳票印刷アウトソーシング業務委託料	住宅使用料納付書印刷	117,039	(株)日立システムズ			
熱海市営住宅一部管理業務委託	一般修繕、樹木伐採、受水槽及び高架水槽保守点検、害虫等駆除、屋上点検、駐車場使用料収納、緊急時対応	20,610,719	(株)東急コミュニティー湘南支店			
アスベスト含有調査業務委託	林ヶ久保市営住宅 1 号棟	187,920	東邦化工建設(株)			
屋内における大気中のアスベスト測定業務委託	林ヶ久保市営住宅 1 号棟	194,400	東邦化工建設(株)			
八幡山市営住宅土地境界確定測量業務委託	八幡山市営住宅	486,000	薫測量調査			
計		25,213,710				
<p>(4) 市営住宅維持修繕</p> <p>入居者及び自治会からの申出等により、入居者の生活衛生面及び安全面を確保するための設備修繕を実施した。</p>						
ア 一般修繕 (単位：円)						
事業名	事業概要	事業費	備考			
市営住宅修繕	住宅設備の補修及び修繕	4,692,022	62 件			

款 項 目	主 要 事 業 の 説 明			
	(5) 市営住宅維持工事			
	市営住宅の適正かつ合理的な維持管理を行うための修繕工事等を行った。市営住宅平均建築年は昭和40年頃であり、老朽化が進んでいるため、給排水設備等の修繕工事を行い、住宅の維持管理に努めた。また、入居を希望する住宅困窮者に対応するため空室修繕工事を行った。さらに、公営住宅ストックを総合活用するために政策住宅入居者を移転させるために空室修繕工事を行い、用途廃止済みの住戸の解体工事を行った。			
	ア 市営住宅維持管理請負工事（工事費 224,433,720円）			
	【100万円以上抜粋・解体工事を除く】			
	（単位：円）			
	事業名	事業概要	事業費	備考
	笹良ヶ台市営住宅4号棟浴室改修工事	浴室改修工事	1,490,400	北原建設(株)
	笹良ヶ台市営住宅3・4号棟外壁等改修工事	外壁等改修工事	137,945,160	北原建設(株)
	市営住宅空室修繕工事（建築その1）	空室修繕工事	2,570,400	(株)久元建設
	市営住宅空室修繕工事（機械設備その1）	空室修繕工事	2,743,200	(有)青木工業所
	市営住宅空室修繕工事（建築その2）	空室修繕工事	1,969,920	北原建設(株)
	市営住宅空室修繕工事（その3）	空室修繕工事	1,111,320	(株)泉建設
	市営住宅空室修繕工事（その4）	空室修繕工事	2,764,800	(株)久元建設
	市営住宅空室修繕工事（その5）	空室修繕工事	2,851,200	(株)下田土建
	市営住宅空室修繕工事（その6）	空室修繕工事	2,808,000	(株)蒔田工務店
	和田木市営住宅汚水処理施設機器取替修繕工事	汚水処理施設修繕工事	1,328,400	(株)山田工業所
	緑ガ丘町市営住宅用地ブロック塀解体工事	ブロック塀解体工事	1,220,400	北原建設(株)
市営住宅空室修繕工事（その7）	空室修繕工事	2,269,080	大館建設(株)	
笹良ヶ台市営住宅6・7棟エレベータードア開閉装置修繕工事	エレベータードア修繕工事	1,852,200	(株)日立ビルシステム横浜支社	
市営住宅空室修繕工事（その8）	空室修繕工事	2,704,320	北原建設(株)	
笹良ヶ台市営住宅3・4号棟駐輪場改修工事	駐輪場改修工事	1,976,400	北原建設(株)	
市営住宅空室修繕工事（その9）	空室修繕工事	1,836,000	大館建設(株)	
相の原市営住宅バス停留所舗装修繕工事	舗装修繕工事	2,646,000	大館建設(株)	

款 項 目	主 要 事 業 の 説 明																																																										
	<p data-bbox="448 241 1433 277">イ 空室修繕工事 (単位：円)</p> <table border="1" data-bbox="416 282 1461 376"> <thead> <tr> <th>事業名</th> <th>事業概要</th> <th>事業費</th> <th>備考</th> </tr> </thead> <tbody> <tr> <td>市営住宅空室修繕工事</td> <td>空室修繕工事</td> <td>26,490,240</td> <td>31 部屋</td> </tr> </tbody> </table> <p data-bbox="437 387 767 421">※一部屋単価 854,523 円</p> <p data-bbox="448 481 1433 517">ウ 解体工事 (単位：円)</p> <table border="1" data-bbox="416 521 1461 689"> <thead> <tr> <th>事業名</th> <th>事業概要</th> <th>事業費</th> <th>備考</th> </tr> </thead> <tbody> <tr> <td>銀山市営住宅解体工事</td> <td>解体工事</td> <td>18,241,200</td> <td>中村建設(株)</td> </tr> <tr> <td>林ヶ久保市営住宅 1 号棟 解体工事</td> <td>解体工事</td> <td>26,674,920</td> <td>(株)下田土建</td> </tr> </tbody> </table> <p data-bbox="427 745 703 779">(6) 市営住宅管理状況</p> <p data-bbox="448 792 1481 875">平成 31 年 3 月末現在、13 市営住宅の維持管理を行っている。老朽化が進む用途廃止予定住宅においては、他住宅への移転を促進した。</p> <p data-bbox="448 889 1433 925">ア 管理戸数 (単位：戸)</p> <table border="1" data-bbox="411 929 1466 1115"> <thead> <tr> <th>年度</th> <th>管理戸数</th> <th>入居戸数</th> <th>空室戸数</th> <th>手続中戸数</th> <th>政策空室</th> </tr> </thead> <tbody> <tr> <td>平成 30 年度</td> <td>1,185</td> <td>769</td> <td>416</td> <td>110</td> <td>306</td> </tr> <tr> <td>平成 29 年度</td> <td>1,207</td> <td>824</td> <td>383</td> <td>178</td> <td>205</td> </tr> <tr> <td>平成 28 年度</td> <td>1,227</td> <td>854</td> <td>373</td> <td>165</td> <td>208</td> </tr> </tbody> </table> <p data-bbox="448 1126 762 1160">平成 31 年 3 月 31 日現在</p> <p data-bbox="448 1220 1433 1256">イ 経過年別管理戸数 (単位：戸)</p> <table border="1" data-bbox="411 1261 1466 1355"> <thead> <tr> <th>20 年未満</th> <th>30 年未満</th> <th>40 年未満</th> <th>50 年未満</th> <th>50 年以上</th> </tr> </thead> <tbody> <tr> <td>0</td> <td>60</td> <td>50</td> <td>495</td> <td>580</td> </tr> </tbody> </table> <p data-bbox="448 1411 903 1444">ウ 用途廃止予定住宅入居者移転数</p> <p data-bbox="507 1458 957 1491">14 世帯、移転補償費 3,008,378 円</p>					事業名	事業概要	事業費	備考	市営住宅空室修繕工事	空室修繕工事	26,490,240	31 部屋	事業名	事業概要	事業費	備考	銀山市営住宅解体工事	解体工事	18,241,200	中村建設(株)	林ヶ久保市営住宅 1 号棟 解体工事	解体工事	26,674,920	(株)下田土建	年度	管理戸数	入居戸数	空室戸数	手続中戸数	政策空室	平成 30 年度	1,185	769	416	110	306	平成 29 年度	1,207	824	383	178	205	平成 28 年度	1,227	854	373	165	208	20 年未満	30 年未満	40 年未満	50 年未満	50 年以上	0	60	50	495	580
事業名	事業概要	事業費	備考																																																								
市営住宅空室修繕工事	空室修繕工事	26,490,240	31 部屋																																																								
事業名	事業概要	事業費	備考																																																								
銀山市営住宅解体工事	解体工事	18,241,200	中村建設(株)																																																								
林ヶ久保市営住宅 1 号棟 解体工事	解体工事	26,674,920	(株)下田土建																																																								
年度	管理戸数	入居戸数	空室戸数	手続中戸数	政策空室																																																						
平成 30 年度	1,185	769	416	110	306																																																						
平成 29 年度	1,207	824	383	178	205																																																						
平成 28 年度	1,227	854	373	165	208																																																						
20 年未満	30 年未満	40 年未満	50 年未満	50 年以上																																																							
0	60	50	495	580																																																							
21 項 土木管理費	決算額 1,478,000 円																																																										
3 目 建築指導費	<p data-bbox="395 1727 564 1760">まちづくり課</p> <p data-bbox="427 1774 1374 1807">1 建築基準法に基づく建築確認申請等経費（繰越明許費） 1,478,000 円</p> <p data-bbox="448 1821 820 1854">(1) 特定空家等除却費補助金</p> <p data-bbox="475 1868 1466 1951">社会資本整備総合交付金事業（空き家再生等推進事業）において、老朽危険空家を除却した者に対し、補助金を交付するもの。</p>																																																										

款 項 目	主 要 事 業 の 説 明			
	(単位：円)			
	事業名	事業概要	事業費	備 考
	(繰越明許費) (社会資本整備総合交付金事業) 空き家再生等推進事業	(繰越明許費) 老朽危険空家除却に対する補助	1,478,000 うち国費 739,000 (補助率1/2)	2件
22 項 道路橋梁費	決算額	32,394,920 円		
3 目 道路新設改良費	決算額	21,999,600 円		
	都市整備課			
	1 市単独道路改良等事業費 (繰越明許費) 21,999,600 円			
	(1) 市道温泉通り水口線の交差点改良工事を実施した。			
	(単位：円)			
	事業名	事業概要	事業費	備 考
	(繰越明許費) 市道温泉通り水口線 交差点改良工事	(繰越明許費) 車道舗装工 A=625.4 m ² 区画線工 1式 信号機移設 1式	工事費 21,999,600	(株)川口組 委託箇所：中央町外1
5 目 橋梁新設改良費	決算額	10,395,320 円		
	都市整備課			
	1 国庫補助対象橋梁長寿命化事業費 (繰越明許費) 10,395,320 円			
	(1) 国費補助にて自然郷1号線橋梁補修工事を実施した。			
	(単位：円)			
	事業名	事業概要	事業費	備 考
	(繰越明許費) (国費補助事業) 自然郷1号線橋梁補修工事	(繰越明許費) 断面修復工・ひびわれ補修工・橋梁塗装工	工事費 10,395,320	渡辺建設(株) 工事箇所：上多賀字大渡戸 ※ うち国庫補助対象事業費 9,899,000

8 款

消 防 費

1 項 消防費

款 項 目	主 要 事 業 の 説 明					
8 款 消防費	決算額	805,396,773 円	(前年度 911,787,822 円)			
1 項 消防費	決算額	805,396,773 円	(前年度 911,787,822 円)			
1 目 常備消防費	決算額	669,397,969 円	(前年度 634,850,899 円)			
	秘書広報課					
	1	職員給与費	568,838,766 円 (前年度 556,111,399 円)			
	消防総務課					
	2	救助、救急業務経費	27,789,072 円 (前年度 24,942,617 円)			
	(1) 救急業務において救急救命士が行う救急処置(特定行為)を、メディカルコントロール体制の下で実施した。また、この救急活動に対し医学的な観点から、事後検証を実施するとともに、救急救命士のスキルアップを目的に救急救命士の再教育病院実習を実施した。					
	救急、救助出動状況 (単位：件)					
	区 分	平成 30 年	平成 29 年	前年比		
	救急出動	3,267	3,197	70		
	救助出動	33	33	0		
	(2) プレホスピタルケア(病院前救護)の重要性から、一般市民に対し A E D の取扱いを含む応急手当講習を行い、救命に対する意識の向上を図った。また、中学生を対象に心肺蘇生法等の応急手当に係る実習を実施した。					
	(単位：回、人)					
	事業概要	平成 30 年度	平成 29 年度	前年度比	平成 30 年度 受講団体等	
		開催	開催	開催	受講	
	上級救命講習	0	1	△1	△28	
	普通救命講習	17	15	2	138	インターンシップ、熱海市防火協会、定期 8 回
	一般救命講習	10	10	0	15	市内中学校、熱海税務署
	計	27	26	1	125	
	(3) 広域行政の推進として、泉地区の救急業務を、生活圏が同じで初動の出動体制の強化を図ることのできる湯河原町へ委託した。					
	(単位：円)					
	事業概要	事業費	備 考			
	泉地区救急業務委託	18,301,651	湯河原町			
	救急出動状況(泉地区) (単位：件)					
	区 分	平成 30 年	平成 29 年	平成 28 年	平成 27 年	平成 26 年
	救急出動	227	239	199	191	232

款 項 目	主 要 事 業 の 説 明																																	
	<p>(4) 救急隊員の救急救命士の受験資格取得、国家試験合格及び救急救命士の指導、教育による救急業務全体の質の向上を目的とし、人材育成プランに基づき外部派遣研修を実施した。</p> <p style="text-align: right;">外部派遣研修 (単位：人、円)</p> <table border="1" data-bbox="478 376 1481 555"> <thead> <tr> <th>派遣機関</th> <th>研修名称</th> <th>人員</th> <th>旅 費</th> <th>負担金</th> </tr> </thead> <tbody> <tr> <td>救急救命東京研修所</td> <td>救急救命士研修課程第 54 期</td> <td>1</td> <td>141,400</td> <td>2,051,000</td> </tr> <tr> <td>救急救命九州研修所</td> <td>指導救命士養成研修第 2 期</td> <td>1</td> <td>144,050</td> <td>324,000</td> </tr> </tbody> </table> <p>消防総務課</p> <p>3 施設、自動車等の維持管理経費 53,206,075 円 (前年度 33,956,679 円)</p> <p>(1) 火災をはじめとした各種災害対応に万全を期すため、消防車両の点検整備、修理等のメンテナンスを行い消防ポンプ自動車等 16 台の維持管理の強化に努めた。また、消防職員安全装備品の個人防火装備一式 (更新) 2,008,800 円を購入した。</p> <p style="text-align: right;">車両整備状況 (単位：件、円)</p> <table border="1" data-bbox="478 936 1337 1153"> <thead> <tr> <th>事業概要</th> <th>件数</th> <th>事業費</th> </tr> </thead> <tbody> <tr> <td>定期点検</td> <td>19</td> <td>748,681</td> </tr> <tr> <td>車 検</td> <td>11</td> <td>1,029,130</td> </tr> <tr> <td>修 繕</td> <td>31</td> <td>2,690,092</td> </tr> </tbody> </table> <p>(2) 消防活動上、最も重要な情報伝達手段である高機能消防指令センター及び消防救急デジタル無線の維持管理に努めた。</p> <p style="text-align: right;">(単位：円)</p> <table border="1" data-bbox="478 1344 1465 1541"> <thead> <tr> <th>事業概要</th> <th>事業費</th> <th>備 考</th> </tr> </thead> <tbody> <tr> <td>高機能消防指令センター・消防救急デジタル無線保守点検業務委託</td> <td>25,060,320</td> <td>沖電気工業(株)静岡支社</td> </tr> </tbody> </table> <p>(3) 消防署南熱海出張所の移転に伴う無線基地局移設工事 7,268,400 円及び消防訓練塔外壁塗装改修工事 2,980,800 円を執行した。</p> <p>消防総務課</p> <p>4 一般管理経費 16,510,896 円 (前年度 18,289,324 円)</p> <p>(1) 消防職員の職務遂行上必要な安全装備品の充実を図るため、編上安全靴及び活動服等の購入費として 1,391,148 円を執行した。</p>	派遣機関	研修名称	人員	旅 費	負担金	救急救命東京研修所	救急救命士研修課程第 54 期	1	141,400	2,051,000	救急救命九州研修所	指導救命士養成研修第 2 期	1	144,050	324,000	事業概要	件数	事業費	定期点検	19	748,681	車 検	11	1,029,130	修 繕	31	2,690,092	事業概要	事業費	備 考	高機能消防指令センター・消防救急デジタル無線保守点検業務委託	25,060,320	沖電気工業(株)静岡支社
派遣機関	研修名称	人員	旅 費	負担金																														
救急救命東京研修所	救急救命士研修課程第 54 期	1	141,400	2,051,000																														
救急救命九州研修所	指導救命士養成研修第 2 期	1	144,050	324,000																														
事業概要	件数	事業費																																
定期点検	19	748,681																																
車 検	11	1,029,130																																
修 繕	31	2,690,092																																
事業概要	事業費	備 考																																
高機能消防指令センター・消防救急デジタル無線保守点検業務委託	25,060,320	沖電気工業(株)静岡支社																																

款 項 目	主 要 事 業 の 説 明																																														
	(2) 消防職員としての知識、技術の向上を図るため、人材育成プランに基づき外部派遣研修を実施した。																																														
	外部派遣研修 (単位：人、円)																																														
	派遣機関	研修名称	人員	旅 費	負担金																																										
	消防大学校	新任消防長・学校長科	1	47,000	52,350																																										
	消防大学校	第 55 期幹部科	1	164,400	204,100																																										
	消防大学校	第 103 期警防科	1	157,790	212,000																																										
	静岡県消防学校	第 89 期初任科	3	376,980	845,040																																										
	静岡県消防学校	第 32 期中級幹部科	1	16,900	26,430																																										
	静岡県消防学校	第 28 期救急科	6	274,440	425,580																																										
	静岡県消防学校	第 35 期救助科	2	56,920	105,260																																										
	静岡県消防学校	処置拡大追加講習第 4 回	2	15,880	31,580																																										
	静岡県消防学校	ビデオ喉頭鏡講習第 15 回・17 回	2	6,880	19,100																																										
	静岡県消防学校	第 3 期予防査察・危険物科	3	67,860	184,290																																										
	静岡県消防学校	第 43 期火災調査科	1	19,280	58,180																																										
	静岡県消防学校	指令センター員講習第 1 回	1	7,040	10,580																																										
	静岡県消防学校	実践的大規模災害対応講習	1	7,040	7,760																																										
	<p>(3) 熱海市防火協会への補助金交付、幼年消防クラブの育成、消防ひろばの開催及び住宅用火災警報器設置促進等火災予防の推進を図った。</p> <p>火災発生状況</p>																																														
	<table border="1"> <thead> <tr> <th rowspan="2">年</th> <th rowspan="2">火災件数(件)</th> <th colspan="5">火 災 種 別 (件)</th> <th colspan="2">焼損面積</th> <th colspan="2">死傷者(人)</th> <th rowspan="2">損害額 (千円)</th> </tr> <tr> <th>建物</th> <th>林野</th> <th>車両</th> <th>船舶</th> <th>その他</th> <th>建物 (㎡)</th> <th>林野 (a)</th> <th>死者</th> <th>負傷者</th> </tr> </thead> <tbody> <tr> <td>平成 30 年</td> <td>11</td> <td>6</td> <td>0</td> <td>3</td> <td>0</td> <td>2</td> <td>28.6</td> <td>0</td> <td>1</td> <td>2</td> <td>6,545</td> </tr> <tr> <td>平成 29 年</td> <td>14</td> <td>9</td> <td>1</td> <td>1</td> <td>0</td> <td>3</td> <td>1,175</td> <td>23</td> <td>1</td> <td>13</td> <td>76,447</td> </tr> </tbody> </table>	年	火災件数(件)	火 災 種 別 (件)					焼損面積		死傷者(人)		損害額 (千円)	建物	林野	車両	船舶	その他	建物 (㎡)	林野 (a)	死者	負傷者	平成 30 年	11	6	0	3	0	2	28.6	0	1	2	6,545	平成 29 年	14	9	1	1	0	3	1,175	23	1	13	76,447	
				年	火災件数(件)	火 災 種 別 (件)					焼損面積			死傷者(人)		損害額 (千円)																															
	建物	林野	車両			船舶	その他	建物 (㎡)	林野 (a)	死者	負傷者																																				
	平成 30 年	11	6	0	3	0	2	28.6	0	1	2	6,545																																			
平成 29 年	14	9	1	1	0	3	1,175	23	1	13	76,447																																				
<p>消防総務課</p> <p>5 消防力の増強及び機械器具の強化経費 3,053,160 円 (前年度 1,550,880 円)</p> <p>(1) 化学物質災害(毒物等)による災害現場に対応するため、化学防護服等購入費として 3,053,160 円を執行した。</p>																																															

款 項 目	主 要 事 業 の 説 明																																																			
2 目 非常備消防費	<p>決算額 115,177,564 円 (前年度 260,783,451 円)</p> <p>消防総務課</p> <p>1 消防団員報酬等 52,028,899 円 (前年度 51,733,500 円)</p> <p>(1) 年額報酬</p> <p>消防団員 397 人に、年額報酬 (上期・下期の年 2 回) として、15,140,000 円を執行した。</p> <p>年額報酬支給表 (単位：円)</p> <table border="1" data-bbox="478 526 1069 929"> <thead> <tr> <th>区 分</th> <th>支給単位</th> <th>金 額</th> </tr> </thead> <tbody> <tr> <td>団 長</td> <td>年 額</td> <td>82,500</td> </tr> <tr> <td>副 団 長</td> <td>年 額</td> <td>69,000</td> </tr> <tr> <td>本 部 部 長</td> <td>年 額</td> <td>52,000</td> </tr> <tr> <td>分 団 長</td> <td>年 額</td> <td>50,500</td> </tr> <tr> <td>副 分 団 長</td> <td>年 額</td> <td>45,500</td> </tr> <tr> <td>部 長</td> <td>年 額</td> <td>37,000</td> </tr> <tr> <td>班 長</td> <td>年 額</td> <td>37,000</td> </tr> <tr> <td>団 員</td> <td>年 額</td> <td>36,000</td> </tr> </tbody> </table> <p>* 消防団員数 397 人は上期実員 (途中入退団者あり)</p> <p>(2) 出動手当</p> <p>出勤区分・回数及び人員に基づき、報酬として次表のとおり 35,702,000 円を執行した。 (単位：回、円)</p> <table border="1" data-bbox="478 1176 1380 1444"> <thead> <tr> <th>区 分</th> <th>支給単位及び金額</th> <th>回 数</th> <th>金 額</th> </tr> </thead> <tbody> <tr> <td>出 動</td> <td>1回 2,500</td> <td>7</td> <td>685,000</td> </tr> <tr> <td>訓 練</td> <td>1回 2,500</td> <td>104</td> <td>16,167,500</td> </tr> <tr> <td>警 戒</td> <td>日額 2,500</td> <td>96</td> <td>7,792,500</td> </tr> <tr> <td>会議・研修</td> <td>1回 2,500</td> <td>143</td> <td>10,265,000</td> </tr> <tr> <td>機関員手当</td> <td>月額 3,000円×2人</td> <td>132</td> <td>792,000</td> </tr> </tbody> </table> <p>(3) 公務災害補償費</p> <p>災害活動中に被災し、公務災害と認定された消防団員に消防団員等公務災害補償条例に基づき、災害補償費 1,186,899 円を執行した。</p> <p>【災害補償費内訳】</p> <p>障害補償年金 1,186,899 円</p> <p>消防総務課</p> <p>2 施設、自動車等の維持管理経費 10,127,636 円 (前年度 7,878,908 円)</p> <p>(1) 消防団消防ポンプ自動車 11 台及び消防団詰所 11 箇所に係る維持管理に努めた。</p>	区 分	支給単位	金 額	団 長	年 額	82,500	副 団 長	年 額	69,000	本 部 部 長	年 額	52,000	分 団 長	年 額	50,500	副 分 団 長	年 額	45,500	部 長	年 額	37,000	班 長	年 額	37,000	団 員	年 額	36,000	区 分	支給単位及び金額	回 数	金 額	出 動	1回 2,500	7	685,000	訓 練	1回 2,500	104	16,167,500	警 戒	日額 2,500	96	7,792,500	会議・研修	1回 2,500	143	10,265,000	機関員手当	月額 3,000円×2人	132	792,000
区 分	支給単位	金 額																																																		
団 長	年 額	82,500																																																		
副 団 長	年 額	69,000																																																		
本 部 部 長	年 額	52,000																																																		
分 団 長	年 額	50,500																																																		
副 分 団 長	年 額	45,500																																																		
部 長	年 額	37,000																																																		
班 長	年 額	37,000																																																		
団 員	年 額	36,000																																																		
区 分	支給単位及び金額	回 数	金 額																																																	
出 動	1回 2,500	7	685,000																																																	
訓 練	1回 2,500	104	16,167,500																																																	
警 戒	日額 2,500	96	7,792,500																																																	
会議・研修	1回 2,500	143	10,265,000																																																	
機関員手当	月額 3,000円×2人	132	792,000																																																	

款 項 目	主 要 事 業 の 説 明																
	<p>車両・施設整備状況 (単位：件)</p> <table border="1" data-bbox="480 237 903 465"> <tr> <td>定期点検</td> <td>19</td> </tr> <tr> <td>車 検</td> <td>5</td> </tr> <tr> <td>車両修繕</td> <td>5</td> </tr> <tr> <td>施設修繕</td> <td>3</td> </tr> <tr> <td>物品修繕</td> <td>2</td> </tr> </table> <p>(2) 消防団詰所浄化槽維持管理業務委託 (単位：円)</p> <table border="1" data-bbox="480 562 1465 680"> <thead> <tr> <th>事業概要</th> <th>事業費</th> <th>備 考</th> </tr> </thead> <tbody> <tr> <td>第 8, 10, 11 分団詰所 浄化槽維持管理業務委託</td> <td>171, 180</td> <td>(株)アサヒクリーン</td> </tr> </tbody> </table> <p>(3) 火災現場での活動に必要な消防用ホースの購入費 2, 475, 360 円を執行した。</p> <p>消防総務課</p> <p>3 消防団本部及び各分団運営交付金 2, 300, 000 円 (前年度 2, 300, 000 円)</p> <p>(1) 消防団運営交付金 消防団詰所及び消防団活動に必要な経費として交付金 2, 000, 000 円を執行した。 【交付金内訳】</p> <p>ア 消防団本部 200, 000 円</p> <p>イ 各分団 150, 000 円×12 分団=1, 800, 000 円</p> <p>(2) 消防団幹部研修助成交付金 分団長以上の消防団幹部による消防関係施設等視察研修に助成交付金として 300, 000 円を執行した。視察研修先については、東京都「防衛省」及び「東京消防庁第 8 方面本部」の視察研修を実施した。</p> <p>消防総務課</p> <p>4 消防力の増強及び機械器具の強化経費 31, 731, 320 円 (前年度 174, 007, 110 円)</p> <p>(1) 消防ポンプ自動車の更新計画に基づき、第 1 分団車の新車更新配備を行い、消防力の増強のため、消防ポンプ自動車落札金額 17, 442, 000 円を執行した。</p> <p>(2) 昭和 50 年に竣工し、築 43 年が経過した熱海市中部地区消防団第 2 分団詰所の移転新築計画に伴い、建設予定地の来宮駅前広場用地の敷地測量業務委託を実施し、442, 800 円を執行した。</p> <p>(3) 平成 29 年度に、初島地区消防団第 9 分団詰所が竣工したことにより、旧第 9 分団詰所の解体工事に要した費用 11, 880, 000 円を執行した。</p>	定期点検	19	車 検	5	車両修繕	5	施設修繕	3	物品修繕	2	事業概要	事業費	備 考	第 8, 10, 11 分団詰所 浄化槽維持管理業務委託	171, 180	(株)アサヒクリーン
定期点検	19																
車 検	5																
車両修繕	5																
施設修繕	3																
物品修繕	2																
事業概要	事業費	備 考															
第 8, 10, 11 分団詰所 浄化槽維持管理業務委託	171, 180	(株)アサヒクリーン															

款 項 目	主 要 事 業 の 説 明											
	<p>消防総務課</p> <p>5 各分団経費 18,989,709 円 (前年度 24,863,933 円)</p> <p>(1) 消防団員退職報償金</p> <p>5年以上勤務して退団した消防団員 13 人に 6,701,000 円を退職報償金として執行した。</p> <p>(2) 消防団員等公務災害補償等共済基金掛金 9,626,404 円を負担金として執行した。</p> <p>【負担金内訳】</p> <p>ア 災害補償 986,404 円</p> <p>(ア) 消防団員 450 人 × 1,900 円 = 855,000 円</p> <p>(イ) 消防作業従事者 37,544 人 × 2.0 円 = 75,088 円</p> <p>(ウ) 水防作業従事者 37,544 人 × 1.5 円 = 56,316 円</p> <p>イ 退職報償金 450 人 × 19,200 円 = 8,640,000 円</p> <p>(3) その他</p> <p>定例消防団幹部会議、消防ひろばの開催、春秋合同演習実施及び消防出初式の挙行等消防団の充実強化に努めた。</p>											
3 目 消防施設 建設費	<p>決算額 20,821,240 円 (前年度 16,153,472 円)</p> <p>消防総務課</p> <p>1 消火栓新設等経費 20,821,240 円 (前年度 16,153,472 円)</p> <p>(1) 負担金、補助及び交付金 20,821,240 円</p> <p>消火栓建設改良等に係る水道事業会計への負担金 16,789,600 円</p> <p>消火栓修繕等に係る水道事業会計への負担金 4,031,640 円</p> <p>水道温泉課の執行する水道本管布設替工事(耐震管を使用)に並行し消火栓の改良工事を行うことで、土工事費用の大幅な削減を図ると共に、地震災害に強い消防水利の充実に努めた。</p> <p>改良消火栓内訳 (単位：基)</p> <table border="1" data-bbox="478 1668 1465 1843"> <thead> <tr> <th>区 分</th> <th>改良数</th> <th>備 考</th> </tr> </thead> <tbody> <tr> <td>水道本管布設替に伴う工事</td> <td>28</td> <td rowspan="2">工事等に係る経費を負担金として水道温泉課へ支出</td> </tr> <tr> <td>単独工事(緊急工事を含む)</td> <td>3</td> </tr> <tr> <td>計</td> <td>31</td> <td></td> </tr> </tbody> </table>	区 分	改良数	備 考	水道本管布設替に伴う工事	28	工事等に係る経費を負担金として水道温泉課へ支出	単独工事(緊急工事を含む)	3	計	31	
区 分	改良数	備 考										
水道本管布設替に伴う工事	28	工事等に係る経費を負担金として水道温泉課へ支出										
単独工事(緊急工事を含む)	3											
計	31											

9 款

教 育 費

- 1 項 教育總務費
- 2 項 小學校費
- 3 項 中學校費
- 4 項 幼稚園費
- 5 項 社會教育費
- 6 項 保健體育費
- 7 項 育英事業費
- 22 項 小學校費

款 項 目	主 要 事 業 の 説 明								
9 款 教育費	決算額	2,061,614,945円	(繰越明許費を含む。) (前年度1,510,940,107円)						
1 項 教育総務費	決算額	237,510,965円	(前年度172,536,341円)						
1 目 教育委員会費	決算額	2,585,380円	(前年度 2,300,780円)						
	<p>学校教育課</p> <p>1 教育委員会委員報酬 1,955,600円 (前年度 1,788,900円)</p> <p>(1) 年間 12 回の定例会及び 2 回の臨時会を開催し、付議事件の審査を行うとともに時代の変化に応じた学校、家庭、地域社会等の教育行政に要する諸問題について協議する教育委員 4 人への報酬として執行したものである。</p> <p>学校教育課</p> <p>2 教育委員会運営経費 629,780円 (前年度 511,880円)</p> <p>(1) 教育委員会定例会等を円滑に運営させるため、会議録反訳手数料等の運営に要する経費として執行したものである。</p> <p>ア 年間 12 回開催される教育委員会定例会の反訳手数料 276,480円</p> <p>イ 研修会等旅費 119,080円</p> <p>ウ 教育委員会運営に係るその他経費 234,220円</p>								
2 目 事務局費	決算額	234,925,585円	(前年度170,235,561円)						
	<p>秘書広報課</p> <p>1 職員給与費 178,695,772円 (前年度 144,776,797円)</p> <p>学校教育課</p> <p>2 事務局の総括的経費 26,587,294円 (前年度 1,946,459円)</p> <p>(1) 教育委員会事務局の総括的経費として執行したものである。</p> <p>ア 参考図書追録等消耗品費 648,986円</p> <p>イ 公用車等の修繕料 170,078円</p> <p>ウ 学校災害賠償保険等各種保険料 222,672円</p> <p>エ 林ヶ久保教職員住宅の解体に係る工事請負費 (単位：円)</p> <table border="1"> <thead> <tr> <th>事業概要</th> <th>事業費</th> <th>備考</th> </tr> </thead> <tbody> <tr> <td>林ヶ久保教職員住宅解体工事</td> <td>24,732,000</td> <td>(株)下田土建</td> </tr> </tbody> </table> <p>オ その他教育委員会の事務局に係る総括的経費 813,558円</p>			事業概要	事業費	備考	林ヶ久保教職員住宅解体工事	24,732,000	(株)下田土建
事業概要	事業費	備考							
林ヶ久保教職員住宅解体工事	24,732,000	(株)下田土建							

款 項 目	主 要 事 業 の 説 明																																			
	<p>学校教育課</p> <p>3 学校施設統合事業費 123,630 円 (前年度 536,824 円)</p> <p>(1) 上多賀幼稚園の閉園に伴い多賀幼稚園にバス通園する保護者の負担軽減を図るため、補助金として執行したものである。</p> <p>ア 多賀幼稚園通園費補助金 (単位：円)</p> <table border="1" data-bbox="451 472 1465 555"> <thead> <tr> <th>事業概要</th> <th>事業費</th> <th>交付人数</th> </tr> </thead> <tbody> <tr> <td>多賀幼稚園通園費補助</td> <td>123,630</td> <td>3 人</td> </tr> </tbody> </table> <p>学校教育課</p> <p>4 離島高校生修学支援費等補助金 1,200,000 円 (前年度 1,920,000 円)</p> <p>(1) 高校未設置の初島の高校生 5 人に対して、教育費負担(居住費及び帰省費)の軽減を図るため、補助金として 1 人 240,000 円を執行したものである。</p> <p>ア 離島高校生修学支援費に係る補助金 (単位：円)</p> <table border="1" data-bbox="451 936 1465 1014"> <thead> <tr> <th>事業概要</th> <th>補助金額</th> <th>交付人数</th> </tr> </thead> <tbody> <tr> <td>離島高校生修学支援費</td> <td>1,200,000</td> <td>5 人</td> </tr> </tbody> </table> <p>学校教育課</p> <p>5 外国人 A L T 経費 20,703,233 円 (前年度 21,055,481 円)</p> <p>(1) 園児・児童・生徒が英語に親しむ機会を設けるとともに、外国人と接することにより国際理解を深めるために、市内保幼小中学校の英語の授業を補佐する外国人 A L T を派遣するための業務委託料として執行したものである。</p> <p>ア 外国人英語指導業務委託料 (単位：円)</p> <table border="1" data-bbox="451 1442 1474 1906"> <thead> <tr> <th>事業概要</th> <th>事業費</th> <th>備考</th> </tr> </thead> <tbody> <tr> <td rowspan="8">A L T (外国語指導助手) 業務委託</td> <td>3,050,784</td> <td>アルノインターナショナル(有)</td> </tr> <tr> <td>2,955,084</td> <td>フェルナンド トウルリン</td> </tr> <tr> <td>2,986,984</td> <td>(株)サム・コーポレーション</td> </tr> <tr> <td>3,081,584</td> <td>小出 ジェイミー</td> </tr> <tr> <td>2,151,000</td> <td>青木 時也</td> </tr> <tr> <td>3,101,384</td> <td>マット クーム</td> </tr> <tr> <td>2,955,084</td> <td>ピンター ムハンマド ビラル</td> </tr> <tr> <td>399,600</td> <td>大山 ヘルガ</td> </tr> <tr> <td>計</td> <td>20,681,504</td> <td></td> </tr> </tbody> </table> <p>イ 外国人 A L T に係るその他経費 21,729 円</p>	事業概要	事業費	交付人数	多賀幼稚園通園費補助	123,630	3 人	事業概要	補助金額	交付人数	離島高校生修学支援費	1,200,000	5 人	事業概要	事業費	備考	A L T (外国語指導助手) 業務委託	3,050,784	アルノインターナショナル(有)	2,955,084	フェルナンド トウルリン	2,986,984	(株)サム・コーポレーション	3,081,584	小出 ジェイミー	2,151,000	青木 時也	3,101,384	マット クーム	2,955,084	ピンター ムハンマド ビラル	399,600	大山 ヘルガ	計	20,681,504	
事業概要	事業費	交付人数																																		
多賀幼稚園通園費補助	123,630	3 人																																		
事業概要	補助金額	交付人数																																		
離島高校生修学支援費	1,200,000	5 人																																		
事業概要	事業費	備考																																		
A L T (外国語指導助手) 業務委託	3,050,784	アルノインターナショナル(有)																																		
	2,955,084	フェルナンド トウルリン																																		
	2,986,984	(株)サム・コーポレーション																																		
	3,081,584	小出 ジェイミー																																		
	2,151,000	青木 時也																																		
	3,101,384	マット クーム																																		
	2,955,084	ピンター ムハンマド ビラル																																		
	399,600	大山 ヘルガ																																		
計	20,681,504																																			

款 項 目	主 要 事 業 の 説 明																		
	<p>学校教育課</p> <p>6 網代小学校放課後学習事業経費 7,615,656円 (前年度0円)</p> <p>(1) 網代小学校の児童及び卒業した中学生を対象に、魅力ある活動を広く周知することによって児童数の増加を図るため、学童保育、地域、学校等の地域協働のもと連携し、放課後学習事業を執行した。</p> <p>ア 放課後学習に係る委託料 (単位：円)</p> <table border="1" data-bbox="459 521 1474 602"> <thead> <tr> <th>事業概要</th> <th>事業費</th> <th>備考</th> </tr> </thead> <tbody> <tr> <td>網代小学校放課後学習運営事業委託</td> <td>6,582,800</td> <td>網代小学校放課後学習会</td> </tr> </tbody> </table> <p>イ 放課後学習実施に伴う工事請負費 (単位：円)</p> <table border="1" data-bbox="459 696 1474 810"> <thead> <tr> <th>事業概要</th> <th>事業費</th> <th>備考</th> </tr> </thead> <tbody> <tr> <td>網代小学校放課後学習教室エアコン設置工事</td> <td>896,400</td> <td>(株)平和エアテック</td> </tr> </tbody> </table> <p>ウ 放課後学習に係る備品購入経費 136,456円</p>			事業概要	事業費	備考	網代小学校放課後学習運営事業委託	6,582,800	網代小学校放課後学習会	事業概要	事業費	備考	網代小学校放課後学習教室エアコン設置工事	896,400	(株)平和エアテック				
事業概要	事業費	備考																	
網代小学校放課後学習運営事業委託	6,582,800	網代小学校放課後学習会																	
事業概要	事業費	備考																	
網代小学校放課後学習教室エアコン設置工事	896,400	(株)平和エアテック																	
2 項 小学校費	<p>決算額 410,624,135円 (前年度235,785,506円)</p>																		
1 目 学校管理費	<p>決算額 314,763,394円 (前年度137,340,758円)</p> <p>秘書広報課</p> <p>1 職員給与費 8,549,662円 (前年度8,572,782円)</p> <p>学校教育課</p> <p>2 小学校の管理経費 74,611,847円 (前年度63,043,444円)</p> <p>(1) 児童が安全で快適な学校生活を享受できるよう、学校施設の修繕工事を執行し、学校の維持管理に必要な光熱水費等について執行したものである。</p> <p>ア 市内小学校8校の電気料等光熱水費 (単位：円)</p> <table border="1" data-bbox="477 1527 944 1762"> <thead> <tr> <th>区 分</th> <th>金額</th> </tr> </thead> <tbody> <tr> <td>電 気</td> <td>24,694,541</td> </tr> <tr> <td>ガ ス</td> <td>5,295,125</td> </tr> <tr> <td>水 道</td> <td>6,534,162</td> </tr> <tr> <td>下 水 道</td> <td>5,141,782</td> </tr> <tr> <td>計</td> <td>41,665,610</td> </tr> </tbody> </table> <p>イ 市内小学校8校のLPガス等燃料費 (単位：円)</p> <table border="1" data-bbox="477 1859 944 1939"> <thead> <tr> <th>区 分</th> <th>金額</th> </tr> </thead> <tbody> <tr> <td>L P ガ ス</td> <td>97,380</td> </tr> </tbody> </table>	区 分	金額	電 気	24,694,541	ガ ス	5,295,125	水 道	6,534,162	下 水 道	5,141,782	計	41,665,610	区 分	金額	L P ガ ス	97,380		
区 分	金額																		
電 気	24,694,541																		
ガ ス	5,295,125																		
水 道	6,534,162																		
下 水 道	5,141,782																		
計	41,665,610																		
区 分	金額																		
L P ガ ス	97,380																		

款 項 目	主 要 事 業 の 説 明																																																												
	ウ 市内小学校 8 校の校舎等施設及び備品の修繕料 (単位：円)																																																												
	<table border="1"> <thead> <tr> <th data-bbox="416 282 1002 331">事業概要</th> <th data-bbox="1002 282 1174 331">事業費</th> <th data-bbox="1174 282 1465 331">備考</th> </tr> </thead> <tbody> <tr> <td data-bbox="416 331 1002 369">第一小学校厨房系統エアコン更新修繕</td> <td data-bbox="1002 331 1174 369">1,447,200</td> <td data-bbox="1174 331 1465 369">(株)平和エアテック</td> </tr> <tr> <td data-bbox="416 369 1002 407">第一小学校厨房機器修繕</td> <td data-bbox="1002 369 1174 407">302,702</td> <td data-bbox="1174 369 1465 407">山田冷機工業(株)</td> </tr> <tr> <td data-bbox="416 407 1002 445">第一小学校教室棟照明修繕</td> <td data-bbox="1002 407 1174 445">905,040</td> <td data-bbox="1174 407 1465 445">(有)大川電気商会</td> </tr> <tr> <td data-bbox="416 445 1002 483">第一小学校放送設備改修修繕</td> <td data-bbox="1002 445 1174 483">1,620,000</td> <td data-bbox="1174 445 1465 483">(株)山田電工社</td> </tr> <tr> <td data-bbox="416 483 1002 562">第二小学校プール棟通級指導教室系統エアコン修繕</td> <td data-bbox="1002 483 1174 562">540,000</td> <td data-bbox="1174 483 1465 562">(株)平和エアテック</td> </tr> <tr> <td data-bbox="416 562 1002 600">第二小学校プール補修修繕</td> <td data-bbox="1002 562 1174 600">221,400</td> <td data-bbox="1174 562 1465 600">(株)モリボー</td> </tr> <tr> <td data-bbox="416 600 1002 638">第二小学校プールろ過装置廻り各所修繕</td> <td data-bbox="1002 600 1174 638">334,800</td> <td data-bbox="1174 600 1465 638">(株)桜井工業所</td> </tr> <tr> <td data-bbox="416 638 1002 676">多賀小学校厨房機器修繕</td> <td data-bbox="1002 638 1174 676">367,092</td> <td data-bbox="1174 638 1465 676">山田冷機工業(株)</td> </tr> <tr> <td data-bbox="416 676 1002 714">多賀小学校スロープ設置修繕</td> <td data-bbox="1002 676 1174 714">999,000</td> <td data-bbox="1174 676 1465 714">(株)蒔田工務店</td> </tr> <tr> <td data-bbox="416 714 1002 752">多賀小学校擁壁補修修繕</td> <td data-bbox="1002 714 1174 752">347,760</td> <td data-bbox="1174 714 1465 752">熱海観光建設(名)</td> </tr> <tr> <td data-bbox="416 752 1002 790">伊豆山小学校保健室エアコン更新修繕</td> <td data-bbox="1002 752 1174 790">518,400</td> <td data-bbox="1174 752 1465 790">(株)平和エアテック</td> </tr> <tr> <td data-bbox="416 790 1002 828">伊豆山小学校校長室漏水修繕</td> <td data-bbox="1002 790 1174 828">896,400</td> <td data-bbox="1174 790 1465 828">大館建設(株)</td> </tr> <tr> <td data-bbox="416 828 1002 866">桃山小学校グラウンド漏水修繕</td> <td data-bbox="1002 828 1174 866">583,200</td> <td data-bbox="1174 828 1465 866">(株)桜井工業所</td> </tr> <tr> <td data-bbox="416 866 1002 904">網代小学校厨房機器修繕</td> <td data-bbox="1002 866 1174 904">257,796</td> <td data-bbox="1174 866 1465 904">山田冷機工業(株)</td> </tr> <tr> <td data-bbox="416 904 1002 943">網代小学校給食室ガス配管修繕</td> <td data-bbox="1002 904 1174 943">479,520</td> <td data-bbox="1174 904 1465 943">(有)川口工業所</td> </tr> <tr> <td data-bbox="416 943 1002 981">初島教職員住宅テレビ増幅器交換修繕</td> <td data-bbox="1002 943 1174 981">324,000</td> <td data-bbox="1174 943 1465 981">(株)山田電工社</td> </tr> <tr> <td data-bbox="416 981 1002 1019">初島小中学校フェンス修繕工事</td> <td data-bbox="1002 981 1174 1019">953,640</td> <td data-bbox="1174 981 1465 1019">青木建設(株)</td> </tr> <tr> <td data-bbox="416 1019 1002 1057">その他修繕</td> <td data-bbox="1002 1019 1174 1057">1,977,631</td> <td data-bbox="1174 1019 1465 1057"></td> </tr> <tr> <td data-bbox="416 1057 1002 1106" style="text-align: right;">計</td> <td data-bbox="1002 1057 1174 1106">13,075,581</td> <td data-bbox="1174 1057 1465 1106"></td> </tr> </tbody> </table>	事業概要	事業費	備考	第一小学校厨房系統エアコン更新修繕	1,447,200	(株)平和エアテック	第一小学校厨房機器修繕	302,702	山田冷機工業(株)	第一小学校教室棟照明修繕	905,040	(有)大川電気商会	第一小学校放送設備改修修繕	1,620,000	(株)山田電工社	第二小学校プール棟通級指導教室系統エアコン修繕	540,000	(株)平和エアテック	第二小学校プール補修修繕	221,400	(株)モリボー	第二小学校プールろ過装置廻り各所修繕	334,800	(株)桜井工業所	多賀小学校厨房機器修繕	367,092	山田冷機工業(株)	多賀小学校スロープ設置修繕	999,000	(株)蒔田工務店	多賀小学校擁壁補修修繕	347,760	熱海観光建設(名)	伊豆山小学校保健室エアコン更新修繕	518,400	(株)平和エアテック	伊豆山小学校校長室漏水修繕	896,400	大館建設(株)	桃山小学校グラウンド漏水修繕	583,200	(株)桜井工業所	網代小学校厨房機器修繕	257,796	山田冷機工業(株)	網代小学校給食室ガス配管修繕	479,520	(有)川口工業所	初島教職員住宅テレビ増幅器交換修繕	324,000	(株)山田電工社	初島小中学校フェンス修繕工事	953,640	青木建設(株)	その他修繕	1,977,631		計	13,075,581	
	事業概要	事業費	備考																																																										
	第一小学校厨房系統エアコン更新修繕	1,447,200	(株)平和エアテック																																																										
	第一小学校厨房機器修繕	302,702	山田冷機工業(株)																																																										
	第一小学校教室棟照明修繕	905,040	(有)大川電気商会																																																										
	第一小学校放送設備改修修繕	1,620,000	(株)山田電工社																																																										
	第二小学校プール棟通級指導教室系統エアコン修繕	540,000	(株)平和エアテック																																																										
	第二小学校プール補修修繕	221,400	(株)モリボー																																																										
	第二小学校プールろ過装置廻り各所修繕	334,800	(株)桜井工業所																																																										
	多賀小学校厨房機器修繕	367,092	山田冷機工業(株)																																																										
	多賀小学校スロープ設置修繕	999,000	(株)蒔田工務店																																																										
	多賀小学校擁壁補修修繕	347,760	熱海観光建設(名)																																																										
	伊豆山小学校保健室エアコン更新修繕	518,400	(株)平和エアテック																																																										
	伊豆山小学校校長室漏水修繕	896,400	大館建設(株)																																																										
	桃山小学校グラウンド漏水修繕	583,200	(株)桜井工業所																																																										
	網代小学校厨房機器修繕	257,796	山田冷機工業(株)																																																										
	網代小学校給食室ガス配管修繕	479,520	(有)川口工業所																																																										
	初島教職員住宅テレビ増幅器交換修繕	324,000	(株)山田電工社																																																										
	初島小中学校フェンス修繕工事	953,640	青木建設(株)																																																										
	その他修繕	1,977,631																																																											
	計	13,075,581																																																											
	エ 市内小学校 8 校の機械警備業務等の各種委託料 (単位：円)																																																												
	<table border="1"> <thead> <tr> <th data-bbox="416 1198 1002 1247">事業概要</th> <th data-bbox="1002 1198 1174 1247">事業費</th> <th data-bbox="1174 1198 1465 1247">備考</th> </tr> </thead> <tbody> <tr> <td data-bbox="416 1247 1002 1285">各小学校機械警備業務委託</td> <td data-bbox="1002 1247 1174 1285">1,070,496</td> <td data-bbox="1174 1247 1465 1285">セコム(株)</td> </tr> <tr> <td data-bbox="416 1285 1002 1323">各小学校消防用設備保守点検業務委託</td> <td data-bbox="1002 1285 1174 1323">637,200</td> <td data-bbox="1174 1285 1465 1323">東海総合警備保障(株)</td> </tr> <tr> <td data-bbox="416 1323 1002 1361">各小中学校貯水槽清掃業務委託</td> <td data-bbox="1002 1323 1174 1361">375,840</td> <td data-bbox="1174 1323 1465 1361">(株)ティ・エス・東部</td> </tr> <tr> <td data-bbox="416 1361 1002 1400">自家用電気工作物保安管理業務委託</td> <td data-bbox="1002 1361 1174 1400">830,412</td> <td data-bbox="1174 1361 1465 1400">(株)静岡ケイテクノ</td> </tr> <tr> <td data-bbox="416 1400 1002 1438">初島複合施設消防用設備保守点検業務委託</td> <td data-bbox="1002 1400 1174 1438">24,300</td> <td data-bbox="1174 1400 1465 1438">東海総合警備保障(株)</td> </tr> <tr> <td data-bbox="416 1438 1002 1476">小学校屋内・屋外体育器具保守点検業務委託</td> <td data-bbox="1002 1438 1174 1476">324,000</td> <td data-bbox="1174 1438 1465 1476">(株)ホートクエクシン</td> </tr> <tr> <td data-bbox="416 1476 1002 1514">泉小中学校プールろ過装置保守点検業務委託</td> <td data-bbox="1002 1476 1174 1514">60,480</td> <td data-bbox="1174 1476 1465 1514">(株)アクアプロダクト</td> </tr> <tr> <td data-bbox="416 1514 1002 1552">多賀小学校オープンスペース清掃業務委託</td> <td data-bbox="1002 1514 1174 1552">178,200</td> <td data-bbox="1174 1514 1465 1552">(株)アイビックス</td> </tr> <tr> <td data-bbox="416 1552 1002 1590">第二小学校プールろ過装置保守点検業務委託</td> <td data-bbox="1002 1552 1174 1590">402,840</td> <td data-bbox="1174 1552 1465 1590">(株)桜井工業所</td> </tr> <tr> <td data-bbox="416 1590 1002 1668">第二小学校プール天井保守点検業務委託</td> <td data-bbox="1002 1590 1174 1668">486,000</td> <td data-bbox="1174 1590 1465 1668">(有)若林建築設計事務所</td> </tr> <tr> <td data-bbox="416 1668 1002 1706">桃山小学校倒木処理業務委託</td> <td data-bbox="1002 1668 1174 1706">209,520</td> <td data-bbox="1174 1668 1465 1706">(株)出野造園</td> </tr> <tr> <td data-bbox="416 1706 1002 1785">熱海市小中学校特殊建築物定期調査報告書作成業務委託</td> <td data-bbox="1002 1706 1174 1785">1,287,900</td> <td data-bbox="1174 1706 1465 1785">(有)若林建築設計事務所</td> </tr> <tr> <td data-bbox="416 1785 1002 1863">熱海市小中学校防火設備定期検査報告書作成業務委託</td> <td data-bbox="1002 1785 1174 1863">1,458,000</td> <td data-bbox="1174 1785 1465 1863">三和シャッター工業(株)</td> </tr> <tr> <td data-bbox="416 1863 1002 1901">伊豆山小学校土地境界確定測量業務委託</td> <td data-bbox="1002 1863 1174 1901">583,200</td> <td data-bbox="1174 1863 1465 1901">薫測量調査</td> </tr> <tr> <td data-bbox="416 1901 1002 1939">網代小学校汚水処理施設維持管理業務委託</td> <td data-bbox="1002 1901 1174 1939">443,880</td> <td data-bbox="1174 1901 1465 1939">熱海環境サービス(株)</td> </tr> <tr> <td data-bbox="416 1939 1002 1977">網代小学校法面草刈業務委託</td> <td data-bbox="1002 1939 1174 1977">448,200</td> <td data-bbox="1174 1939 1465 1977">(株)出野造園</td> </tr> <tr> <td data-bbox="416 1977 1002 2011" style="text-align: right;">計</td> <td data-bbox="1002 1977 1174 2011">8,820,468</td> <td data-bbox="1174 1977 1465 2011"></td> </tr> </tbody> </table>	事業概要	事業費	備考	各小学校機械警備業務委託	1,070,496	セコム(株)	各小学校消防用設備保守点検業務委託	637,200	東海総合警備保障(株)	各小中学校貯水槽清掃業務委託	375,840	(株)ティ・エス・東部	自家用電気工作物保安管理業務委託	830,412	(株)静岡ケイテクノ	初島複合施設消防用設備保守点検業務委託	24,300	東海総合警備保障(株)	小学校屋内・屋外体育器具保守点検業務委託	324,000	(株)ホートクエクシン	泉小中学校プールろ過装置保守点検業務委託	60,480	(株)アクアプロダクト	多賀小学校オープンスペース清掃業務委託	178,200	(株)アイビックス	第二小学校プールろ過装置保守点検業務委託	402,840	(株)桜井工業所	第二小学校プール天井保守点検業務委託	486,000	(有)若林建築設計事務所	桃山小学校倒木処理業務委託	209,520	(株)出野造園	熱海市小中学校特殊建築物定期調査報告書作成業務委託	1,287,900	(有)若林建築設計事務所	熱海市小中学校防火設備定期検査報告書作成業務委託	1,458,000	三和シャッター工業(株)	伊豆山小学校土地境界確定測量業務委託	583,200	薫測量調査	網代小学校汚水処理施設維持管理業務委託	443,880	熱海環境サービス(株)	網代小学校法面草刈業務委託	448,200	(株)出野造園	計	8,820,468							
	事業概要	事業費	備考																																																										
	各小学校機械警備業務委託	1,070,496	セコム(株)																																																										
	各小学校消防用設備保守点検業務委託	637,200	東海総合警備保障(株)																																																										
	各小中学校貯水槽清掃業務委託	375,840	(株)ティ・エス・東部																																																										
自家用電気工作物保安管理業務委託	830,412	(株)静岡ケイテクノ																																																											
初島複合施設消防用設備保守点検業務委託	24,300	東海総合警備保障(株)																																																											
小学校屋内・屋外体育器具保守点検業務委託	324,000	(株)ホートクエクシン																																																											
泉小中学校プールろ過装置保守点検業務委託	60,480	(株)アクアプロダクト																																																											
多賀小学校オープンスペース清掃業務委託	178,200	(株)アイビックス																																																											
第二小学校プールろ過装置保守点検業務委託	402,840	(株)桜井工業所																																																											
第二小学校プール天井保守点検業務委託	486,000	(有)若林建築設計事務所																																																											
桃山小学校倒木処理業務委託	209,520	(株)出野造園																																																											
熱海市小中学校特殊建築物定期調査報告書作成業務委託	1,287,900	(有)若林建築設計事務所																																																											
熱海市小中学校防火設備定期検査報告書作成業務委託	1,458,000	三和シャッター工業(株)																																																											
伊豆山小学校土地境界確定測量業務委託	583,200	薫測量調査																																																											
網代小学校汚水処理施設維持管理業務委託	443,880	熱海環境サービス(株)																																																											
網代小学校法面草刈業務委託	448,200	(株)出野造園																																																											
計	8,820,468																																																												

款 項 目	主 要 事 業 の 説 明		
	オ 市内小学校 8 校の施設等に係る工事 (単位：円)		
	事業概要	事業費	備考
	網代小学校グラウンド境界ブロック塀撤去等修繕工事	1,890,000	渡辺建設㈱
	初島小中学校グラウンド境界ブロック塀撤去等修繕工事	2,916,000	青木建設㈱
	泉小中学校グラウンド境界ブロック塀撤去等修繕工事	2,376,000	大館建設㈱
	桃山小学校プール周りブロック塀撤去等修繕工事	898,560	(有)青高土建
	計	8,080,560	
	カ 使用料及び賃借料 (単位：円)		
	事業概要	事業費	
	第一小学校国有地賃借料	73,475	
	多賀小学校国有地賃借料	189,093	
	AEDリース料及び放送受信料	597,788	
	小学校防犯カメラ機器賃借料	147,148	
	計	1,007,540	
	キ 小学校建物総合損害共済保険料 614,789 円		
	ク 鉄くず回収業務処理手数料 276,210 円		
	ケ 市内小学校 8 校の管理に係るその他経費 973,709 円		
	学校教育課		
	3 小学校の運営経費 27,562,629 円 (前年度 26,357,209 円)		
	(1) 児童が安全で快適な学校生活を享受することができるよう、学校の運営に必要な経費を執行したものである。		
	ア 小学校事務臨時職員 3 人に係る経費 (単位：円)		
	事業概要	事業費	
	小学校事務臨時職員共済費	989,803	
小学校事務臨時職員賃金	5,923,816		
計	6,913,619		
イ 市内小学校 8 校の学校運営に係る消耗品費等の需用費 7,640,062 円			
ウ 市内小学校 8 校の電話料等通信運搬費 (単位：円)			
区 分	金額		
電 話 料	2,835,198		
郵 便 料	355,590		
計	3,190,788		

款 項 目	主 要 事 業 の 説 明																																																																					
	<p>エ 市内小学校7校の業務委託料 (単位：円)</p> <table border="1" data-bbox="459 282 1465 510"> <thead> <tr> <th>事業概要</th> <th>事業費</th> <th>備考</th> </tr> </thead> <tbody> <tr> <td>市内小学校環境保全業務委託</td> <td>7,558,863</td> <td>(社)熱海市シルバー人材センター</td> </tr> <tr> <td>第一小学校・第二小学校・多賀小学校 トイレ清掃業務委託</td> <td>1,607,040</td> <td>(株)アイビックス</td> </tr> <tr> <td style="text-align: right;">計</td> <td>9,165,903</td> <td></td> </tr> </tbody> </table> <p style="text-align: right;">(単位：円)</p> <table border="1" data-bbox="448 607 1465 1164"> <thead> <tr> <th>事業概要</th> <th>事業費</th> <th>備考</th> </tr> </thead> <tbody> <tr> <td> 市内小学校環境保全業務委託 ■環境保全業務 1名 7:30～14:00 (休憩時間1時間30分含) ① 校門、玄関、校舎周辺の清掃・草取 ② 校舎周りの巡回 ③ 花壇の手入れ ④ 水撒き ⑤ ごみ処理 ■トイレ清掃 2名 14:00～16:30 </td> <td style="text-align: center;">7,558,863</td> <td>(社)熱海市シルバー人材センター</td> </tr> </tbody> </table> <p>実績内訳 (単位：日)</p> <table border="1" data-bbox="504 1256 1177 1787"> <thead> <tr> <th>学校名</th> <th>業務</th> <th>人員</th> <th>合計</th> </tr> </thead> <tbody> <tr> <td>第一小学校</td> <td>環境保全</td> <td>1人</td> <td>196</td> </tr> <tr> <td>第二小学校</td> <td>環境保全</td> <td>1人</td> <td>196</td> </tr> <tr> <td>多賀小学校</td> <td>環境保全</td> <td>1人</td> <td>194</td> </tr> <tr> <td rowspan="2">伊豆山小学校</td> <td>環境保全</td> <td>1人</td> <td>198</td> </tr> <tr> <td>トイレ清掃</td> <td>2人</td> <td>40</td> </tr> <tr> <td rowspan="2">桃山小学校</td> <td>環境保全</td> <td>1人</td> <td>196</td> </tr> <tr> <td>トイレ清掃</td> <td>2人</td> <td>39</td> </tr> <tr> <td rowspan="2">網代小学校</td> <td>環境保全</td> <td>1人</td> <td>198</td> </tr> <tr> <td>トイレ清掃</td> <td>2人</td> <td>41</td> </tr> <tr> <td rowspan="2">泉小中学校</td> <td>環境保全</td> <td>1人</td> <td>196</td> </tr> <tr> <td>トイレ清掃</td> <td>2人</td> <td>57</td> </tr> <tr> <td rowspan="2">計</td> <td>環境保全</td> <td>1人</td> <td>1,374</td> </tr> <tr> <td>トイレ清掃</td> <td>2人</td> <td>177</td> </tr> </tbody> </table> <p>第一小、第二小、多賀小のトイレ清掃は他の事業者へ業務委託した。</p> <p>オ 市内小学校8校の運営に係るその他経費 652,257円</p>	事業概要	事業費	備考	市内小学校環境保全業務委託	7,558,863	(社)熱海市シルバー人材センター	第一小学校・第二小学校・多賀小学校 トイレ清掃業務委託	1,607,040	(株)アイビックス	計	9,165,903		事業概要	事業費	備考	市内小学校環境保全業務委託 ■環境保全業務 1名 7:30～14:00 (休憩時間1時間30分含) ① 校門、玄関、校舎周辺の清掃・草取 ② 校舎周りの巡回 ③ 花壇の手入れ ④ 水撒き ⑤ ごみ処理 ■トイレ清掃 2名 14:00～16:30	7,558,863	(社)熱海市シルバー人材センター	学校名	業務	人員	合計	第一小学校	環境保全	1人	196	第二小学校	環境保全	1人	196	多賀小学校	環境保全	1人	194	伊豆山小学校	環境保全	1人	198	トイレ清掃	2人	40	桃山小学校	環境保全	1人	196	トイレ清掃	2人	39	網代小学校	環境保全	1人	198	トイレ清掃	2人	41	泉小中学校	環境保全	1人	196	トイレ清掃	2人	57	計	環境保全	1人	1,374	トイレ清掃	2人	177
事業概要	事業費	備考																																																																				
市内小学校環境保全業務委託	7,558,863	(社)熱海市シルバー人材センター																																																																				
第一小学校・第二小学校・多賀小学校 トイレ清掃業務委託	1,607,040	(株)アイビックス																																																																				
計	9,165,903																																																																					
事業概要	事業費	備考																																																																				
市内小学校環境保全業務委託 ■環境保全業務 1名 7:30～14:00 (休憩時間1時間30分含) ① 校門、玄関、校舎周辺の清掃・草取 ② 校舎周りの巡回 ③ 花壇の手入れ ④ 水撒き ⑤ ごみ処理 ■トイレ清掃 2名 14:00～16:30	7,558,863	(社)熱海市シルバー人材センター																																																																				
学校名	業務	人員	合計																																																																			
第一小学校	環境保全	1人	196																																																																			
第二小学校	環境保全	1人	196																																																																			
多賀小学校	環境保全	1人	194																																																																			
伊豆山小学校	環境保全	1人	198																																																																			
	トイレ清掃	2人	40																																																																			
桃山小学校	環境保全	1人	196																																																																			
	トイレ清掃	2人	39																																																																			
網代小学校	環境保全	1人	198																																																																			
	トイレ清掃	2人	41																																																																			
泉小中学校	環境保全	1人	196																																																																			
	トイレ清掃	2人	57																																																																			
計	環境保全	1人	1,374																																																																			
	トイレ清掃	2人	177																																																																			

款 項 目	主 要 事 業 の 説 明																																
	<p>学校教育課</p> <p>4 小学校の教材備品及び一般備品購入費 8,556,396円 (前年度8,768,523円)</p> <p>(1) 児童が安全で充実した学習活動が展開できるよう備品の充実を図るために執行したものである。</p> <p style="text-align: right;">(単位：円)</p> <table border="1" data-bbox="450 472 1070 983"> <thead> <tr> <th>事業概要</th> <th>事業費</th> </tr> </thead> <tbody> <tr> <td>算数備品購入費</td> <td>254,776</td> </tr> <tr> <td>理科備品購入費</td> <td>1,585,153</td> </tr> <tr> <td>社会備品購入費</td> <td>50,000</td> </tr> <tr> <td>音楽備品購入費</td> <td>265,850</td> </tr> <tr> <td>家庭科備品購入費</td> <td>134,284</td> </tr> <tr> <td>保健体育備品購入費</td> <td>814,425</td> </tr> <tr> <td>視聴覚備品購入費</td> <td>292,788</td> </tr> <tr> <td>図書備品購入費</td> <td>1,587,644</td> </tr> <tr> <td>教材備品購入費</td> <td>1,202,049</td> </tr> <tr> <td>一般備品購入費</td> <td>1,150,156</td> </tr> <tr> <td>給食備品購入費</td> <td>843,480</td> </tr> <tr> <td style="text-align: right;">計</td> <td>8,180,605</td> </tr> </tbody> </table> <p>(2) 児童が充実した学習活動を展開できるよう、理科算数の少額教材の充実を図るため執行したものである。</p> <p>ア 消耗品費 375,791円</p> <p>学校教育課</p> <p>5 小学校校舎等改修経費 195,482,860円 (前年度30,598,800円)</p> <p>(1) 認定こども園改修工事に伴う第二小学校内特別教室移転に係る業務委託料</p> <p style="text-align: right;">(単位：円)</p> <table border="1" data-bbox="408 1460 1465 1583"> <thead> <tr> <th>事業概要</th> <th>事業費</th> <th>備考</th> </tr> </thead> <tbody> <tr> <td>熱海市立第二小学校特別教室内資機材等の移転及び廃棄等業務委託</td> <td>2,343,060</td> <td>(有)山口商店</td> </tr> </tbody> </table>	事業概要	事業費	算数備品購入費	254,776	理科備品購入費	1,585,153	社会備品購入費	50,000	音楽備品購入費	265,850	家庭科備品購入費	134,284	保健体育備品購入費	814,425	視聴覚備品購入費	292,788	図書備品購入費	1,587,644	教材備品購入費	1,202,049	一般備品購入費	1,150,156	給食備品購入費	843,480	計	8,180,605	事業概要	事業費	備考	熱海市立第二小学校特別教室内資機材等の移転及び廃棄等業務委託	2,343,060	(有)山口商店
事業概要	事業費																																
算数備品購入費	254,776																																
理科備品購入費	1,585,153																																
社会備品購入費	50,000																																
音楽備品購入費	265,850																																
家庭科備品購入費	134,284																																
保健体育備品購入費	814,425																																
視聴覚備品購入費	292,788																																
図書備品購入費	1,587,644																																
教材備品購入費	1,202,049																																
一般備品購入費	1,150,156																																
給食備品購入費	843,480																																
計	8,180,605																																
事業概要	事業費	備考																															
熱海市立第二小学校特別教室内資機材等の移転及び廃棄等業務委託	2,343,060	(有)山口商店																															

款 項 目	主 要 事 業 の 説 明		
	(2) 市内小学校 8 校の施設等に係る工事 (単位：円)		
	事業概要	事業費	備考
	市内学校施設エアコン設置工事 (その 1) 施工箇所：伊豆山小学校・泉小学校	9,220,000	山田冷機工業(株) 事業費 23,040,720 繰越額 13,820,720
	市内学校施設エアコン設置工事 (その 2) 施工箇所：桃山小学校	6,600,000	(株)平和エアテック 事業費 16,499,160 繰越額 9,899,160
	市内学校施設エアコン設置工事 (その 3) 施工箇所：第一小学校・第二小学校	14,760,000	山田冷機工業(株) 事業費 36,909,000 繰越額 22,149,000
	市内学校施設エアコン設置工事 (その 4) 施工箇所：多賀小学校	10,970,000	山田冷機工業(株) 事業費 27,447,120 繰越額 16,477,120
	市内学校施設エアコン設置工事 (その 5) 施工箇所：網代小学校・初島小学校	0	(有)高杉設備工業 事業費 19,611,620 繰越額 19,611,620
	多賀小学校排煙窓オペレーター修理工事	7,358,040	渡辺建設(株)
	第二小学校厨房系統エアコン改修工事	4,320,000	(株)平和エアテック
	第一小学校トイレ改修工事	56,160,000	(株)石井工務店
	桃山小学校ブロック塀撤去工事	162,000	(株)泉建設
	第二小学校源地水中ポンプ及び揚湯管取替工事	1,512,000	(株)中山ボーリング
	第二小学校ライトコート部外壁改修工事	38,880,000	安藤ハザマ・石井特定建設工事共同企業体
	第二小学校太陽光発電設備改修工事	5,562,000	(株)山田電工社
	初島小中学校防球ネット・鋼製フェンス解体工事	1,112,400	青木建設(株)
	熱海市教育ネットワーク熱海・初島間無線 LAN 改修工事	2,991,600	(株)伊豆急ケーブルネットワーク
	初島小中学校樹木伐採工事	2,862,000	青木建設(株)
	初島小中学校樹木伐採工事 (その 2)	2,916,000	青木建設(株)
	第二小学校自動給水装置取替工事	1,944,000	(株)桜井工業所
	第一小学校駐車場石積・舗装改修工事	7,529,760	(株)川口組
	多賀小学校 屋上防水改修工事 【債務負担行為】	18,280,000	(有)サクライ
	計	193,139,800	
2 目 教育振興費	決算額 95,860,741円 (前年度98,444,748円)		
	学校教育課 1 就学援助奨励経費 6,364,942円 (前年度5,849,007円) (1) 小学校の要保護・準要保護児童及び特別支援学級児童への就学援助奨励経費として執行したものである。		

款 項 目	主 要 事 業 の 説 明																																												
	<p data-bbox="448 197 791 228">ア 要保護・準要保護児童</p> <p data-bbox="480 241 1126 273">(ア) 要保護児童 2 人、準要保護児童 83 人、計 85 人</p> <p data-bbox="916 291 1053 322">(単位：円)</p> <table border="1" data-bbox="448 331 1070 750"> <thead> <tr> <th>事業概要</th> <th>事業費</th> </tr> </thead> <tbody> <tr> <td>新入学用品費</td> <td>446,600</td> </tr> <tr> <td>通学用品費</td> <td>142,720</td> </tr> <tr> <td>学用品費</td> <td>875,536</td> </tr> <tr> <td>校外活動費</td> <td>102,069</td> </tr> <tr> <td>学校給食費</td> <td>3,627,060</td> </tr> <tr> <td>修学旅行費</td> <td>322,350</td> </tr> <tr> <td>通学費</td> <td>77,831</td> </tr> <tr> <td>計</td> <td>5,594,166</td> </tr> </tbody> </table> <p data-bbox="448 806 676 837">イ 特別支援学級</p> <p data-bbox="480 853 852 884">(ア) 特別支援学級児童 26 人</p> <p data-bbox="916 902 1053 934">(単位：円)</p> <table border="1" data-bbox="448 943 1070 1361"> <thead> <tr> <th>事業概要</th> <th>事業費</th> </tr> </thead> <tbody> <tr> <td>新入学用品費</td> <td>101,500</td> </tr> <tr> <td>学用品費</td> <td>118,485</td> </tr> <tr> <td>校外活動費</td> <td>11,461</td> </tr> <tr> <td>学校給食費</td> <td>490,200</td> </tr> <tr> <td>修学旅行費</td> <td>42,360</td> </tr> <tr> <td>交流学习通学費</td> <td>6,770</td> </tr> <tr> <td>通学費</td> <td>0</td> </tr> <tr> <td>計</td> <td>770,776</td> </tr> </tbody> </table> <p data-bbox="392 1464 537 1496">学校教育課</p> <p data-bbox="397 1514 1217 1545">2 学校教育振興経費 13,968,716 円 (前年度 15,909,950 円)</p> <p data-bbox="424 1561 1466 1736">(1) 児童の学習活動をより充実させるための準教科書の購入費や、児童の登下校の安全を確保するための防犯ブザーの購入費、公共交通機関を利用して通学をする児童の保護者の経済的負担の軽減を図るための補助金、コンピュータ教室整備等のためのコンピュータリース料として執行したものである。</p> <p data-bbox="448 1751 1382 1783">ア 市内小学校 8 校の準教科書・コンピュータ教室用等の消耗品等需用費</p> <p data-bbox="1299 1800 1466 1832">2,167,635 円</p> <p data-bbox="480 1848 1082 1879">(ア) 準教科書等購入費 (単位：円)</p> <table border="1" data-bbox="483 1888 1104 2047"> <thead> <tr> <th>区 分</th> <th>金額</th> </tr> </thead> <tbody> <tr> <td>社会</td> <td>148,150</td> </tr> <tr> <td>健康手帳</td> <td>71,110</td> </tr> <tr> <td>計</td> <td>219,260</td> </tr> </tbody> </table>	事業概要	事業費	新入学用品費	446,600	通学用品費	142,720	学用品費	875,536	校外活動費	102,069	学校給食費	3,627,060	修学旅行費	322,350	通学費	77,831	計	5,594,166	事業概要	事業費	新入学用品費	101,500	学用品費	118,485	校外活動費	11,461	学校給食費	490,200	修学旅行費	42,360	交流学习通学費	6,770	通学費	0	計	770,776	区 分	金額	社会	148,150	健康手帳	71,110	計	219,260
事業概要	事業費																																												
新入学用品費	446,600																																												
通学用品費	142,720																																												
学用品費	875,536																																												
校外活動費	102,069																																												
学校給食費	3,627,060																																												
修学旅行費	322,350																																												
通学費	77,831																																												
計	5,594,166																																												
事業概要	事業費																																												
新入学用品費	101,500																																												
学用品費	118,485																																												
校外活動費	11,461																																												
学校給食費	490,200																																												
修学旅行費	42,360																																												
交流学习通学費	6,770																																												
通学費	0																																												
計	770,776																																												
区 分	金額																																												
社会	148,150																																												
健康手帳	71,110																																												
計	219,260																																												

款 項 目	主 要 事 業 の 説 明		
	(イ) 用紙類等購入費 (単位：円)		
	区 分	金額	
	在学児童知能検査用紙	201,343	
	公簿用紙	153,223	
	計	354,566	
	(ウ) コンピュータ教室用消耗品購入費 (単位：円)		
	区 分	金額	
	第一小学校	93,612	
	第二小学校	68,623	
	多賀小学校	105,077	
	伊豆山小学校	46,987	
	桃山小学校	38,785	
	網代小学校	35,078	
	泉小学校	44,723	
	初島小学校	0	
計	432,885		
(エ) 防犯ブザー購入費 78,792 円			
(オ) その他消耗品等需用費 1,082,132 円			
イ 市内小学校校務用・教育用等コンピュータシステムリース料			
10,964,331 円			
(単位：台)			
区 分	校務用	教育用	教育用タブレット端末
第一小学校	31	35	10
第二小学校	35	39	10
多賀小学校	37	38	11
伊豆山小学	19	15	6
桃山小学校	19	15	4
網代小学校	20	8	4
泉小学校	7	中学校分で計上	4
初島小学校	7	中学校分で計上	1
計	175	150	50
ウ 徒歩による通学が困難で、バス及び電車の交通機関を利用し、且つ自宅から			
学校までの通学距離が2km以上の児童の保護者に対する通学費補助金			
(単位：円)			
区 分	交付額	交付(保護者)人数	
第一小学校	261,130	14人(対象児童15人)	
第二小学校	489,230	28人(対象児童37人)	
伊豆山小学校	59,970	4人(対象児童7人)	
計	810,330	46人(対象児童59人)	

款 項 目	主 要 事 業 の 説 明																													
	<p>エ 市内小学校 8 校の学校教育振興に係るその他経費 26,420 円</p> <p>学校教育課</p> <p>3 教育研究指導経費 3,212,215 円 (前年度 4,089,927 円)</p> <p>(1) 各種研究事業に係る経費として執行し、また、小学校水泳教室の児童の送迎に係るバス賃借料として執行したものである。</p> <p>ア 委託料 (単位：円)</p> <table border="1" data-bbox="448 616 1465 884"> <thead> <tr> <th>事業概要</th> <th>事業費</th> <th>備考</th> </tr> </thead> <tbody> <tr> <td>小学校未来を開く人づくり事業業務委託</td> <td>450,000</td> <td>熱海市教育研究会</td> </tr> <tr> <td>小学校総合的学習授業研究事業業務委託</td> <td>350,000</td> <td>熱海市総合的学習授業研究会</td> </tr> <tr> <td>網代小学校自然教室推進事業業務委託</td> <td>83,000</td> <td>網代小学校自然教室実行委員会</td> </tr> <tr> <td>計</td> <td>883,000</td> <td></td> </tr> </tbody> </table> <p>イ 印刷製本費 (単位：円)</p> <table border="1" data-bbox="461 978 1254 1064"> <thead> <tr> <th>区分</th> <th>金額</th> </tr> </thead> <tbody> <tr> <td>教育研究指導に係る教育実践録(第 33 集)</td> <td>56,816</td> </tr> </tbody> </table> <p>ウ 小学校水泳教室の児童の送迎に係るバス賃借料 996,300 円</p> <p>エ 外部講師謝礼 (単位：円)</p> <table border="1" data-bbox="458 1254 1254 1485"> <thead> <tr> <th>事業概要</th> <th>事業費</th> </tr> </thead> <tbody> <tr> <td>教育支援委員謝礼</td> <td>33,000</td> </tr> <tr> <td>小学校夢先生事業に係る講師謝礼</td> <td>343,332</td> </tr> <tr> <td>主体的・対話的で深い学びの推進事業 (県委託事業) 講師謝礼</td> <td>100,000</td> </tr> <tr> <td>計</td> <td>476,332</td> </tr> </tbody> </table> <p>オ 市内小学校 8 校の教育研究指導に係るその他経費 799,767 円</p> <p>学校教育課</p> <p>4 保健管理経費 13,548,829 円 (前年度 11,745,755 円)</p> <p>(1) 児童が健康に学校生活を送ることができるよう、各種健康診断等の業務委託料及び学校医師等への報酬として執行した。また、学校管理下において児童に災害が発生したときのための日本スポーツ振興センター災害共済に係る市負担経費として執行したものである。</p>	事業概要	事業費	備考	小学校未来を開く人づくり事業業務委託	450,000	熱海市教育研究会	小学校総合的学習授業研究事業業務委託	350,000	熱海市総合的学習授業研究会	網代小学校自然教室推進事業業務委託	83,000	網代小学校自然教室実行委員会	計	883,000		区分	金額	教育研究指導に係る教育実践録(第 33 集)	56,816	事業概要	事業費	教育支援委員謝礼	33,000	小学校夢先生事業に係る講師謝礼	343,332	主体的・対話的で深い学びの推進事業 (県委託事業) 講師謝礼	100,000	計	476,332
事業概要	事業費	備考																												
小学校未来を開く人づくり事業業務委託	450,000	熱海市教育研究会																												
小学校総合的学習授業研究事業業務委託	350,000	熱海市総合的学習授業研究会																												
網代小学校自然教室推進事業業務委託	83,000	網代小学校自然教室実行委員会																												
計	883,000																													
区分	金額																													
教育研究指導に係る教育実践録(第 33 集)	56,816																													
事業概要	事業費																													
教育支援委員謝礼	33,000																													
小学校夢先生事業に係る講師謝礼	343,332																													
主体的・対話的で深い学びの推進事業 (県委託事業) 講師謝礼	100,000																													
計	476,332																													

款 項 目	主 要 事 業 の 説 明		
	ア 市内小学校の学校医師等報酬 (単位：円)		
	区 分	報酬	
	学校医報酬	4,158,000	
	学校歯科医報酬	2,268,000	
	学校薬剤師報酬	648,000	
	計	7,074,000	
	イ 児童及び小学校教職員への各種健康診断業務の委託料 (単位：円)		
	事業概要	事業費	備考
	熱海市学校保健会業務委託	209,000	熱海市学校保健会
	就学時健康診断(内科・耳鼻科等)業務委託	156,000	(社)熱海市医師会
	就学時健康診断(歯科)業務委託	78,000	熱海市歯科医師会
	小学校児童尿検査業務委託	241,266	(財)静岡県予防医学協会
	小学校児童心臓病(心電図)検査業務委託	243,432	(財)静岡県予防医学協会
	小学校教職員健康診断等業務委託	441,363	(財)芙蓉協会 聖隷沼津第一クリニック 聖隷沼津健康診断センター
小学校教職員指定年齢健診業務委託	390,960	(社)東部メディカル健康管理センター	
計	1,760,021		
ウ 日本スポーツ振興センター災害共済に係る経費 (単位：円)			
事業概要	事業費		
日本スポーツ振興センター災害共済負担金	956,165		
日本スポーツ振興センター災害共済医療費等交付金	2,220,860		
計	3,177,025		
エ 市内小学校8校の保健管理に係るその他経費 1,537,783円			
学校教育課			
5 学習支援対策経費 58,766,039円 (前年度60,850,109円)			
(1) 普通学級及び特別支援学級で、個別の支援を要する児童への特別支援教育及び複式学級を解消し、児童が学習効果を高め学校生活へのより良い適応を図るため、配置した学習支援員等への報酬等として執行したものである。			
ア 学習支援員(25人(学習支援19人、複式学級解消5人、多人数学級1人))に係る経費。			
(ア) 8月を除く11か月 年間205日			
(単位：円)			
事業概要	事業費		
学習支援員報酬	44,971,500		
学習支援員共済費	7,857,418		
計	52,828,918		

款 項 目	主 要 事 業 の 説 明																																
	<p>イ 学校司書（6人 網代小・初島小中以外は2校を担当）に係る経費 (ア) 子どもの読書活動や調べ学習の支援のために図書室の整備や読書指導を行い、効果的な学校図書館運営のために任用した。 (単位：円)</p> <table border="1" data-bbox="459 427 1295 584"> <thead> <tr> <th colspan="2">事業概要</th> <th>事業費</th> </tr> </thead> <tbody> <tr> <td colspan="2">学校司書賃金</td> <td>4,025,198</td> </tr> <tr> <td colspan="2">学校司書共済費</td> <td>38,003</td> </tr> <tr> <td colspan="2">計</td> <td>4,063,201</td> </tr> </tbody> </table> <p>ウ 文部科学省の「学校・家庭・地域の連携協力推進事業」の一環である土曜日学習支援員謝礼として執行したものである。 (単位：円)</p> <table border="1" data-bbox="456 730 1278 887"> <thead> <tr> <th colspan="2">事業概要</th> <th>事業費</th> </tr> </thead> <tbody> <tr> <td>土曜日学習支援員</td> <td>8人</td> <td>1,086,800</td> </tr> <tr> <td>コーディネーター</td> <td>3人</td> <td>139,120</td> </tr> <tr> <td colspan="2">計</td> <td>1,225,920</td> </tr> </tbody> </table> <p>エ 臨床心理士による個々の発達に対する専門的な診断及び助言指導を行う巡回相談のため業務委託料として執行したものである。 (単位：円)</p> <table border="1" data-bbox="459 1014 1474 1093"> <thead> <tr> <th>事業概要</th> <th>事業費</th> <th>備考</th> </tr> </thead> <tbody> <tr> <td>臨床心理士特別支援業務委託</td> <td>648,000</td> <td>臨床心理士 高野桂実</td> </tr> </tbody> </table>			事業概要		事業費	学校司書賃金		4,025,198	学校司書共済費		38,003	計		4,063,201	事業概要		事業費	土曜日学習支援員	8人	1,086,800	コーディネーター	3人	139,120	計		1,225,920	事業概要	事業費	備考	臨床心理士特別支援業務委託	648,000	臨床心理士 高野桂実
事業概要		事業費																															
学校司書賃金		4,025,198																															
学校司書共済費		38,003																															
計		4,063,201																															
事業概要		事業費																															
土曜日学習支援員	8人	1,086,800																															
コーディネーター	3人	139,120																															
計		1,225,920																															
事業概要	事業費	備考																															
臨床心理士特別支援業務委託	648,000	臨床心理士 高野桂実																															
3 項 中学校費	決算額 160,289,805 円 (前年度 218,742,185 円)																																
1 目 学校管理費	<p>決算額 102,209,092 円 (前年度 164,079,455 円)</p> <p>秘書広報課</p> <p>1 職員給与費 7,167,310 円 (前年度 7,663,937 円)</p> <p>学校教育課</p> <p>2 中学校の管理経費 25,548,481 円 (前年度 41,744,205 円)</p> <p>(1) 生徒が安全で快適な学校生活を享受できるよう、学校施設の修繕工事を執行し、学校の維持管理に必要な光熱水費等について執行した。</p> <p>ア 市内中学校2校の電気料等光熱水費（泉中と初島中は小学校費で計上） (単位：円)</p> <table border="1" data-bbox="478 1760 944 2033"> <thead> <tr> <th>区 分</th> <th>金額</th> </tr> </thead> <tbody> <tr> <td>電 気</td> <td>8,221,157</td> </tr> <tr> <td>ガ ス</td> <td>652,953</td> </tr> <tr> <td>水 道</td> <td>5,867,937</td> </tr> <tr> <td>下 水 道</td> <td>664,699</td> </tr> <tr> <td>温 泉</td> <td>150,000</td> </tr> <tr> <td>計</td> <td>15,556,746</td> </tr> </tbody> </table>			区 分	金額	電 気	8,221,157	ガ ス	652,953	水 道	5,867,937	下 水 道	664,699	温 泉	150,000	計	15,556,746																
区 分	金額																																
電 気	8,221,157																																
ガ ス	652,953																																
水 道	5,867,937																																
下 水 道	664,699																																
温 泉	150,000																																
計	15,556,746																																

款 項 目	主 要 事 業 の 説 明																																																																																		
	<p data-bbox="451 197 1251 230">イ 市内中学校 2 校の燃料費（泉中と初島中は小学校費で計上）</p> <p data-bbox="804 241 941 275">（単位：円）</p> <table border="1" data-bbox="478 282 944 360"> <thead> <tr> <th data-bbox="483 288 687 322">区 分</th> <th data-bbox="687 288 940 322">金額</th> </tr> </thead> <tbody> <tr> <td data-bbox="483 322 687 360">L P ガ ス</td> <td data-bbox="687 322 940 360">34,837</td> </tr> </tbody> </table> <p data-bbox="451 421 1449 454">ウ 市内中学校 4 校の校舎等施設及び備品修繕料（単位：円）</p> <table border="1" data-bbox="459 461 1474 730"> <thead> <tr> <th data-bbox="464 468 991 501">事業概要</th> <th data-bbox="991 468 1155 501">事業費</th> <th data-bbox="1155 468 1469 501">備考</th> </tr> </thead> <tbody> <tr> <td data-bbox="464 501 991 539">多賀中学校受水槽取替修繕</td> <td data-bbox="991 501 1155 539">265,313</td> <td data-bbox="1155 501 1469 539">(有)高杉設備工業</td> </tr> <tr> <td data-bbox="464 539 991 577">多賀中学校玄関左側等給水管修繕</td> <td data-bbox="991 539 1155 577">473,904</td> <td data-bbox="1155 539 1469 577">(有)高杉設備工業</td> </tr> <tr> <td data-bbox="464 577 991 651">初島教職員住宅 206 号室・302 号室エアコン更新修繕</td> <td data-bbox="991 577 1155 651">351,000</td> <td data-bbox="1155 577 1469 651">(株)平和エアテック</td> </tr> <tr> <td data-bbox="464 651 991 689">その他修繕</td> <td data-bbox="991 651 1155 689">1,365,400</td> <td data-bbox="1155 651 1469 689"></td> </tr> <tr> <td data-bbox="464 689 991 730" style="text-align: right;">計</td> <td data-bbox="991 689 1155 730">2,455,617</td> <td data-bbox="1155 689 1469 730"></td> </tr> </tbody> </table> <p data-bbox="451 786 1449 819">エ 市内中学校 4 校の業務委託料（単位：円）</p> <table border="1" data-bbox="459 826 1474 1693"> <thead> <tr> <th data-bbox="464 833 991 866">事業概要</th> <th data-bbox="991 833 1155 866">事業費</th> <th data-bbox="1155 833 1469 866">備考</th> </tr> </thead> <tbody> <tr> <td data-bbox="464 866 991 904">各小中学校貯水槽清掃業務委託</td> <td data-bbox="991 866 1155 904">58,320</td> <td data-bbox="1155 866 1469 904">(株)ティ・エス・東部</td> </tr> <tr> <td data-bbox="464 904 991 943">各中学校機械警備業務委託</td> <td data-bbox="991 904 1155 943">305,856</td> <td data-bbox="1155 904 1469 943">セコム(株)</td> </tr> <tr> <td data-bbox="464 943 991 981">各中学校消防用設備保守点検業務委託</td> <td data-bbox="991 943 1155 981">156,600</td> <td data-bbox="1155 943 1469 981">(有)明静電設</td> </tr> <tr> <td data-bbox="464 981 991 1055">旧網代中学校プールろ過装置保守点検業務委託</td> <td data-bbox="991 981 1155 1055">64,800</td> <td data-bbox="1155 981 1469 1055">(株)小松工業所</td> </tr> <tr> <td data-bbox="464 1055 991 1093">旧網代中学校浄化槽清掃業務委託</td> <td data-bbox="991 1055 1155 1093">85,320</td> <td data-bbox="1155 1055 1469 1093">熱海環境サービス(株)</td> </tr> <tr> <td data-bbox="464 1093 991 1131">自家用電気工作物保安管理業務委託</td> <td data-bbox="991 1093 1155 1131">449,928</td> <td data-bbox="1155 1093 1469 1131">(株)静岡ケイテクノ</td> </tr> <tr> <td data-bbox="464 1131 991 1205">多賀中学校汚水処理施設維持管理業務委託</td> <td data-bbox="991 1131 1155 1205">611,280</td> <td data-bbox="1155 1131 1469 1205">熱海環境サービス(株)</td> </tr> <tr> <td data-bbox="464 1205 991 1243">多賀中学校法面草刈業務委託</td> <td data-bbox="991 1205 1155 1243">1,155,600</td> <td data-bbox="1155 1205 1469 1243">(有)梅原造園</td> </tr> <tr> <td data-bbox="464 1243 991 1317">熱海市小中学校特殊建築物定期調査報告書作成業務委託</td> <td data-bbox="991 1243 1155 1317">429,300</td> <td data-bbox="1155 1243 1469 1317">(有)若林建築設計事務所</td> </tr> <tr> <td data-bbox="464 1317 991 1391">熱海市小中学校防火設備定期検査報告書作成業務委託</td> <td data-bbox="991 1317 1155 1391">486,000</td> <td data-bbox="1155 1317 1469 1391">三和シャッター工業(株)</td> </tr> <tr> <td data-bbox="464 1391 991 1464">熱海中学校エレベーター保守点検業務委託</td> <td data-bbox="991 1391 1155 1464">653,184</td> <td data-bbox="1155 1391 1469 1464">三菱電機ビルテクノサービス(株)</td> </tr> <tr> <td data-bbox="464 1464 991 1538">熱海中学校空調換気設備保守点検及び冷媒ガス漏えい点検業務委託</td> <td data-bbox="991 1464 1155 1538">1,566,000</td> <td data-bbox="1155 1464 1469 1538">(株)平和エアテック</td> </tr> <tr> <td data-bbox="464 1538 991 1576">熱海中学校床暖房設備点検業務委託</td> <td data-bbox="991 1538 1155 1576">162,000</td> <td data-bbox="1155 1538 1469 1576">(株)平和エアテック</td> </tr> <tr> <td data-bbox="464 1576 991 1650">幼稚園・中学校屋内・屋外体育器具保守点検業務委託</td> <td data-bbox="991 1576 1155 1650">129,600</td> <td data-bbox="1155 1576 1469 1650">(株)ホートクエクシン</td> </tr> <tr> <td data-bbox="464 1650 991 1693" style="text-align: right;">計</td> <td data-bbox="991 1650 1155 1693">6,313,788</td> <td data-bbox="1155 1650 1469 1693"></td> </tr> </tbody> </table> <p data-bbox="451 1749 1251 1783">オ 使用料及び賃借料（単位：円）</p> <table border="1" data-bbox="459 1789 1272 2033"> <thead> <tr> <th data-bbox="464 1796 1062 1830">事業概要</th> <th data-bbox="1062 1796 1267 1830">事業費</th> </tr> </thead> <tbody> <tr> <td data-bbox="464 1830 1062 1868">AEDリース料</td> <td data-bbox="1062 1830 1267 1868">63,504</td> </tr> <tr> <td data-bbox="464 1868 1062 1906">放送受信料</td> <td data-bbox="1062 1868 1267 1906">72,938</td> </tr> <tr> <td data-bbox="464 1906 1062 1944">旧小嵐中学校グラウンド仮設トイレリース料</td> <td data-bbox="1062 1906 1267 1944">177,390</td> </tr> <tr> <td data-bbox="464 1944 1062 1982">中学校防犯カメラ機器賃貸借料</td> <td data-bbox="1062 1944 1267 1982">46,202</td> </tr> <tr> <td data-bbox="464 1982 1062 2033" style="text-align: right;">計</td> <td data-bbox="1062 1982 1267 2033">360,034</td> </tr> </tbody> </table>	区 分	金額	L P ガ ス	34,837	事業概要	事業費	備考	多賀中学校受水槽取替修繕	265,313	(有)高杉設備工業	多賀中学校玄関左側等給水管修繕	473,904	(有)高杉設備工業	初島教職員住宅 206 号室・302 号室エアコン更新修繕	351,000	(株)平和エアテック	その他修繕	1,365,400		計	2,455,617		事業概要	事業費	備考	各小中学校貯水槽清掃業務委託	58,320	(株)ティ・エス・東部	各中学校機械警備業務委託	305,856	セコム(株)	各中学校消防用設備保守点検業務委託	156,600	(有)明静電設	旧網代中学校プールろ過装置保守点検業務委託	64,800	(株)小松工業所	旧網代中学校浄化槽清掃業務委託	85,320	熱海環境サービス(株)	自家用電気工作物保安管理業務委託	449,928	(株)静岡ケイテクノ	多賀中学校汚水処理施設維持管理業務委託	611,280	熱海環境サービス(株)	多賀中学校法面草刈業務委託	1,155,600	(有)梅原造園	熱海市小中学校特殊建築物定期調査報告書作成業務委託	429,300	(有)若林建築設計事務所	熱海市小中学校防火設備定期検査報告書作成業務委託	486,000	三和シャッター工業(株)	熱海中学校エレベーター保守点検業務委託	653,184	三菱電機ビルテクノサービス(株)	熱海中学校空調換気設備保守点検及び冷媒ガス漏えい点検業務委託	1,566,000	(株)平和エアテック	熱海中学校床暖房設備点検業務委託	162,000	(株)平和エアテック	幼稚園・中学校屋内・屋外体育器具保守点検業務委託	129,600	(株)ホートクエクシン	計	6,313,788		事業概要	事業費	AEDリース料	63,504	放送受信料	72,938	旧小嵐中学校グラウンド仮設トイレリース料	177,390	中学校防犯カメラ機器賃貸借料	46,202	計	360,034
区 分	金額																																																																																		
L P ガ ス	34,837																																																																																		
事業概要	事業費	備考																																																																																	
多賀中学校受水槽取替修繕	265,313	(有)高杉設備工業																																																																																	
多賀中学校玄関左側等給水管修繕	473,904	(有)高杉設備工業																																																																																	
初島教職員住宅 206 号室・302 号室エアコン更新修繕	351,000	(株)平和エアテック																																																																																	
その他修繕	1,365,400																																																																																		
計	2,455,617																																																																																		
事業概要	事業費	備考																																																																																	
各小中学校貯水槽清掃業務委託	58,320	(株)ティ・エス・東部																																																																																	
各中学校機械警備業務委託	305,856	セコム(株)																																																																																	
各中学校消防用設備保守点検業務委託	156,600	(有)明静電設																																																																																	
旧網代中学校プールろ過装置保守点検業務委託	64,800	(株)小松工業所																																																																																	
旧網代中学校浄化槽清掃業務委託	85,320	熱海環境サービス(株)																																																																																	
自家用電気工作物保安管理業務委託	449,928	(株)静岡ケイテクノ																																																																																	
多賀中学校汚水処理施設維持管理業務委託	611,280	熱海環境サービス(株)																																																																																	
多賀中学校法面草刈業務委託	1,155,600	(有)梅原造園																																																																																	
熱海市小中学校特殊建築物定期調査報告書作成業務委託	429,300	(有)若林建築設計事務所																																																																																	
熱海市小中学校防火設備定期検査報告書作成業務委託	486,000	三和シャッター工業(株)																																																																																	
熱海中学校エレベーター保守点検業務委託	653,184	三菱電機ビルテクノサービス(株)																																																																																	
熱海中学校空調換気設備保守点検及び冷媒ガス漏えい点検業務委託	1,566,000	(株)平和エアテック																																																																																	
熱海中学校床暖房設備点検業務委託	162,000	(株)平和エアテック																																																																																	
幼稚園・中学校屋内・屋外体育器具保守点検業務委託	129,600	(株)ホートクエクシン																																																																																	
計	6,313,788																																																																																		
事業概要	事業費																																																																																		
AEDリース料	63,504																																																																																		
放送受信料	72,938																																																																																		
旧小嵐中学校グラウンド仮設トイレリース料	177,390																																																																																		
中学校防犯カメラ機器賃貸借料	46,202																																																																																		
計	360,034																																																																																		

款 項 目	主 要 事 業 の 説 明																																				
	<p>カ 手数料 (単位：円)</p> <table border="1" data-bbox="459 282 1273 477"> <thead> <tr> <th>事業概要</th> <th>事業費</th> </tr> </thead> <tbody> <tr> <td>鉄くず回収業務処理手数料</td> <td>226,400</td> </tr> <tr> <td>旧小嵐中学校グラウンド仮設トイレ汲み取り手数料</td> <td>40,176</td> </tr> <tr> <td style="text-align: right;">計</td> <td>266,576</td> </tr> </tbody> </table> <p>キ 中学校建物総合損害共済保険料 311,265 円</p> <p>ク 市内中学校 4 校の管理に係るその他経費 249,618 円</p> <p>学校教育課</p> <p>3 中学校の運営経費 17,561,213 円 (前年度 16,930,573 円)</p> <p>(1) 生徒が安全で快適な学校生活を送ることができるように、学校の運営に必要な経費を執行したものである。また、部活動の円滑な運営の支援と、保護者の負担軽減を図るため部活動補助金を執行したものである。</p> <p>ア 中学校事務臨時職員(2人+パート2人)に係る経費 (単位：円)</p> <table border="1" data-bbox="450 1048 1225 1207"> <thead> <tr> <th>事業概要</th> <th>事業費</th> </tr> </thead> <tbody> <tr> <td>中学校事務臨時職員賃金</td> <td>5,366,404</td> </tr> <tr> <td>中学校事務臨時職員共済費</td> <td>596,188</td> </tr> <tr> <td style="text-align: right;">計</td> <td>5,962,592</td> </tr> </tbody> </table> <p>イ 市内中学校 4 校の学校運営に係る消耗品費等の需用費 5,266,228 円</p> <p>ウ 市内中学校 2 校の電話料等通信運搬費 (泉中と初島中は小学校費で計上) (単位：円)</p> <table border="1" data-bbox="453 1444 944 1603"> <thead> <tr> <th>区 分</th> <th>金額</th> </tr> </thead> <tbody> <tr> <td>電 話 料</td> <td>947,195</td> </tr> <tr> <td>郵 便 料</td> <td>148,890</td> </tr> <tr> <td style="text-align: right;">計</td> <td>1,096,085</td> </tr> </tbody> </table> <p>エ 市内中学校 2 校の業務委託料 (単位：円)</p> <table border="1" data-bbox="459 1697 1474 1926"> <thead> <tr> <th>事業概要</th> <th>事業費</th> <th>備考</th> </tr> </thead> <tbody> <tr> <td>市内中学校環境保全業務委託</td> <td>1,901,145</td> <td>(社)熱海市シルバー人材センター</td> </tr> <tr> <td>熱海中学校・多賀中学校 トイレ清掃業務委託</td> <td>1,062,720</td> <td>(株)アイビックス</td> </tr> <tr> <td style="text-align: right;">計</td> <td>2,963,865</td> <td></td> </tr> </tbody> </table>	事業概要	事業費	鉄くず回収業務処理手数料	226,400	旧小嵐中学校グラウンド仮設トイレ汲み取り手数料	40,176	計	266,576	事業概要	事業費	中学校事務臨時職員賃金	5,366,404	中学校事務臨時職員共済費	596,188	計	5,962,592	区 分	金額	電 話 料	947,195	郵 便 料	148,890	計	1,096,085	事業概要	事業費	備考	市内中学校環境保全業務委託	1,901,145	(社)熱海市シルバー人材センター	熱海中学校・多賀中学校 トイレ清掃業務委託	1,062,720	(株)アイビックス	計	2,963,865	
事業概要	事業費																																				
鉄くず回収業務処理手数料	226,400																																				
旧小嵐中学校グラウンド仮設トイレ汲み取り手数料	40,176																																				
計	266,576																																				
事業概要	事業費																																				
中学校事務臨時職員賃金	5,366,404																																				
中学校事務臨時職員共済費	596,188																																				
計	5,962,592																																				
区 分	金額																																				
電 話 料	947,195																																				
郵 便 料	148,890																																				
計	1,096,085																																				
事業概要	事業費	備考																																			
市内中学校環境保全業務委託	1,901,145	(社)熱海市シルバー人材センター																																			
熱海中学校・多賀中学校 トイレ清掃業務委託	1,062,720	(株)アイビックス																																			
計	2,963,865																																				

款 項 目	主 要 事 業 の 説 明																																								
	<p style="text-align: right;">(単位：円)</p> <table border="1" style="width: 100%; border-collapse: collapse;"> <thead> <tr> <th style="width: 60%;">事業概要</th> <th style="width: 20%;">事業費</th> <th style="width: 20%;">備考</th> </tr> </thead> <tbody> <tr> <td> 市内中学校環境保全業務委託 ■環境保全 1 人 7:30～14:00 (休憩時間 1 時間 30 分含) ① 校門、玄関、校舎周辺の清掃・草取 ② 校舎周りの巡回 ③ 花壇の手入れ ④ 水撒き ⑤ ごみ処理 </td> <td style="text-align: center; vertical-align: middle;">1,901,145</td> <td style="vertical-align: middle;">(社)熱海市シルバー人材センター</td> </tr> </tbody> </table> <p style="text-align: right;">実績内訳 (単位：日)</p> <table border="1" style="width: 100%; border-collapse: collapse;"> <thead> <tr> <th style="width: 25%;">学校名</th> <th style="width: 25%;">業務</th> <th style="width: 15%;">人員</th> <th style="width: 35%;">合計</th> </tr> </thead> <tbody> <tr> <td>熱海中学校</td> <td>環境保全</td> <td style="text-align: center;">1 人</td> <td style="text-align: center;">194</td> </tr> <tr> <td>多賀中学校</td> <td>環境保全</td> <td style="text-align: center;">1 人</td> <td style="text-align: center;">197</td> </tr> <tr> <td style="text-align: right;">計</td> <td>環境保全</td> <td style="text-align: center;">1 人</td> <td style="text-align: center;">391</td> </tr> </tbody> </table> <p>オ 市内中学校の部活動の円滑な運営を支援し、保護者の負担軽減を図るために 執行した部活動補助金 (単位：円)</p> <table border="1" style="width: 100%; border-collapse: collapse;"> <thead> <tr> <th style="width: 45%;">区分</th> <th style="width: 25%;">補助金額</th> <th style="width: 30%;">交付人数 (部活数)</th> </tr> </thead> <tbody> <tr> <td>熱海中学校</td> <td style="text-align: right;">1,004,000</td> <td style="text-align: center;">278 人 (14 部)</td> </tr> <tr> <td>多賀中学校</td> <td style="text-align: right;">700,000</td> <td style="text-align: center;">190 人 (10 部)</td> </tr> <tr> <td>泉中学校</td> <td style="text-align: right;">132,000</td> <td style="text-align: center;">24 人 (3 部)</td> </tr> <tr> <td>初島中学校</td> <td style="text-align: right;">46,000</td> <td style="text-align: center;">2 人 (1 部)</td> </tr> <tr> <td style="text-align: right;">計</td> <td style="text-align: right;">1,882,000</td> <td style="text-align: center;">494 人 (28 部)</td> </tr> </tbody> </table> <p>カ 市内中学校 4 校の運営に係るその他経費 390,443 円</p> <p>学校教育課</p> <p>4 中学校の教材備品及び一般備品購入費 6,801,008 円 (前年度 5,233,340 円)</p> <p>(1) 生徒が安全で充実した学習活動を展開できるよう備品の充実を図るために執行したものである。</p>	事業概要	事業費	備考	市内中学校環境保全業務委託 ■環境保全 1 人 7:30～14:00 (休憩時間 1 時間 30 分含) ① 校門、玄関、校舎周辺の清掃・草取 ② 校舎周りの巡回 ③ 花壇の手入れ ④ 水撒き ⑤ ごみ処理	1,901,145	(社)熱海市シルバー人材センター	学校名	業務	人員	合計	熱海中学校	環境保全	1 人	194	多賀中学校	環境保全	1 人	197	計	環境保全	1 人	391	区分	補助金額	交付人数 (部活数)	熱海中学校	1,004,000	278 人 (14 部)	多賀中学校	700,000	190 人 (10 部)	泉中学校	132,000	24 人 (3 部)	初島中学校	46,000	2 人 (1 部)	計	1,882,000	494 人 (28 部)
事業概要	事業費	備考																																							
市内中学校環境保全業務委託 ■環境保全 1 人 7:30～14:00 (休憩時間 1 時間 30 分含) ① 校門、玄関、校舎周辺の清掃・草取 ② 校舎周りの巡回 ③ 花壇の手入れ ④ 水撒き ⑤ ごみ処理	1,901,145	(社)熱海市シルバー人材センター																																							
学校名	業務	人員	合計																																						
熱海中学校	環境保全	1 人	194																																						
多賀中学校	環境保全	1 人	197																																						
計	環境保全	1 人	391																																						
区分	補助金額	交付人数 (部活数)																																							
熱海中学校	1,004,000	278 人 (14 部)																																							
多賀中学校	700,000	190 人 (10 部)																																							
泉中学校	132,000	24 人 (3 部)																																							
初島中学校	46,000	2 人 (1 部)																																							
計	1,882,000	494 人 (28 部)																																							

款 項 目	主 要 事 業 の 説 明																																													
	<p style="text-align: center;">(単位：円)</p> <table border="1" style="margin-left: auto; margin-right: auto;"> <thead> <tr> <th>事業概要</th> <th>事業費</th> </tr> </thead> <tbody> <tr><td>数学備品購入費</td><td>184,252</td></tr> <tr><td>理科備品購入費</td><td>1,057,185</td></tr> <tr><td>音楽備品購入費</td><td>770,720</td></tr> <tr><td>家庭科備品購入費</td><td>198,610</td></tr> <tr><td>保健体育備品購入費</td><td>520,788</td></tr> <tr><td>視聴覚備品購入費</td><td>95,500</td></tr> <tr><td>図書備品購入費</td><td>881,792</td></tr> <tr><td>教材備品購入費</td><td>212,857</td></tr> <tr><td>一般備品購入費</td><td>177,000</td></tr> <tr><td>給食備品購入費</td><td>2,548,800</td></tr> <tr><td style="text-align: right;">計</td><td>6,647,504</td></tr> </tbody> </table> <p>(2) 生徒が充実した学習活動を展開できるよう、理科数学の少額教材の充実を図るため執行したものである。</p> <p>ア 市内中学校4校の消耗品費等需用費 153,504円</p> <p>学校教育課</p> <p>5 中学校校舎等改修経費 45,131,080円 (前年度92,507,400円)</p> <p>(1) 市内中学校4校の施設等に係る工事 (単位：円)</p> <table border="1" style="margin-left: auto; margin-right: auto;"> <thead> <tr> <th>事業概要</th> <th>事業費</th> <th>備考</th> </tr> </thead> <tbody> <tr> <td>市内学校施設エアコン設置工事(その1) 施工箇所：泉中学校</td> <td>2,620,000</td> <td>山田冷機工業(株) 事業費 6,556,680 繰越額 3,936,680</td> </tr> <tr> <td>市内学校施設エアコン設置工事(その2) 施工箇所：熱海中学校</td> <td>12,540,000</td> <td>(株)平和エアテック 事業費 31,371,840 繰越額 18,831,840</td> </tr> <tr> <td>市内学校施設エアコン設置工事(その5) 施工箇所：多賀中学校・初島中学校</td> <td>0</td> <td>(有)高杉設備工業 事業費 23,704,380 繰越額 23,704,380</td> </tr> <tr> <td>多賀中学校受水槽取替工事</td> <td>13,757,040</td> <td>(有)高杉設備工業</td> </tr> <tr> <td>多賀中学校外壁等改修工事</td> <td>16,214,040</td> <td>(株)モリボー</td> </tr> <tr> <td style="text-align: right;">計</td> <td>45,131,080</td> <td></td> </tr> </tbody> </table>	事業概要	事業費	数学備品購入費	184,252	理科備品購入費	1,057,185	音楽備品購入費	770,720	家庭科備品購入費	198,610	保健体育備品購入費	520,788	視聴覚備品購入費	95,500	図書備品購入費	881,792	教材備品購入費	212,857	一般備品購入費	177,000	給食備品購入費	2,548,800	計	6,647,504	事業概要	事業費	備考	市内学校施設エアコン設置工事(その1) 施工箇所：泉中学校	2,620,000	山田冷機工業(株) 事業費 6,556,680 繰越額 3,936,680	市内学校施設エアコン設置工事(その2) 施工箇所：熱海中学校	12,540,000	(株)平和エアテック 事業費 31,371,840 繰越額 18,831,840	市内学校施設エアコン設置工事(その5) 施工箇所：多賀中学校・初島中学校	0	(有)高杉設備工業 事業費 23,704,380 繰越額 23,704,380	多賀中学校受水槽取替工事	13,757,040	(有)高杉設備工業	多賀中学校外壁等改修工事	16,214,040	(株)モリボー	計	45,131,080	
事業概要	事業費																																													
数学備品購入費	184,252																																													
理科備品購入費	1,057,185																																													
音楽備品購入費	770,720																																													
家庭科備品購入費	198,610																																													
保健体育備品購入費	520,788																																													
視聴覚備品購入費	95,500																																													
図書備品購入費	881,792																																													
教材備品購入費	212,857																																													
一般備品購入費	177,000																																													
給食備品購入費	2,548,800																																													
計	6,647,504																																													
事業概要	事業費	備考																																												
市内学校施設エアコン設置工事(その1) 施工箇所：泉中学校	2,620,000	山田冷機工業(株) 事業費 6,556,680 繰越額 3,936,680																																												
市内学校施設エアコン設置工事(その2) 施工箇所：熱海中学校	12,540,000	(株)平和エアテック 事業費 31,371,840 繰越額 18,831,840																																												
市内学校施設エアコン設置工事(その5) 施工箇所：多賀中学校・初島中学校	0	(有)高杉設備工業 事業費 23,704,380 繰越額 23,704,380																																												
多賀中学校受水槽取替工事	13,757,040	(有)高杉設備工業																																												
多賀中学校外壁等改修工事	16,214,040	(株)モリボー																																												
計	45,131,080																																													
2目 教育振興費	<p>決算額 58,080,713円 (前年度54,662,730円)</p> <p>学校教育課</p> <p>1 就学援助奨励経費 7,714,711円 (前年度6,421,808円)</p> <p>(1) 中学校の要保護・準要保護生徒及び特別支援学級生徒への就学援助奨励経費として執行したものである。</p> <p>ア 要保護・準要保護生徒</p> <p>(ア) 要保護生徒0人、準要保護生徒54人、計54人</p>																																													

款 項 目	主 要 事 業 の 説 明																		
	(単位：円)																		
	<table border="1" style="width: 100%; border-collapse: collapse;"> <thead> <tr> <th style="width: 50%;">事業概要</th> <th style="width: 50%;">事業費</th> </tr> </thead> <tbody> <tr> <td>新入学用品費</td> <td style="text-align: right;">853,200</td> </tr> <tr> <td>通学用品費</td> <td style="text-align: right;">71,360</td> </tr> <tr> <td>学用品費</td> <td style="text-align: right;">1,147,620</td> </tr> <tr> <td>校外活動費</td> <td style="text-align: right;">177,140</td> </tr> <tr> <td>学校給食費</td> <td style="text-align: right;">2,890,380</td> </tr> <tr> <td>修学旅行費</td> <td style="text-align: right;">1,036,620</td> </tr> <tr> <td>通学費</td> <td style="text-align: right;">1,348,204</td> </tr> <tr> <td style="text-align: right;">計</td> <td style="text-align: right;">7,524,524</td> </tr> </tbody> </table>	事業概要	事業費	新入学用品費	853,200	通学用品費	71,360	学用品費	1,147,620	校外活動費	177,140	学校給食費	2,890,380	修学旅行費	1,036,620	通学費	1,348,204	計	7,524,524
事業概要	事業費																		
新入学用品費	853,200																		
通学用品費	71,360																		
学用品費	1,147,620																		
校外活動費	177,140																		
学校給食費	2,890,380																		
修学旅行費	1,036,620																		
通学費	1,348,204																		
計	7,524,524																		
	イ 特別支援学級																		
	(ア) 特別支援学級生徒 6 人 (単位：円)																		
	<table border="1" style="width: 100%; border-collapse: collapse;"> <thead> <tr> <th style="width: 50%;">事業概要</th> <th style="width: 50%;">事業費</th> </tr> </thead> <tbody> <tr> <td>新入学用品費</td> <td style="text-align: right;">47,400</td> </tr> <tr> <td>学用品費</td> <td style="text-align: right;">33,480</td> </tr> <tr> <td>校外活動費</td> <td style="text-align: right;">7,485</td> </tr> <tr> <td>学校給食費</td> <td style="text-align: right;">84,150</td> </tr> <tr> <td>修学旅行費</td> <td style="text-align: right;">0</td> </tr> <tr> <td>職場実習・交流学习交通費</td> <td style="text-align: right;">3,427</td> </tr> <tr> <td>通学費</td> <td style="text-align: right;">14,245</td> </tr> <tr> <td style="text-align: right;">計</td> <td style="text-align: right;">190,187</td> </tr> </tbody> </table>	事業概要	事業費	新入学用品費	47,400	学用品費	33,480	校外活動費	7,485	学校給食費	84,150	修学旅行費	0	職場実習・交流学习交通費	3,427	通学費	14,245	計	190,187
事業概要	事業費																		
新入学用品費	47,400																		
学用品費	33,480																		
校外活動費	7,485																		
学校給食費	84,150																		
修学旅行費	0																		
職場実習・交流学习交通費	3,427																		
通学費	14,245																		
計	190,187																		
	学校教育課																		
	2 学校教育振興経費 35,986,726 円 (前年度 36,649,167 円)																		
	(1) 生徒の学習活動をより充実させるための準教科書の購入費、交通機関を利用して通学をする生徒の保護者の経済的負担の軽減を図るための補助金、コンピュータ教室並びに各小中学校のネットワーク設備等のリース料として執行したものである。																		
	ア 市内中学校 4 校の準教科書・コンピュータ教室用等の消耗品等需用費																		
	2,997,763 円																		
	(ア) 準教科書等購入費 (単位：円)																		
	<table border="1" style="width: 100%; border-collapse: collapse;"> <thead> <tr> <th style="width: 50%;">区 分</th> <th style="width: 50%;">金額</th> </tr> </thead> <tbody> <tr> <td>技術・家庭科学習書</td> <td style="text-align: right;">221,960</td> </tr> <tr> <td>道徳副読本</td> <td style="text-align: right;">299,200</td> </tr> <tr> <td>体育実技</td> <td style="text-align: right;">143,724</td> </tr> <tr> <td>健康手帳</td> <td style="text-align: right;">19,000</td> </tr> <tr> <td style="text-align: right;">計</td> <td style="text-align: right;">683,884</td> </tr> </tbody> </table>	区 分	金額	技術・家庭科学習書	221,960	道徳副読本	299,200	体育実技	143,724	健康手帳	19,000	計	683,884						
区 分	金額																		
技術・家庭科学習書	221,960																		
道徳副読本	299,200																		
体育実技	143,724																		
健康手帳	19,000																		
計	683,884																		

款 項 目	主 要 事 業 の 説 明																																																										
	<p>(イ) コンピュータ教室用消耗品購入費 (単位：円)</p> <table border="1"> <thead> <tr> <th>区 分</th> <th>金額</th> </tr> </thead> <tbody> <tr> <td>熱海中学校</td> <td>202,000</td> </tr> <tr> <td>多賀中学校</td> <td>148,000</td> </tr> <tr> <td>泉中学校</td> <td>70,800</td> </tr> <tr> <td>初島中学校</td> <td>42,735</td> </tr> <tr> <td>計</td> <td>463,535</td> </tr> </tbody> </table> <p>(ウ) 第二小学校校内ネットワークシステム機器更新修繕料 1,188,000 円</p> <p>(エ) その他消耗品等の需用費 662,344 円</p> <p>イ 熱海市教育ネットワーク回線利用料及び接続料 2,980,800 円</p> <p>ウ 熱海市教育ネットワーク保守及び安全管理対策管理委託料 (単位：円)</p> <table border="1"> <thead> <tr> <th>事業概要</th> <th>事業費</th> <th>備考</th> </tr> </thead> <tbody> <tr> <td>教育委員会小中学校を結ぶネットワーク保守安全対策保守管理業務委託</td> <td>9,385,200</td> <td>(株)伊豆急ケーブルネットワーク</td> </tr> <tr> <td>熱海市校務支援システムサーバ等保守管理業務委託</td> <td>732,240</td> <td>日興通信(株)</td> </tr> <tr> <td>計</td> <td>10,117,440</td> <td></td> </tr> </tbody> </table> <p>エ 市内中学校校務用・教育用等コンピュータシステムリース料 15,460,563 円 (単位：台)</p> <table border="1"> <thead> <tr> <th>区分</th> <th>校務用</th> <th>教育用</th> <th>教育用タブレット端末</th> </tr> </thead> <tbody> <tr> <td>熱海中学校</td> <td>43</td> <td>36</td> <td>10</td> </tr> <tr> <td>多賀中学校</td> <td>29</td> <td>38</td> <td>10</td> </tr> <tr> <td>泉中学校</td> <td>31</td> <td>15 (小学校分含む)</td> <td>6</td> </tr> <tr> <td>初島中学校</td> <td>9</td> <td>5 (小学校分含む)</td> <td>2</td> </tr> <tr> <td>教育委員会</td> <td>1</td> <td></td> <td></td> </tr> <tr> <td>計</td> <td>113</td> <td>94</td> <td>28</td> </tr> </tbody> </table> <p>オ 通学が困難で、バス及び電車の交通機関を利用し、且つ自宅から学校までの通学距離が3km以上の生徒の保護者に対する通学費補助金 (単位：円)</p> <table border="1"> <thead> <tr> <th>区 分</th> <th>交付額</th> <th>交付(保護者)人数</th> </tr> </thead> <tbody> <tr> <td>熱海中学校</td> <td>4,413,140</td> <td>97人(対象生徒106人)</td> </tr> </tbody> </table> <p>カ 市内中学校4校の学校教育振興に係るその他経費 17,020 円</p>	区 分	金額	熱海中学校	202,000	多賀中学校	148,000	泉中学校	70,800	初島中学校	42,735	計	463,535	事業概要	事業費	備考	教育委員会小中学校を結ぶネットワーク保守安全対策保守管理業務委託	9,385,200	(株)伊豆急ケーブルネットワーク	熱海市校務支援システムサーバ等保守管理業務委託	732,240	日興通信(株)	計	10,117,440		区分	校務用	教育用	教育用タブレット端末	熱海中学校	43	36	10	多賀中学校	29	38	10	泉中学校	31	15 (小学校分含む)	6	初島中学校	9	5 (小学校分含む)	2	教育委員会	1			計	113	94	28	区 分	交付額	交付(保護者)人数	熱海中学校	4,413,140	97人(対象生徒106人)
区 分	金額																																																										
熱海中学校	202,000																																																										
多賀中学校	148,000																																																										
泉中学校	70,800																																																										
初島中学校	42,735																																																										
計	463,535																																																										
事業概要	事業費	備考																																																									
教育委員会小中学校を結ぶネットワーク保守安全対策保守管理業務委託	9,385,200	(株)伊豆急ケーブルネットワーク																																																									
熱海市校務支援システムサーバ等保守管理業務委託	732,240	日興通信(株)																																																									
計	10,117,440																																																										
区分	校務用	教育用	教育用タブレット端末																																																								
熱海中学校	43	36	10																																																								
多賀中学校	29	38	10																																																								
泉中学校	31	15 (小学校分含む)	6																																																								
初島中学校	9	5 (小学校分含む)	2																																																								
教育委員会	1																																																										
計	113	94	28																																																								
区 分	交付額	交付(保護者)人数																																																									
熱海中学校	4,413,140	97人(対象生徒106人)																																																									

款 項 目	主 要 事 業 の 説 明																																								
	<p>学校教育課</p> <p>3 教育研究指導経費 2,876,315 円 (前年度 2,783,765 円)</p> <p>(1) 各種研究事業に係る経費及び東豆中学校体育連盟等への負担金として執行したものである。</p> <p>ア 各種指導研究業務委託料 (単位：円)</p> <table border="1" data-bbox="459 427 1477 815"> <thead> <tr> <th>事業概要</th> <th>事業費</th> <th>備考</th> </tr> </thead> <tbody> <tr> <td>中学校未来を開く人づくり研究事業業務委託</td> <td>500,000</td> <td>熱海市教育研究会</td> </tr> <tr> <td>小中学校野外教室推進事業業務委託</td> <td>180,000</td> <td>熱海市野外教室実行委員会</td> </tr> <tr> <td>小中学校自然教室推進事業業務委託</td> <td>1,010,000</td> <td>熱海市自然教室実行委員会</td> </tr> <tr> <td>中学校総合的学習授業研究事業業務委託</td> <td>300,000</td> <td>熱海市総合的学習授業研究会</td> </tr> <tr> <td>計</td> <td>1,990,000</td> <td></td> </tr> </tbody> </table> <p>イ 印刷製本費 (単位：円)</p> <table border="1" data-bbox="459 909 1254 994"> <thead> <tr> <th>区分</th> <th>金額</th> </tr> </thead> <tbody> <tr> <td>教育研究指導に係る教育実践録(第33集)</td> <td>51,011</td> </tr> </tbody> </table> <p>ウ 東豆中学校体育連盟等各種団体への負担金 (単位：円)</p> <table border="1" data-bbox="459 1088 1254 1254"> <thead> <tr> <th>事業概要</th> <th>事業費</th> </tr> </thead> <tbody> <tr> <td>東豆中学校体育連盟負担金</td> <td>150,000</td> </tr> <tr> <td>静岡県中学校文化連盟負担金</td> <td>27,350</td> </tr> <tr> <td>計</td> <td>177,350</td> </tr> </tbody> </table> <p>エ 外部講師謝礼 (単位：円)</p> <table border="1" data-bbox="459 1348 1254 1550"> <thead> <tr> <th>事業概要</th> <th>事業費</th> </tr> </thead> <tbody> <tr> <td>音楽発表会講師謝礼</td> <td>20,000</td> </tr> <tr> <td>中学校夢先生事業に係る講師謝礼</td> <td>230,000</td> </tr> <tr> <td>熱海教師塾講師謝礼</td> <td>225,000</td> </tr> <tr> <td>計</td> <td>475,000</td> </tr> </tbody> </table> <p>オ 市内中学校4校の教育研究指導に係るその他経費 182,954 円</p> <p>学校教育課</p> <p>4 保健管理経費 5,226,981 円 (前年度 5,160,389 円)</p> <p>(1) 生徒が健康に学校生活を送ることができるよう、各種健康診断等の業務委託料及び学校医師等への報酬として執行した。また、学校管理下において生徒に災害が発生したときのための日本スポーツ振興センター災害共済に係る市負担経費として執行したものである。</p>	事業概要	事業費	備考	中学校未来を開く人づくり研究事業業務委託	500,000	熱海市教育研究会	小中学校野外教室推進事業業務委託	180,000	熱海市野外教室実行委員会	小中学校自然教室推進事業業務委託	1,010,000	熱海市自然教室実行委員会	中学校総合的学習授業研究事業業務委託	300,000	熱海市総合的学習授業研究会	計	1,990,000		区分	金額	教育研究指導に係る教育実践録(第33集)	51,011	事業概要	事業費	東豆中学校体育連盟負担金	150,000	静岡県中学校文化連盟負担金	27,350	計	177,350	事業概要	事業費	音楽発表会講師謝礼	20,000	中学校夢先生事業に係る講師謝礼	230,000	熱海教師塾講師謝礼	225,000	計	475,000
事業概要	事業費	備考																																							
中学校未来を開く人づくり研究事業業務委託	500,000	熱海市教育研究会																																							
小中学校野外教室推進事業業務委託	180,000	熱海市野外教室実行委員会																																							
小中学校自然教室推進事業業務委託	1,010,000	熱海市自然教室実行委員会																																							
中学校総合的学習授業研究事業業務委託	300,000	熱海市総合的学習授業研究会																																							
計	1,990,000																																								
区分	金額																																								
教育研究指導に係る教育実践録(第33集)	51,011																																								
事業概要	事業費																																								
東豆中学校体育連盟負担金	150,000																																								
静岡県中学校文化連盟負担金	27,350																																								
計	177,350																																								
事業概要	事業費																																								
音楽発表会講師謝礼	20,000																																								
中学校夢先生事業に係る講師謝礼	230,000																																								
熱海教師塾講師謝礼	225,000																																								
計	475,000																																								

款 項 目	主 要 事 業 の 説 明																																				
	<p data-bbox="448 241 1362 277">ア 市内中学校 2 校の学校医師等報酬（泉中と初島中は小学校費で計上）</p> <p data-bbox="1082 291 1222 324">（単位：円）</p> <table border="1" data-bbox="459 331 1225 528"> <thead> <tr> <th data-bbox="459 331 943 371">区 分</th> <th data-bbox="943 331 1225 371">報 酬</th> </tr> </thead> <tbody> <tr> <td data-bbox="459 371 943 412">学校医報酬</td> <td data-bbox="943 371 1225 412">1, 638, 000</td> </tr> <tr> <td data-bbox="459 412 943 452">学校歯科医報酬</td> <td data-bbox="943 412 1225 452">1, 134, 000</td> </tr> <tr> <td data-bbox="459 452 943 492">学校薬剤師報酬</td> <td data-bbox="943 452 1225 492">162, 000</td> </tr> <tr> <td data-bbox="459 492 943 528">計</td> <td data-bbox="943 492 1225 528">2, 934, 000</td> </tr> </tbody> </table> <p data-bbox="448 582 1449 616">イ 生徒及び学校職員への各種健康診断等業務委託料（単位：円）</p> <table border="1" data-bbox="459 622 1474 999"> <thead> <tr> <th data-bbox="459 622 943 663">事業概要</th> <th data-bbox="943 622 1126 663">事業費</th> <th data-bbox="1126 622 1474 663">備考</th> </tr> </thead> <tbody> <tr> <td data-bbox="459 663 943 775">教職員健康診断等業務委託</td> <td data-bbox="943 663 1126 775">245, 109</td> <td data-bbox="1126 663 1474 775">(財)芙蓉協会 聖隷沼津第一クリニック 聖隷沼津健康診断センター</td> </tr> <tr> <td data-bbox="459 775 943 846">教職員指定年齢健診業務委託</td> <td data-bbox="943 775 1126 846">404, 460</td> <td data-bbox="1126 775 1474 846">(社)東部メディカル健康管理 センター</td> </tr> <tr> <td data-bbox="459 846 943 887">中学校生徒尿検査業務委託</td> <td data-bbox="943 846 1126 887">129, 402</td> <td data-bbox="1126 846 1474 887">(財)静岡県予防医学協会</td> </tr> <tr> <td data-bbox="459 887 943 958">中学校生徒心臓病(心電図)検査業務委託</td> <td data-bbox="943 887 1126 958">269, 136</td> <td data-bbox="1126 887 1474 958">(財)静岡県予防医学協会</td> </tr> <tr> <td data-bbox="459 958 943 999">計</td> <td data-bbox="943 958 1126 999">1, 048, 107</td> <td data-bbox="1126 958 1474 999"></td> </tr> </tbody> </table> <p data-bbox="448 1052 1449 1086">ウ 日本スポーツ振興センター災害共済に係る経費（単位：円）</p> <table border="1" data-bbox="459 1093 1474 1249"> <thead> <tr> <th data-bbox="459 1093 1155 1133">事業概要</th> <th data-bbox="1155 1093 1474 1133">事業費</th> </tr> </thead> <tbody> <tr> <td data-bbox="459 1133 1155 1173">日本スポーツ振興センター災害共済負担金</td> <td data-bbox="1155 1133 1474 1173">512, 315</td> </tr> <tr> <td data-bbox="459 1173 1155 1214">日本スポーツ振興センター災害共済医療費等交付金</td> <td data-bbox="1155 1173 1474 1214">85, 972</td> </tr> <tr> <td data-bbox="459 1214 1155 1249">計</td> <td data-bbox="1155 1214 1474 1249">598, 287</td> </tr> </tbody> </table> <p data-bbox="448 1303 1232 1339">エ 市内中学校 4 校の保健管理に係るその他経費 646, 587 円</p> <p data-bbox="392 1447 536 1482">学校教育課</p> <p data-bbox="397 1496 1161 1532">5 不登校児対応経費 1, 488, 548 円（前年度 861, 389 円）</p> <p data-bbox="424 1545 1449 1626">(1) 不登校児童生徒のために、第二庁舎内に適応指導教室「あすなる」を設置し、各小中学校へと戻れるよう指導するための経費として執行したものである。</p> <p data-bbox="448 1639 1149 1675">ア 適応指導教室指導員 2 人に係る報酬 1, 423, 800 円</p> <p data-bbox="475 1688 820 1724">月～金曜日 午前中 3 時間</p> <p data-bbox="448 1783 992 1818">イ 茶道・華道体験学習講師謝礼 4, 000 円</p> <p data-bbox="448 1877 1078 1912">ウ 不登校児童対策に係るその他経費 60, 748 円</p>	区 分	報 酬	学校医報酬	1, 638, 000	学校歯科医報酬	1, 134, 000	学校薬剤師報酬	162, 000	計	2, 934, 000	事業概要	事業費	備考	教職員健康診断等業務委託	245, 109	(財)芙蓉協会 聖隷沼津第一クリニック 聖隷沼津健康診断センター	教職員指定年齢健診業務委託	404, 460	(社)東部メディカル健康管理 センター	中学校生徒尿検査業務委託	129, 402	(財)静岡県予防医学協会	中学校生徒心臓病(心電図)検査業務委託	269, 136	(財)静岡県予防医学協会	計	1, 048, 107		事業概要	事業費	日本スポーツ振興センター災害共済負担金	512, 315	日本スポーツ振興センター災害共済医療費等交付金	85, 972	計	598, 287
区 分	報 酬																																				
学校医報酬	1, 638, 000																																				
学校歯科医報酬	1, 134, 000																																				
学校薬剤師報酬	162, 000																																				
計	2, 934, 000																																				
事業概要	事業費	備考																																			
教職員健康診断等業務委託	245, 109	(財)芙蓉協会 聖隷沼津第一クリニック 聖隷沼津健康診断センター																																			
教職員指定年齢健診業務委託	404, 460	(社)東部メディカル健康管理 センター																																			
中学校生徒尿検査業務委託	129, 402	(財)静岡県予防医学協会																																			
中学校生徒心臓病(心電図)検査業務委託	269, 136	(財)静岡県予防医学協会																																			
計	1, 048, 107																																				
事業概要	事業費																																				
日本スポーツ振興センター災害共済負担金	512, 315																																				
日本スポーツ振興センター災害共済医療費等交付金	85, 972																																				
計	598, 287																																				

款 項 目	主 要 事 業 の 説 明																								
	<p>学校教育課</p> <p>6 学習支援対策経費 4,787,432円 (前年度2,786,212円)</p> <p>(1) 生徒が学習効果を高め学校生活へのより良い適応を図るため、配置した学習支援員等への報酬及び希望者を対象に学習のアドバイスを行うための土曜日学習支援員への謝礼として執行したものである。</p> <p>ア 学習支援員2人に係る経費</p> <p>(ア) 8月を除く11か月 年間205日 (単位：円)</p> <table border="1" data-bbox="478 521 1240 680"> <thead> <tr> <th colspan="2">事業概要</th> <th>事業費</th> </tr> </thead> <tbody> <tr> <td colspan="2">学習支援員報酬</td> <td>3,619,000</td> </tr> <tr> <td colspan="2">学習支援員共済費</td> <td>613,512</td> </tr> <tr> <td colspan="2">計</td> <td>4,232,512</td> </tr> </tbody> </table> <p>イ 文部科学省の「学校・家庭・地域の連携協力推進事業」の一環である土曜日学習支援員謝礼として執行したものである。(単位：円)</p> <table border="1" data-bbox="474 822 1235 981"> <thead> <tr> <th colspan="2">事業概要</th> <th>事業費</th> </tr> </thead> <tbody> <tr> <td>土曜日学習支援員</td> <td>6人</td> <td>497,200</td> </tr> <tr> <td>コーディネーター</td> <td>2人</td> <td>57,720</td> </tr> <tr> <td colspan="2">計</td> <td>554,920</td> </tr> </tbody> </table>	事業概要		事業費	学習支援員報酬		3,619,000	学習支援員共済費		613,512	計		4,232,512	事業概要		事業費	土曜日学習支援員	6人	497,200	コーディネーター	2人	57,720	計		554,920
事業概要		事業費																							
学習支援員報酬		3,619,000																							
学習支援員共済費		613,512																							
計		4,232,512																							
事業概要		事業費																							
土曜日学習支援員	6人	497,200																							
コーディネーター	2人	57,720																							
計		554,920																							
4項 幼稚園費	決算額 168,977,149円 (前年度192,585,206円)																								
1目 幼稚園費	<p>決算額 168,977,149円 (前年度192,585,206円)</p> <p>秘書広報課</p> <p>1 職員給与費 128,679,558円 (前年度148,129,918円)</p> <p>学校教育課</p> <p>2 幼稚園の管理経費 14,363,487円 (前年度16,269,584円)</p> <p>(1) 園児が安全で快適な幼稚園生活を送ることができるように、施設の修繕工事を執行し、また、幼稚園の維持に必要な光熱水費等について執行したものである。</p> <p>(5園中、網代幼稚園は休園中)</p> <p>ア 市内幼稚園の電気料等光熱水費 (単位：円)</p> <table border="1" data-bbox="478 1554 1082 1792"> <thead> <tr> <th>区 分</th> <th>金額</th> </tr> </thead> <tbody> <tr> <td>電 気</td> <td>1,296,100</td> </tr> <tr> <td>ガ ス</td> <td>118,239</td> </tr> <tr> <td>水 道</td> <td>409,270</td> </tr> <tr> <td>下 水 道</td> <td>179,566</td> </tr> <tr> <td>計</td> <td>2,003,175</td> </tr> </tbody> </table> <p>イ 市内幼稚園の暖房用灯油等燃料費 (単位：円)</p> <table border="1" data-bbox="478 1883 1082 2042"> <thead> <tr> <th>区 分</th> <th>金額</th> </tr> </thead> <tbody> <tr> <td>白 灯 油</td> <td>64,974</td> </tr> <tr> <td>L P ガ ス</td> <td>62,221</td> </tr> <tr> <td>計</td> <td>127,195</td> </tr> </tbody> </table>	区 分	金額	電 気	1,296,100	ガ ス	118,239	水 道	409,270	下 水 道	179,566	計	2,003,175	区 分	金額	白 灯 油	64,974	L P ガ ス	62,221	計	127,195				
区 分	金額																								
電 気	1,296,100																								
ガ ス	118,239																								
水 道	409,270																								
下 水 道	179,566																								
計	2,003,175																								
区 分	金額																								
白 灯 油	64,974																								
L P ガ ス	62,221																								
計	127,195																								

款 項 目	主 要 事 業 の 説 明		
	ウ 市内幼稚園の園舎等施設及び備品修繕料 (単位：円)		
	事業概要	事業費	備考
	網代幼稚園花壇撤去修繕	324,000	(有)大曾根建築・設計事務所
	その他修繕	131,780	
	計	455,780	
	エ 市内幼稚園の消防用設備保守点検業務等の各種委託料 (単位：円)		
	事業概要	事業費	備考
	各幼稚園機械警備業務委託	311,040	東海総合警備保障(株)
	各幼稚園消防用設備保守点検業務委託	51,840	(有)明静電設
	幼稚園・中学校屋内・屋外体育器具保守点検業務委託	86,400	(株)ホートクエクション
	計	449,280	
	オ 使用料及び賃借料 (単位：円)		
	事業概要	事業費	
	AEDリース料	381,024	
	多賀幼稚園国有地賃借料	32,839	
	CATV使用料	102,244	
	多賀幼稚園駐車場賃借料	300,000	
幼稚園防犯カメラ機器賃貸借料	32,008		
計	848,115		
カ 幼稚園建物総合損害共済保険料 46,562 円			
キ ピアノ調律(24 台分)手数料 120,960 円			
ク 工事請負費 (単位：円)			
事業概要	事業費	備考	
市内学校施設エアコン設置工事 (その1) 施工箇所：泉幼稚園・伊豆山幼稚園	3,690,000	山田冷機工業(株) 事業費 9,228,600 繰越額 5,538,600	
市内学校施設エアコン設置工事 (その2) 施工箇所：緑ガ丘幼稚園	1,760,000	(株)平和エアテック 事業費 4,401,000 繰越額 2,641,000	
市内学校施設エアコン設置工事 (その4) 施工箇所：多賀幼稚園	1,600,000	山田冷機工業(株) 事業費 4,002,480 繰越額 2,402,480	
緑ガ丘幼稚園エアコン取付工事	981,288	山田冷機工業(株)	
多賀幼稚園エアコン取付工事	982,800	山田冷機工業(株)	
網代幼稚園園庭境界ブロック塀撤去等修繕工事	1,202,040	(有)大曾根建築・設計事務所	
計	10,216,128		
ケ 幼稚園の管理に係るその他経費 96,292 円			

款 項 目	主 要 事 業 の 説 明																																						
	<p>学校教育課</p> <p>3 幼稚園の運営経費 25,934,104 円 (前年度 28,185,704 円)</p> <p>(1) 園児が安全で快適な幼稚園生活を送ることができるように、備品等の整備のため執行した。また、特別支援教育の一環として、臨時幼稚園教諭を雇用するために執行したものである。(5 園中、網代幼稚園は休園中)</p> <p>ア 臨時幼稚園教諭 (6 人) に係る経費 (単位：円)</p> <table border="1" data-bbox="459 472 1268 636"> <thead> <tr> <th>事業概要</th> <th>事業費</th> </tr> </thead> <tbody> <tr> <td>臨時幼稚園教諭賃金</td> <td>11,741,972</td> </tr> <tr> <td>臨時幼稚園教諭共済費</td> <td>1,760,820</td> </tr> <tr> <td>計</td> <td>13,502,792</td> </tr> </tbody> </table> <p>イ 言語指導教諭 (3 人) に係る経費 (単位：円)</p> <table border="1" data-bbox="459 730 1268 887"> <thead> <tr> <th>事業概要</th> <th>事業費</th> </tr> </thead> <tbody> <tr> <td>言語指導教諭賃金</td> <td>6,356,383</td> </tr> <tr> <td>言語指導教諭共済費</td> <td>1,071,454</td> </tr> <tr> <td>計</td> <td>7,427,837</td> </tr> </tbody> </table> <p>ウ 市内の園医等報酬 (単位：円)</p> <table border="1" data-bbox="459 981 1268 1137"> <thead> <tr> <th>区 分</th> <th>報酬</th> </tr> </thead> <tbody> <tr> <td>幼稚園医報酬</td> <td>504,000</td> </tr> <tr> <td>幼稚園歯科医報酬</td> <td>504,000</td> </tr> <tr> <td>計</td> <td>1,008,000</td> </tr> </tbody> </table> <p>エ 市内幼稚園の運営に係るコピー代等消耗品等需用費 1,347,256 円</p> <p>オ 市内幼稚園の電話料等通信運搬費 (単位：円)</p> <table border="1" data-bbox="477 1330 944 1494"> <thead> <tr> <th>区 分</th> <th>金額</th> </tr> </thead> <tbody> <tr> <td>電 話 料</td> <td>756,998</td> </tr> <tr> <td>郵 便 料</td> <td>23,800</td> </tr> <tr> <td>計</td> <td>780,798</td> </tr> </tbody> </table> <p>カ ことばの発達について専門である言語聴覚士による初期診断を行うための業務委託料として執行したものである。(単位：円)</p> <table border="1" data-bbox="459 1637 1474 1715"> <thead> <tr> <th>事業概要</th> <th>事業費</th> <th>備考</th> </tr> </thead> <tbody> <tr> <td>言語聴覚士特別支援業務委託</td> <td>324,000</td> <td>国際医療福祉大学熱海病院</td> </tr> </tbody> </table> <p>キ 園外保育に係るバス借上げ料 (各園年 2 回) 502,200 円</p> <p>ク 備品購入費</p> <p>(ア) 園児等が安全で充実した園での活動が展開できるよう、備品の充実を図るため執行したものである。</p>	事業概要	事業費	臨時幼稚園教諭賃金	11,741,972	臨時幼稚園教諭共済費	1,760,820	計	13,502,792	事業概要	事業費	言語指導教諭賃金	6,356,383	言語指導教諭共済費	1,071,454	計	7,427,837	区 分	報酬	幼稚園医報酬	504,000	幼稚園歯科医報酬	504,000	計	1,008,000	区 分	金額	電 話 料	756,998	郵 便 料	23,800	計	780,798	事業概要	事業費	備考	言語聴覚士特別支援業務委託	324,000	国際医療福祉大学熱海病院
事業概要	事業費																																						
臨時幼稚園教諭賃金	11,741,972																																						
臨時幼稚園教諭共済費	1,760,820																																						
計	13,502,792																																						
事業概要	事業費																																						
言語指導教諭賃金	6,356,383																																						
言語指導教諭共済費	1,071,454																																						
計	7,427,837																																						
区 分	報酬																																						
幼稚園医報酬	504,000																																						
幼稚園歯科医報酬	504,000																																						
計	1,008,000																																						
区 分	金額																																						
電 話 料	756,998																																						
郵 便 料	23,800																																						
計	780,798																																						
事業概要	事業費	備考																																					
言語聴覚士特別支援業務委託	324,000	国際医療福祉大学熱海病院																																					

款 項 目	主 要 事 業 の 説 明																							
	<p style="text-align: center;">(単位：円)</p> <table border="1" style="margin-left: auto; margin-right: auto;"> <thead> <tr> <th style="width: 50%;">区 分</th> <th style="width: 50%;">金 額</th> </tr> </thead> <tbody> <tr> <td>泉幼稚園</td> <td style="text-align: right;">258,999</td> </tr> <tr> <td>伊豆山幼稚園</td> <td style="text-align: right;">102,924</td> </tr> <tr> <td>多賀幼稚園</td> <td style="text-align: right;">210,176</td> </tr> <tr> <td>ことばの教室</td> <td style="text-align: right;">14,563</td> </tr> <tr> <td style="text-align: center;">計</td> <td style="text-align: right;">586,662</td> </tr> </tbody> </table> <p>ケ 国公立幼稚園長会等負担金 97,200 円</p> <p>コ 日本スポーツ振興センター災害共済に係る経費 (単位：円)</p> <table border="1" style="margin-left: auto; margin-right: auto;"> <thead> <tr> <th style="width: 70%;">事業概要</th> <th style="width: 30%;">事業費</th> </tr> </thead> <tbody> <tr> <td>日本スポーツ振興センター災害共済負担金</td> <td style="text-align: right;">37,465</td> </tr> <tr> <td>日本スポーツ振興センター災害共済医療費等交付金</td> <td style="text-align: right;">6,787</td> </tr> <tr> <td style="text-align: right;">計</td> <td style="text-align: right;">44,252</td> </tr> </tbody> </table> <p>サ 幼稚園運営に係るその他経費 313,107 円</p>				区 分	金 額	泉幼稚園	258,999	伊豆山幼稚園	102,924	多賀幼稚園	210,176	ことばの教室	14,563	計	586,662	事業概要	事業費	日本スポーツ振興センター災害共済負担金	37,465	日本スポーツ振興センター災害共済医療費等交付金	6,787	計	44,252
区 分	金 額																							
泉幼稚園	258,999																							
伊豆山幼稚園	102,924																							
多賀幼稚園	210,176																							
ことばの教室	14,563																							
計	586,662																							
事業概要	事業費																							
日本スポーツ振興センター災害共済負担金	37,465																							
日本スポーツ振興センター災害共済医療費等交付金	6,787																							
計	44,252																							
5 項 社会教育費	決算額 695,302,936 円 (前年度 432,802,738 円)																							
1 目 社会教育 総務費	<p>決算額 180,260,199 円 (前年度 162,672,297 円)</p> <p>秘書広報課</p> <p>1 職員給与費 163,483,083 円 (前年度 147,121,319 円)</p> <p>健康づくり課</p> <p>2 学校施設開放経費 11,128,904 円 (前年度 10,042,148 円)</p> <p>(1) 第二小学校社会開放用プール監視業務委託 (単位：円)</p> <table border="1" style="margin-left: auto; margin-right: auto;"> <thead> <tr> <th style="width: 25%;">事業名</th> <th style="width: 35%;">事業概要</th> <th style="width: 15%;">事業費</th> <th style="width: 25%;">備考</th> </tr> </thead> <tbody> <tr> <td>熱海市立第二小学校屋内プール監視業務委託</td> <td>社会開放における管理運営及び清掃業務</td> <td style="text-align: right;">10,562,400</td> <td>株式会社サンアメニティ 伊豆営業所 屋内温水プール 25m×4 コース</td> </tr> </tbody> </table> <p>(2) 学校施設開放に係るその他経費 566,504 円</p> <p>生涯学習課</p> <p>3 社会教育委員及び指導員報酬 2,533,000 円 (前年度 2,507,500 円)</p> <p>(1) 社会教育委員報酬 289,000 円</p> <p>社会教育委員会は、町内会や社会教育関係団体から推薦された 11 人により構成され、成人式その他、社会教育に関する事項について、年間 4 回協議を行った。</p>				事業名	事業概要	事業費	備考	熱海市立第二小学校屋内プール監視業務委託	社会開放における管理運営及び清掃業務	10,562,400	株式会社サンアメニティ 伊豆営業所 屋内温水プール 25m×4 コース												
事業名	事業概要	事業費	備考																					
熱海市立第二小学校屋内プール監視業務委託	社会開放における管理運営及び清掃業務	10,562,400	株式会社サンアメニティ 伊豆営業所 屋内温水プール 25m×4 コース																					

款 項 目	主 要 事 業 の 説 明																																															
	<p>(2) 社会教育指導員報酬 2,244,000 円 退職教員 2 人が、青少年健全育成についての専門的指導・助言及び教育相談業務の他、社会教育関係会議に出席し情報交換を行った。</p> <p>生涯学習課</p> <p>4 青少年の施策経費 1,924,042円 (前年度1,904,106円)</p> <p>(1) 成人式</p> <p>ア 事業の概要等</p> <table border="1" data-bbox="450 667 1465 1037"> <tr> <td>事業概要</td> <td>新成人による運営スタッフを組織し、新成人自ら主体的に企画運営する成人式を開催した。</td> </tr> <tr> <td>開催日</td> <td>平成 31 年 1 月 13 日 (日)</td> </tr> <tr> <td>開催場所</td> <td>MOA美術館 能楽堂</td> </tr> <tr> <td>経 費</td> <td>成人式記念品代 162,000 円 成人式会場使用料 50,000 円 出演者・協力者謝礼 62,616 円 新成人を祝う記念プレート設置業務委託 (有)石田組 140,400 円 成人になった自分の気持ちを表す漢字を公募した結果「新」に決定し、記念プレートをサンビーチ遊歩道に設置した。</td> </tr> </table> <p>イ 成人式の出席状況 (単位：人、%)</p> <table border="1" data-bbox="450 1133 1465 1330"> <thead> <tr> <th rowspan="2">区 分</th> <th colspan="3">平成 30 年度</th> <th>平成 29 年度</th> </tr> <tr> <th>対象者数</th> <th>出席者数</th> <th>出席率</th> <th>出席率</th> </tr> </thead> <tbody> <tr> <td>男</td> <td>162</td> <td>115</td> <td>71.0</td> <td>66.4</td> </tr> <tr> <td>女</td> <td>151</td> <td>92</td> <td>60.9</td> <td>67.5</td> </tr> <tr> <td>計</td> <td>313</td> <td>207</td> <td>66.1</td> <td>67.0</td> </tr> </tbody> </table> <p>(2) 補助金交付 (単位：円)</p> <table border="1" data-bbox="450 1426 1465 1765"> <thead> <tr> <th>事業概要</th> <th>事業費</th> <th>備考</th> </tr> </thead> <tbody> <tr> <td>青少年健全育成市民会議運営補助金</td> <td>540,000</td> <td>熱海市青少年健全育成市民会議</td> </tr> <tr> <td>子ども会育成指導者連絡協議会運営補助金</td> <td>620,000</td> <td>熱海市子ども会育成指導者連絡協議会</td> </tr> <tr> <td>通学合宿補助金</td> <td>180,000</td> <td>伊豆山小PTA 桃山小PTA みつわやまなみ塾(泉小)</td> </tr> <tr> <td>計</td> <td>1,340,000</td> <td></td> </tr> </tbody> </table> <p>(3) 青少年健全育成市民会議 将来を担う青少年を健やかに育てるため、地域ぐるみで健全育成、非行防止、環境浄化等の活動を行った。</p>	事業概要	新成人による運営スタッフを組織し、新成人自ら主体的に企画運営する成人式を開催した。	開催日	平成 31 年 1 月 13 日 (日)	開催場所	MOA美術館 能楽堂	経 費	成人式記念品代 162,000 円 成人式会場使用料 50,000 円 出演者・協力者謝礼 62,616 円 新成人を祝う記念プレート設置業務委託 (有)石田組 140,400 円 成人になった自分の気持ちを表す漢字を公募した結果「新」に決定し、記念プレートをサンビーチ遊歩道に設置した。	区 分	平成 30 年度			平成 29 年度	対象者数	出席者数	出席率	出席率	男	162	115	71.0	66.4	女	151	92	60.9	67.5	計	313	207	66.1	67.0	事業概要	事業費	備考	青少年健全育成市民会議運営補助金	540,000	熱海市青少年健全育成市民会議	子ども会育成指導者連絡協議会運営補助金	620,000	熱海市子ども会育成指導者連絡協議会	通学合宿補助金	180,000	伊豆山小PTA 桃山小PTA みつわやまなみ塾(泉小)	計	1,340,000	
事業概要	新成人による運営スタッフを組織し、新成人自ら主体的に企画運営する成人式を開催した。																																															
開催日	平成 31 年 1 月 13 日 (日)																																															
開催場所	MOA美術館 能楽堂																																															
経 費	成人式記念品代 162,000 円 成人式会場使用料 50,000 円 出演者・協力者謝礼 62,616 円 新成人を祝う記念プレート設置業務委託 (有)石田組 140,400 円 成人になった自分の気持ちを表す漢字を公募した結果「新」に決定し、記念プレートをサンビーチ遊歩道に設置した。																																															
区 分	平成 30 年度			平成 29 年度																																												
	対象者数	出席者数	出席率	出席率																																												
男	162	115	71.0	66.4																																												
女	151	92	60.9	67.5																																												
計	313	207	66.1	67.0																																												
事業概要	事業費	備考																																														
青少年健全育成市民会議運営補助金	540,000	熱海市青少年健全育成市民会議																																														
子ども会育成指導者連絡協議会運営補助金	620,000	熱海市子ども会育成指導者連絡協議会																																														
通学合宿補助金	180,000	伊豆山小PTA 桃山小PTA みつわやまなみ塾(泉小)																																														
計	1,340,000																																															

款 項 目	主 要 事 業 の 説 明																																																									
	<p data-bbox="448 197 1086 228">ア 第18回アタミ・ジュニア・グランプリ表彰式</p> <table border="1" data-bbox="448 235 1465 510"> <tr> <td data-bbox="453 241 619 331">事業概要</td> <td colspan="2" data-bbox="619 241 1460 331">18歳までの青少年を対象とし、文化・芸術・学問部門、スポーツ部門、奉仕・ボランティア部門の個人・団体において一定レベル以上の優秀な青少年を表彰する褒章事業を開催した。</td> </tr> <tr> <td data-bbox="453 331 619 369">開催日</td> <td colspan="2" data-bbox="619 331 1460 369">平成31年1月20日（日）</td> </tr> <tr> <td data-bbox="453 369 619 407">開催場所</td> <td colspan="2" data-bbox="619 369 1460 407">MOA美術館 能楽堂</td> </tr> <tr> <td data-bbox="453 407 619 504">被表彰者</td> <td data-bbox="619 407 1013 445">文化・芸術・学問部門</td> <td data-bbox="1013 407 1460 445">24人</td> </tr> <tr> <td></td> <td data-bbox="619 445 1013 483">スポーツ部門</td> <td data-bbox="1013 445 1460 483">20人、15団体</td> </tr> <tr> <td></td> <td data-bbox="619 483 1013 504">奉仕・ボランティア部門</td> <td data-bbox="1013 483 1460 504">2団体</td> </tr> </table> <p data-bbox="424 564 874 595">(4) 子ども会育成指導者連絡協議会</p> <p data-bbox="448 611 1465 741">指導者及び育成者の自主的運営により、子どもの社会生活に必要な徳性を養い、健全育成に寄与することを目的に、インリーダー講習会、子どもの祭典等を開催した。</p> <p data-bbox="448 757 762 788">ア インリーダー講習会</p> <table border="1" data-bbox="448 795 1465 1034"> <tr> <td data-bbox="453 801 619 891">事業概要</td> <td colspan="2" data-bbox="619 801 1460 891">地域の子ども会のリーダーを養成するため講習会（ウォークラリー、救急法、危険予知トレーニング等）を開催し、子どもたちの自主性、創造性、協調性の育成を図った。</td> </tr> <tr> <td data-bbox="453 891 619 929">開催日</td> <td colspan="2" data-bbox="619 891 1460 929">平成30年5月から12月までの計8回</td> </tr> <tr> <td data-bbox="453 929 619 967">開催場所</td> <td colspan="2" data-bbox="619 929 1460 967">いきいきプラザ、姫の沢自然の家等</td> </tr> <tr> <td data-bbox="453 967 619 1028">参加者</td> <td data-bbox="619 967 1013 1028">小学校3年生～6年生</td> <td data-bbox="1013 967 1460 1028">39人参加</td> </tr> </table> <p data-bbox="448 1088 678 1120">イ 子どもの祭典</p> <table border="1" data-bbox="448 1126 1465 1357"> <tr> <td data-bbox="453 1133 619 1223">事業概要</td> <td colspan="2" data-bbox="619 1133 1460 1223">市内の小学生在が一堂に会して交流を深めつつ、体力づくり、耐久力、強い心身を養うことを目的に、縄跳び大会や子どもまつりとしてペタボードを実施した。</td> </tr> <tr> <td data-bbox="453 1223 619 1261">開催日</td> <td colspan="2" data-bbox="619 1223 1460 1261">平成30年12月8日（土）</td> </tr> <tr> <td data-bbox="453 1261 619 1299">開催場所</td> <td colspan="2" data-bbox="619 1261 1460 1299">南熱海マリンホール</td> </tr> <tr> <td data-bbox="453 1299 619 1350">参加者</td> <td colspan="2" data-bbox="619 1299 1460 1350">小学校1年生～6年生、市子連役員、保護者等 約200人</td> </tr> </table> <p data-bbox="424 1413 1034 1444">(5) 青少年の施策に係るその他経費 169,026円</p> <p data-bbox="392 1507 539 1538">生涯学習課</p> <p data-bbox="392 1554 1217 1585">5 生涯学習振興等経費 1,191,170円（前年度1,097,224円）</p> <p data-bbox="424 1601 951 1632">(1) 家庭教育学級開催奨励金 185,000円</p> <table border="1" data-bbox="448 1639 1465 2018"> <tr> <td data-bbox="453 1646 619 1789">事業概要</td> <td colspan="2" data-bbox="619 1646 1460 1789">親同士の相互学習を中心に、日頃の子育ての問題点・疑問点の相談や、情報交換を行うことにより、家庭での教育力を高めるため、市立幼稚園4園及び小学校7校に家庭教育学級を開設し、その活動へ支援を行った。</td> </tr> <tr> <td data-bbox="453 1789 619 1827">開級期間</td> <td colspan="2" data-bbox="619 1789 1460 1827">平成30年4月から平成31年2月まで</td> </tr> <tr> <td data-bbox="453 1827 619 1939">活動内容</td> <td colspan="2" data-bbox="619 1827 1460 1939">説明会、全体報告会 各1回 その他個別の講座・教室については、各学級自由に企画立案して、食育や健康講座、手芸や料理教室等を行った。</td> </tr> <tr> <td data-bbox="453 1939 619 1977">奨励金</td> <td data-bbox="619 1939 1013 1977">幼稚園 20,000円（×4学級）</td> <td data-bbox="1013 1939 1460 1977">小学校 15,000円（×7学級）</td> </tr> <tr> <td data-bbox="453 1977 619 2016">修了者</td> <td data-bbox="619 1977 1013 2016">幼稚園 91人</td> <td data-bbox="1013 1977 1460 2016">小学校 91人</td> </tr> </table>	事業概要	18歳までの青少年を対象とし、文化・芸術・学問部門、スポーツ部門、奉仕・ボランティア部門の個人・団体において一定レベル以上の優秀な青少年を表彰する褒章事業を開催した。		開催日	平成31年1月20日（日）		開催場所	MOA美術館 能楽堂		被表彰者	文化・芸術・学問部門	24人		スポーツ部門	20人、15団体		奉仕・ボランティア部門	2団体	事業概要	地域の子ども会のリーダーを養成するため講習会（ウォークラリー、救急法、危険予知トレーニング等）を開催し、子どもたちの自主性、創造性、協調性の育成を図った。		開催日	平成30年5月から12月までの計8回		開催場所	いきいきプラザ、姫の沢自然の家等		参加者	小学校3年生～6年生	39人参加	事業概要	市内の小学生在が一堂に会して交流を深めつつ、体力づくり、耐久力、強い心身を養うことを目的に、縄跳び大会や子どもまつりとしてペタボードを実施した。		開催日	平成30年12月8日（土）		開催場所	南熱海マリンホール		参加者	小学校1年生～6年生、市子連役員、保護者等 約200人		事業概要	親同士の相互学習を中心に、日頃の子育ての問題点・疑問点の相談や、情報交換を行うことにより、家庭での教育力を高めるため、市立幼稚園4園及び小学校7校に家庭教育学級を開設し、その活動へ支援を行った。		開級期間	平成30年4月から平成31年2月まで		活動内容	説明会、全体報告会 各1回 その他個別の講座・教室については、各学級自由に企画立案して、食育や健康講座、手芸や料理教室等を行った。		奨励金	幼稚園 20,000円（×4学級）	小学校 15,000円（×7学級）	修了者	幼稚園 91人	小学校 91人
事業概要	18歳までの青少年を対象とし、文化・芸術・学問部門、スポーツ部門、奉仕・ボランティア部門の個人・団体において一定レベル以上の優秀な青少年を表彰する褒章事業を開催した。																																																									
開催日	平成31年1月20日（日）																																																									
開催場所	MOA美術館 能楽堂																																																									
被表彰者	文化・芸術・学問部門	24人																																																								
	スポーツ部門	20人、15団体																																																								
	奉仕・ボランティア部門	2団体																																																								
事業概要	地域の子ども会のリーダーを養成するため講習会（ウォークラリー、救急法、危険予知トレーニング等）を開催し、子どもたちの自主性、創造性、協調性の育成を図った。																																																									
開催日	平成30年5月から12月までの計8回																																																									
開催場所	いきいきプラザ、姫の沢自然の家等																																																									
参加者	小学校3年生～6年生	39人参加																																																								
事業概要	市内の小学生在が一堂に会して交流を深めつつ、体力づくり、耐久力、強い心身を養うことを目的に、縄跳び大会や子どもまつりとしてペタボードを実施した。																																																									
開催日	平成30年12月8日（土）																																																									
開催場所	南熱海マリンホール																																																									
参加者	小学校1年生～6年生、市子連役員、保護者等 約200人																																																									
事業概要	親同士の相互学習を中心に、日頃の子育ての問題点・疑問点の相談や、情報交換を行うことにより、家庭での教育力を高めるため、市立幼稚園4園及び小学校7校に家庭教育学級を開設し、その活動へ支援を行った。																																																									
開級期間	平成30年4月から平成31年2月まで																																																									
活動内容	説明会、全体報告会 各1回 その他個別の講座・教室については、各学級自由に企画立案して、食育や健康講座、手芸や料理教室等を行った。																																																									
奨励金	幼稚園 20,000円（×4学級）	小学校 15,000円（×7学級）																																																								
修了者	幼稚園 91人	小学校 91人																																																								

款 項 目	主 要 事 業 の 説 明																																
	<p>(2) 家庭教育講座講師謝礼 文部科学省の「学校・家庭・地域の連携協力推進事業」の一環である家庭教育支援運営委員会謝礼及び講師謝礼として執行した。 (単位：円)</p> <table border="1" data-bbox="450 331 1273 528"> <thead> <tr> <th>事業概要</th> <th>事業費</th> </tr> </thead> <tbody> <tr> <td>家庭教育支援運営委員会謝礼 5人</td> <td>44,400</td> </tr> <tr> <td>家庭教育支援員謝礼 5人</td> <td>45,810</td> </tr> <tr> <td>外部講師謝礼 1人</td> <td>4,000</td> </tr> <tr> <td style="text-align: right;">計</td> <td>94,210</td> </tr> </tbody> </table> <p>(3) P T A協議会教育講演会開催奨励金 100,000 円</p> <table border="1" data-bbox="450 622 1465 853"> <tbody> <tr> <td>事業概要</td> <td>「なぜ本田圭佑はメンタルが強いのか?」と題し、元ハンドボール・カヌーオリンピック選手で、プロサッカー選手の本田圭佑氏を又甥に持つ本田大三郎氏による講演を行った。</td> </tr> <tr> <td>開催日</td> <td>平成31年1月20日(日)</td> </tr> <tr> <td>開催場所</td> <td>MOA美術館 能楽堂</td> </tr> <tr> <td>参加者</td> <td>各校P T A会員とその家族、教諭、一般市民 約220人</td> </tr> </tbody> </table> <p>(4) P T A協議会研究集会開催業務委託料 135,000 円</p> <table border="1" data-bbox="450 947 1465 1162"> <tbody> <tr> <td>事業概要</td> <td>「ネット社会の子育てを考える～泉でのルールづくり～」を研究主題とし、泉小中学校成人教育委員会が研究発表を行った。</td> </tr> <tr> <td>開催日</td> <td>平成30年11月11日(日)</td> </tr> <tr> <td>開催場所</td> <td>熱海市立第二小学校</td> </tr> <tr> <td>参加者</td> <td>各校P T A成人教育委員、その他教育委員会関係者 約180人</td> </tr> </tbody> </table> <p>(5) 静岡県社会教育委員連絡協議会負担金 84,200 円</p> <p>(6) 生涯学習振興等に係る補助金 (単位：円)</p> <table border="1" data-bbox="450 1352 1273 1473"> <thead> <tr> <th>事業概要</th> <th>事業費</th> </tr> </thead> <tbody> <tr> <td>熱海市P T A協議会運営補助金</td> <td>250,000</td> </tr> <tr> <td style="text-align: right;">計</td> <td>250,000</td> </tr> </tbody> </table> <p>(7) 生涯学習振興等に係るその他経費 342,760 円</p>	事業概要	事業費	家庭教育支援運営委員会謝礼 5人	44,400	家庭教育支援員謝礼 5人	45,810	外部講師謝礼 1人	4,000	計	94,210	事業概要	「なぜ本田圭佑はメンタルが強いのか?」と題し、元ハンドボール・カヌーオリンピック選手で、プロサッカー選手の本田圭佑氏を又甥に持つ本田大三郎氏による講演を行った。	開催日	平成31年1月20日(日)	開催場所	MOA美術館 能楽堂	参加者	各校P T A会員とその家族、教諭、一般市民 約220人	事業概要	「ネット社会の子育てを考える～泉でのルールづくり～」を研究主題とし、泉小中学校成人教育委員会が研究発表を行った。	開催日	平成30年11月11日(日)	開催場所	熱海市立第二小学校	参加者	各校P T A成人教育委員、その他教育委員会関係者 約180人	事業概要	事業費	熱海市P T A協議会運営補助金	250,000	計	250,000
事業概要	事業費																																
家庭教育支援運営委員会謝礼 5人	44,400																																
家庭教育支援員謝礼 5人	45,810																																
外部講師謝礼 1人	4,000																																
計	94,210																																
事業概要	「なぜ本田圭佑はメンタルが強いのか?」と題し、元ハンドボール・カヌーオリンピック選手で、プロサッカー選手の本田圭佑氏を又甥に持つ本田大三郎氏による講演を行った。																																
開催日	平成31年1月20日(日)																																
開催場所	MOA美術館 能楽堂																																
参加者	各校P T A会員とその家族、教諭、一般市民 約220人																																
事業概要	「ネット社会の子育てを考える～泉でのルールづくり～」を研究主題とし、泉小中学校成人教育委員会が研究発表を行った。																																
開催日	平成30年11月11日(日)																																
開催場所	熱海市立第二小学校																																
参加者	各校P T A成人教育委員、その他教育委員会関係者 約180人																																
事業概要	事業費																																
熱海市P T A協議会運営補助金	250,000																																
計	250,000																																
2目 文化振興費	<p>決算額 244,081,819円 (前年度8,216,789円)</p> <p>生涯学習課</p> <p>1 文化振興経費 242,771,070円 (前年度6,979,769円)</p> <p>(1) 各種文化事業に対する報償費 599,320円</p> <p>ア 伊豆毎日三大市民賞報償費 191,400円</p> <p>市民の中から文化、体育、社会奉仕部門で埋もれた功労者及び日頃顕著な活動を行っている団体を表彰するもので、第58回目を平成30年11月30日に開催した。</p>																																

款 項 目	主 要 事 業 の 説 明
	<p>イ 坪内逍遙忌記念祭報償費 151,420 円 わが国の近代文学の発展に大きく貢献し、近代演劇の基礎を築いた坪内逍遙の終焉の地である熱海市において氏の偉業と郷土の恩人としての功績をたたえ毎年命日にあたる 2 月 28 日に行われている。平成 30 年度で第 48 回目であった。</p> <p>ウ 尾崎紅葉祭謝礼 159,000 円 熱海の名を全国に知らしめた「金色夜叉」の作者である尾崎紅葉を偲び毎年「金色夜叉」の別れの名場面の日、1 月 17 日に開催している。 (ア) 芸妓置屋連合組合 50,000 円 (イ) 田原本町町内会 19,000 円 (ウ) 紅葉遺族 40,000 円 (エ) 講演会講師謝礼 50,000 円</p> <p>エ その他報償費（開催奨励金） 97,500 円 (ア) 佐佐木信綱祭短歌大会 97,500 円</p> <p>(2) 文化振興事業開催委託料 1,275,000 円 ア 伊豆山歌会開催業務委託料（伊豆山温泉観光協会） 1,200,000 円 歌人将軍源実朝を偲び、毎年仲秋の名月の日に歌会を開催するもので、第 67 回目を平成 30 年 9 月 24 日に開催した。ハートピア熱海において歌会・講演・授賞式を行い、伊豆山神社にて献歌、実朝の舞を奉納した。</p> <p>イ 丹那トンネル感謝祭実施業務委託料（社熱海市観光協会） 75,000 円</p> <p>(3) 尾崎紅葉記念碑設置工事費（大館建設㈱） 2,592,000 円 尾崎紅葉生誕 150 周年を記念して、その功績を称える記念碑を設置した。平成 31 年 1 月 17 日の尾崎紅葉祭において、完成披露したものである。</p> <p>(4) 文化振興に係る補助金 715,000 円 ア 熱海市文化団体連合会運営補助金 400,000 円 各文化団体と連携を図り市民の文化向上に寄与することを目的とする熱海市文化団体連合会に対し運営補助金を交付した。</p> <p>イ 熱海市民文化祭開催補助金 315,000 円 平成 30 年 10 月 29 日から 11 月 23 日まで、市民の芸術・文化活動の発表の機会の提供を目的として、第 68 回熱海市民文化祭を中央公民館・起雲閣・南熱海マリホールにて実施した。</p>

款 項 目	主 要 事 業 の 説 明																						
	<p>(5) 文化振興基金積立金 237,326,681 円</p> <p>ア 新規積立金 237,315,342 円</p> <p>(ア) 寄付金 150,000 円</p> <p>(イ) 起雲閣委託料返還分 959,174 円</p> <p>(ウ) 故杉本苑子氏からの遺贈契約に基づく寄付金 234,946,695 円</p> <p>(エ) 故杉本苑子氏著作権使用料 1,259,473 円</p> <p>イ 預金利子 11,339 円</p> <p>(基金の状況) (単位：円)</p> <table border="1" data-bbox="379 618 1485 734"> <thead> <tr> <th data-bbox="379 618 555 674">平成 29 年度 末現在高</th> <th colspan="4" data-bbox="555 618 1310 656">平成 30 年度中の増減</th> <th data-bbox="1310 618 1485 674">平成 30 年度 末現在高</th> </tr> <tr> <td></td> <th data-bbox="555 656 762 689">新規積立金</th> <th data-bbox="762 656 911 689">利子積立金</th> <th data-bbox="911 656 1102 689">取崩し</th> <th data-bbox="1102 656 1310 689">計</th> <td></td> </tr> </thead> <tbody> <tr> <td data-bbox="379 689 555 734">41,854,366</td> <td data-bbox="555 689 762 734">237,315,342</td> <td data-bbox="762 689 911 734">11,339</td> <td data-bbox="911 689 1102 734">1,270,030</td> <td data-bbox="1102 689 1310 734">236,056,651</td> <td data-bbox="1310 689 1485 734">277,911,017</td> </tr> </tbody> </table> <p>(6) 文化振興に係るその他経費 263,069 円</p> <p>生涯学習課</p> <p>2 国際交流経費 1,310,749 円 (前年度 1,237,020 円)</p> <p>(1) 国際交流に係る補助金 1,240,000 円</p> <p>ア 熱海国際交流協会運営補助金 700,000 円</p> <p>市民の国際的な視野と感覚を高め、国際交流を通じ相互の理解と友好親善を深め、世界平和に寄与することを目的とする熱海国際交流協会に対し運営補助金を交付した。</p> <p>(ア) 会員数 149 件 (うち 個人 113 人 団体 25 法人 11)</p> <p>(イ) 事業内容 外国語教室、外国人のための日本語教室、国際理解講座、国際支援活動、外国人とのふれあいの集い他</p> <p>イ 中学生海外研修補助金 540,000 円</p> <p>中学生海外研修 (オーストラリア 2 人)</p> <p>(ア) オーストラリア・スクール体験&ホームステイ 平成 30 年 7 月 30 日から 8 月 16 日まで 18 日間</p> <p>(2) 国際交流に係るその他経費 70,749 円</p>					平成 29 年度 末現在高	平成 30 年度中の増減				平成 30 年度 末現在高		新規積立金	利子積立金	取崩し	計		41,854,366	237,315,342	11,339	1,270,030	236,056,651	277,911,017
平成 29 年度 末現在高	平成 30 年度中の増減				平成 30 年度 末現在高																		
	新規積立金	利子積立金	取崩し	計																			
41,854,366	237,315,342	11,339	1,270,030	236,056,651	277,911,017																		
3 目 文化財保護費	<p>決算額 5,375,108 円 (前年度 3,808,359 円)</p> <p>生涯学習課</p> <p>1 文化財保護推進等経費 4,237,717 円 (前年度 2,661,568 円)</p> <p>(1) 文化財保護審議会に係る経費 24,781 円</p> <p>平成 31 年 2 月 6 日開催。指定文化財についての協議等を行った。</p>																						

款 項 目	主 要 事 業 の 説 明																
	<p>ア 委員報酬 21,900 円 @7,300×3 人。委員 1 人は公務員のため、報酬を支出しなかった。</p> <p>イ 会議に係るその他経費（旅費等） 2,881 円</p> <p>(2) 史跡江戸城石垣石丁場跡整備事業 2,296,025 円 熱海市史跡江戸城石垣石丁場跡調査・整備委員会を 2 回開催。保存活用計画策定業務を実施した。</p> <p>ア 熱海市史跡江戸城石垣石丁場跡調査・整備委員会に係る経費 228,020 円 (ア) 報償費 111,500 円 専門委員 @10,000×延べ 9 人。一般委員 @4,300 円×延べ 5 人。 (イ) 委員旅費 116,520 円</p> <p>イ 史跡江戸城石垣石丁場跡保存活用計画策定業務委託 2,052,000 円 (単位：円)</p> <table border="1" data-bbox="416 902 1482 1016"> <thead> <tr> <th>事業概要</th> <th>事業費</th> <th>備考</th> </tr> </thead> <tbody> <tr> <td>史跡江戸城石垣石丁場跡保存活用計画策定業務委託</td> <td>2,052,000</td> <td>株フジヤマ沼津営業所</td> </tr> </tbody> </table> <p>ウ その他（消耗品等）16,005 円</p> <p>(3) 文化財体験学習会 8,100 円 平成 30 年 8 月 9 日、子どもたちを対象に市民の歴史や文化財への関心を高めることを目的に、勾玉づくりの体験教室を開催し、小学生 22 人が参加した。材料費・保険料等を執行した。</p> <p>(4) 天然記念物の保護育成事業 312,000 円 天然記念物の樹勢維持のための樹木医による樹木調査を行った。 (単位：円)</p> <table border="1" data-bbox="450 1543 1465 1621"> <thead> <tr> <th>事業概要</th> <th>事業費</th> <th>委託業者</th> </tr> </thead> <tbody> <tr> <td>天然記念物樹勢維持業務委託</td> <td>162,000</td> <td>株加藤樹木医事務所</td> </tr> </tbody> </table> <p>(単位：円)</p> <table border="1" data-bbox="450 1718 1465 1796"> <thead> <tr> <th>事業概要</th> <th>事業費</th> </tr> </thead> <tbody> <tr> <td>熱海市指定「和田木のフジ」保存維持対策事業補助金</td> <td>150,000</td> </tr> </tbody> </table> <p>(5) 無形民俗文化財保存継承事業 272,398 円 ア 無形民俗文化財永年勤続者表彰に係る報償費 101,398 円 市内の指定無形民俗文化財の保存継承のため、各保存会と所属する永年勤続者 7 団体、20 人に対して表彰状と記念品のメダルを交付した。</p>	事業概要	事業費	備考	史跡江戸城石垣石丁場跡保存活用計画策定業務委託	2,052,000	株フジヤマ沼津営業所	事業概要	事業費	委託業者	天然記念物樹勢維持業務委託	162,000	株加藤樹木医事務所	事業概要	事業費	熱海市指定「和田木のフジ」保存維持対策事業補助金	150,000
事業概要	事業費	備考															
史跡江戸城石垣石丁場跡保存活用計画策定業務委託	2,052,000	株フジヤマ沼津営業所															
事業概要	事業費	委託業者															
天然記念物樹勢維持業務委託	162,000	株加藤樹木医事務所															
事業概要	事業費																
熱海市指定「和田木のフジ」保存維持対策事業補助金	150,000																

款 項 目	主 要 事 業 の 説 明																																
	<p>イ 無形民俗文化財の保存継承のための補助金 171,000 円 (単位：円)</p> <table border="1" data-bbox="454 331 1177 723"> <thead> <tr> <th>事業概要</th> <th>事業費</th> </tr> </thead> <tbody> <tr> <td>来宮神社鹿島踊保存会運営補助金</td> <td>45,000</td> </tr> <tr> <td>初木神社鹿島踊保存会運営補助金</td> <td>18,000</td> </tr> <tr> <td>下多賀神社鹿島踊保存会運営補助金</td> <td>18,000</td> </tr> <tr> <td>阿治古神社鹿島踊保存会運営補助金</td> <td>18,000</td> </tr> <tr> <td>今宮神社獅子神楽保存会運営補助金</td> <td>18,000</td> </tr> <tr> <td>多賀神社鹿島踊保存会運営補助金</td> <td>18,000</td> </tr> <tr> <td>和田木神社獅子神楽保存会運営補助金</td> <td>18,000</td> </tr> <tr> <td>下多賀神社水浴せ式保存会運営補助金</td> <td>18,000</td> </tr> <tr> <td>計</td> <td>171,000</td> </tr> </tbody> </table> <p>(6) 静岡県民俗芸能フェスティバル開催事業 1,101,611 円 平成 30 年 10 月 27 日、南熱海マリンホールにて開催。独立行政法人 日本芸術文化振興会の助成金(450,000 円)を受け、熱海市が主催した。文化庁主催「日本の技体験フェア」も 10 月 27・28 日開催。2 事業合わせた参加者は、4,444 人であった。</p> <p>(単位：円)</p> <table border="1" data-bbox="416 1057 1482 1137"> <thead> <tr> <th>事業概要</th> <th>事業費</th> <th>備考</th> </tr> </thead> <tbody> <tr> <td>静岡県民俗芸能フェスティバル開催業務委託</td> <td>1,101,611</td> <td>静岡県文化財保存協会</td> </tr> </tbody> </table> <p>(7) 文化財保護推進等に係るその他経費 222,802 円</p> <p>生涯学習課</p> <p>2 大湯間歇泉維持管理経費 1,137,391 円 (前年度 1,146,791 円)</p> <p>(1) 大湯間歇泉維持管理に係る主要な一般経費の内訳</p> <p>ア 光熱水費 216,031 円</p> <p>イ 修繕料 832,464 円</p> <p>大湯間歇泉は熱海市指定文化財となっており、英国公使ラザフォード・オールコックが熱海温泉を訪れた際の碑や、愛犬トビーの碑も敷地内に建立されている。大湯間歇泉の噴泉を良好な状態で維持管理するため、源地のエア管・揚湯管の取替修繕を行った。</p> <p>(2) 大湯間歇泉の維持管理に係る委託料 (単位：円)</p> <table border="1" data-bbox="416 1899 1482 1980"> <thead> <tr> <th>事業概要</th> <th>事業費</th> <th>備考</th> </tr> </thead> <tbody> <tr> <td>大湯間歇泉敷地内清掃業務委託</td> <td>88,896</td> <td>(社)熱海市シルバー人材センター</td> </tr> </tbody> </table>	事業概要	事業費	来宮神社鹿島踊保存会運営補助金	45,000	初木神社鹿島踊保存会運営補助金	18,000	下多賀神社鹿島踊保存会運営補助金	18,000	阿治古神社鹿島踊保存会運営補助金	18,000	今宮神社獅子神楽保存会運営補助金	18,000	多賀神社鹿島踊保存会運営補助金	18,000	和田木神社獅子神楽保存会運営補助金	18,000	下多賀神社水浴せ式保存会運営補助金	18,000	計	171,000	事業概要	事業費	備考	静岡県民俗芸能フェスティバル開催業務委託	1,101,611	静岡県文化財保存協会	事業概要	事業費	備考	大湯間歇泉敷地内清掃業務委託	88,896	(社)熱海市シルバー人材センター
事業概要	事業費																																
来宮神社鹿島踊保存会運営補助金	45,000																																
初木神社鹿島踊保存会運営補助金	18,000																																
下多賀神社鹿島踊保存会運営補助金	18,000																																
阿治古神社鹿島踊保存会運営補助金	18,000																																
今宮神社獅子神楽保存会運営補助金	18,000																																
多賀神社鹿島踊保存会運営補助金	18,000																																
和田木神社獅子神楽保存会運営補助金	18,000																																
下多賀神社水浴せ式保存会運営補助金	18,000																																
計	171,000																																
事業概要	事業費	備考																															
静岡県民俗芸能フェスティバル開催業務委託	1,101,611	静岡県文化財保存協会																															
事業概要	事業費	備考																															
大湯間歇泉敷地内清掃業務委託	88,896	(社)熱海市シルバー人材センター																															

款 項 目	主 要 事 業 の 説 明																						
4 目 公民館費	決算額 21,021,709円 (前年度14,211,936円)																						
	<p>生涯学習課</p> <p>1 公民館運営審議会委員等報酬 1,109,900円 (前年度1,126,000円)</p> <p>(1) 公民館運営審議会委員報酬</p> <table border="1" data-bbox="451 383 1465 524"> <tr> <td>事業概要</td> <td>公民館の各種事業の企画運営について、調査審議を行った。</td> </tr> <tr> <td>委員数</td> <td>7人</td> </tr> <tr> <td>報酬</td> <td>1回開催 8,300円 (3,100円×延べ1人+2,600円×延べ2人)</td> </tr> </table> <p>(2) 網代公民館長報酬</p> <table border="1" data-bbox="451 620 1465 761"> <tr> <td>館長</td> <td>加藤 正春</td> </tr> <tr> <td>委嘱期間</td> <td>平成30年4月1日から令和2年3月31日まで</td> </tr> <tr> <td>報酬</td> <td>月額 91,800円×12か月=1,101,600円</td> </tr> </table> <p>生涯学習課</p> <p>2 公民館の管理運営経費 19,911,809円 (前年度13,085,936円)</p> <p>(1) 教室・講座等の講師謝礼及び各公民館の修繕料、委託料、光熱水費等の管理運営に要した経費を執行した。</p> <p>ア 公民館の管理運営に係る報償費 (単位：円)</p> <table border="1" data-bbox="451 1095 1465 2011"> <thead> <tr> <th>事業概要</th> <th>事業費</th> <th>備考</th> </tr> </thead> <tbody> <tr> <td>市民教室講師謝礼</td> <td>496,000</td> <td>中央公民館 (受講者数163人) 4,000円×9教室×各8回 4,000円×4教室×各1回 泉公民館 (受講者数11人) 4,000円×3教室×各8回 網代公民館 (受講者数11人) 4,000円×3教室×各8回</td> </tr> <tr> <td>公民館寺子屋講師謝礼</td> <td>589,200</td> <td>中央公民館 (参加者数42人) 4,000円×1人×10回(塾長) 3,200円×延べ34.5人(補助スタッフ) 泉公民館 (参加者数14人) 4,000円×1人×10回(塾長) 3,200円×延べ19人(補助スタッフ) 上多賀会館 (参加者数22人) 4,000円×1人×10回(塾長) 3,200円×延べ38人(補助スタッフ) 網代公民館 (参加者数9人) 4,000円×1人×10回(塾長) 3,200円×延べ8.25人(補助スタッフ) 2,000円×7人 仲道公民館 (参加者数11人) 4,000円×1人×10回(塾長) 3,200円×延べ17.5人(補助スタッフ)</td> </tr> </tbody> </table>		事業概要	公民館の各種事業の企画運営について、調査審議を行った。	委員数	7人	報酬	1回開催 8,300円 (3,100円×延べ1人+2,600円×延べ2人)	館長	加藤 正春	委嘱期間	平成30年4月1日から令和2年3月31日まで	報酬	月額 91,800円×12か月=1,101,600円	事業概要	事業費	備考	市民教室講師謝礼	496,000	中央公民館 (受講者数163人) 4,000円×9教室×各8回 4,000円×4教室×各1回 泉公民館 (受講者数11人) 4,000円×3教室×各8回 網代公民館 (受講者数11人) 4,000円×3教室×各8回	公民館寺子屋講師謝礼	589,200	中央公民館 (参加者数42人) 4,000円×1人×10回(塾長) 3,200円×延べ34.5人(補助スタッフ) 泉公民館 (参加者数14人) 4,000円×1人×10回(塾長) 3,200円×延べ19人(補助スタッフ) 上多賀会館 (参加者数22人) 4,000円×1人×10回(塾長) 3,200円×延べ38人(補助スタッフ) 網代公民館 (参加者数9人) 4,000円×1人×10回(塾長) 3,200円×延べ8.25人(補助スタッフ) 2,000円×7人 仲道公民館 (参加者数11人) 4,000円×1人×10回(塾長) 3,200円×延べ17.5人(補助スタッフ)
事業概要	公民館の各種事業の企画運営について、調査審議を行った。																						
委員数	7人																						
報酬	1回開催 8,300円 (3,100円×延べ1人+2,600円×延べ2人)																						
館長	加藤 正春																						
委嘱期間	平成30年4月1日から令和2年3月31日まで																						
報酬	月額 91,800円×12か月=1,101,600円																						
事業概要	事業費	備考																					
市民教室講師謝礼	496,000	中央公民館 (受講者数163人) 4,000円×9教室×各8回 4,000円×4教室×各1回 泉公民館 (受講者数11人) 4,000円×3教室×各8回 網代公民館 (受講者数11人) 4,000円×3教室×各8回																					
公民館寺子屋講師謝礼	589,200	中央公民館 (参加者数42人) 4,000円×1人×10回(塾長) 3,200円×延べ34.5人(補助スタッフ) 泉公民館 (参加者数14人) 4,000円×1人×10回(塾長) 3,200円×延べ19人(補助スタッフ) 上多賀会館 (参加者数22人) 4,000円×1人×10回(塾長) 3,200円×延べ38人(補助スタッフ) 網代公民館 (参加者数9人) 4,000円×1人×10回(塾長) 3,200円×延べ8.25人(補助スタッフ) 2,000円×7人 仲道公民館 (参加者数11人) 4,000円×1人×10回(塾長) 3,200円×延べ17.5人(補助スタッフ)																					

款 項 目	主 要 事 業 の 説 明																																																											
	市民大学講師謝礼	1, 225, 000	中央公民館（受講者数 277 人） 35, 000 円×4 講座×各 8 回 35, 000 円×3 講座×各 1 回																																																									
	市民大学運営委員謝礼	26, 000	2, 000 円×延べ 13 人（2 回開催）																																																									
	網代公民館トイレ等清掃謝礼	60, 000	5, 000 円×12 か月																																																									
	網代公民館事務員謝礼	300, 000	25, 000 円×12 か月																																																									
	計	2, 696, 200																																																										
	イ 公民館の管理運営に係る修繕料 (単位：円)																																																											
	<table border="1"> <thead> <tr> <th data-bbox="448 560 1027 600">事業概要</th> <th data-bbox="1027 560 1195 600">事業費</th> <th data-bbox="1195 560 1461 600">備 考</th> </tr> </thead> <tbody> <tr> <td data-bbox="448 600 1027 640">中央公民館 6 階視聴覚室電動ブラインド修繕</td> <td data-bbox="1027 600 1195 640">98, 042</td> <td data-bbox="1195 600 1461 640">(株)昭和電気</td> </tr> <tr> <td data-bbox="448 640 1027 680">中央公民館 7 階男子小便器水流修繕</td> <td data-bbox="1027 640 1195 680">39, 107</td> <td data-bbox="1195 640 1461 680">ホクリョウ住設(株)</td> </tr> <tr> <td data-bbox="448 680 1027 721">中央公民館 6 階給湯室修繕</td> <td data-bbox="1027 680 1195 721">119, 880</td> <td data-bbox="1195 680 1461 721">(有)三ツ星工業</td> </tr> <tr> <td data-bbox="448 721 1027 761">中央公民館 6 階第 1 会議室ブラインド修繕</td> <td data-bbox="1027 721 1195 761">14, 040</td> <td data-bbox="1195 721 1461 761">コミネ装備</td> </tr> <tr> <td data-bbox="448 761 1027 801">中央公民館 7 階女子トイレ漏水修繕</td> <td data-bbox="1027 761 1195 801">16, 308</td> <td data-bbox="1195 761 1461 801">(株)三ツ星工業</td> </tr> <tr> <td data-bbox="448 801 1027 864">中央公民館 6 階ロビー、和室 1、4 階栄養指導室照明取替修繕</td> <td data-bbox="1027 801 1195 864">199, 260</td> <td data-bbox="1195 801 1461 864">(有)明静電設</td> </tr> <tr> <td data-bbox="448 864 1027 904">中央公民館 6 階視聴覚室音響機器修繕</td> <td data-bbox="1027 864 1195 904">19, 569</td> <td data-bbox="1195 864 1461 904">(株)昭和電気</td> </tr> <tr> <td data-bbox="448 904 1027 943">計</td> <td data-bbox="1027 904 1195 943">506, 206</td> <td data-bbox="1195 904 1461 943"></td> </tr> </tbody> </table>			事業概要	事業費	備 考	中央公民館 6 階視聴覚室電動ブラインド修繕	98, 042	(株)昭和電気	中央公民館 7 階男子小便器水流修繕	39, 107	ホクリョウ住設(株)	中央公民館 6 階給湯室修繕	119, 880	(有)三ツ星工業	中央公民館 6 階第 1 会議室ブラインド修繕	14, 040	コミネ装備	中央公民館 7 階女子トイレ漏水修繕	16, 308	(株)三ツ星工業	中央公民館 6 階ロビー、和室 1、4 階栄養指導室照明取替修繕	199, 260	(有)明静電設	中央公民館 6 階視聴覚室音響機器修繕	19, 569	(株)昭和電気	計	506, 206																															
事業概要	事業費	備 考																																																										
中央公民館 6 階視聴覚室電動ブラインド修繕	98, 042	(株)昭和電気																																																										
中央公民館 7 階男子小便器水流修繕	39, 107	ホクリョウ住設(株)																																																										
中央公民館 6 階給湯室修繕	119, 880	(有)三ツ星工業																																																										
中央公民館 6 階第 1 会議室ブラインド修繕	14, 040	コミネ装備																																																										
中央公民館 7 階女子トイレ漏水修繕	16, 308	(株)三ツ星工業																																																										
中央公民館 6 階ロビー、和室 1、4 階栄養指導室照明取替修繕	199, 260	(有)明静電設																																																										
中央公民館 6 階視聴覚室音響機器修繕	19, 569	(株)昭和電気																																																										
計	506, 206																																																											
	ウ 公民館の管理運営に係る委託料 (単位：円)																																																											
	<table border="1"> <thead> <tr> <th data-bbox="395 1032 1007 1072">事業概要</th> <th data-bbox="1007 1032 1174 1072">事業費</th> <th data-bbox="1174 1032 1461 1072">備 考</th> </tr> </thead> <tbody> <tr> <td data-bbox="395 1072 1007 1113">網代公民館自家用電気工作物保安管理業務委託</td> <td data-bbox="1007 1072 1174 1113">82, 188</td> <td data-bbox="1174 1072 1461 1113">(株)静岡ケイテクノ</td> </tr> <tr> <td data-bbox="395 1113 1007 1176">いきいきプラザ自家用電気工作物保安管理業務委託</td> <td data-bbox="1007 1113 1174 1176">110, 808</td> <td data-bbox="1174 1113 1461 1176">(株)静岡ケイテクノ</td> </tr> <tr> <td data-bbox="395 1176 1007 1216">いきいきプラザ貯水槽清掃業務委託</td> <td data-bbox="1007 1176 1174 1216">25, 920</td> <td data-bbox="1174 1176 1461 1216">熱海環境サービス(株)</td> </tr> <tr> <td data-bbox="395 1216 1007 1256">いきいきプラザ夜間機械警備業務委託</td> <td data-bbox="1007 1216 1174 1256">296, 640</td> <td data-bbox="1174 1216 1461 1256">セコム(株)</td> </tr> <tr> <td data-bbox="395 1256 1007 1319">いきいきプラザ管理業務委託</td> <td data-bbox="1007 1256 1174 1319">1, 286, 293</td> <td data-bbox="1174 1256 1461 1319">(社)熱海市シルバー人材センター</td> </tr> <tr> <td data-bbox="395 1319 1007 1359">いきいきプラザ清掃業務委託</td> <td data-bbox="1007 1319 1174 1359">819, 072</td> <td data-bbox="1174 1319 1461 1359">(株)三幸コミュニティ</td> </tr> <tr> <td data-bbox="395 1359 1007 1422">いきいきプラザエレベーター保守点検業務委託</td> <td data-bbox="1007 1359 1174 1422">181, 440</td> <td data-bbox="1174 1359 1461 1422">ジャパンエレベーターサービス神奈川(株)</td> </tr> <tr> <td data-bbox="395 1422 1007 1462">いきいきプラザ自家発電設備保守点検業務委託</td> <td data-bbox="1007 1422 1174 1462">32, 292</td> <td data-bbox="1174 1422 1461 1462">(有)明静電設</td> </tr> <tr> <td data-bbox="395 1462 1007 1525">いきいきプラザ、網代公民館消防用設備等点検業務委託</td> <td data-bbox="1007 1462 1174 1525">63, 720</td> <td data-bbox="1174 1462 1461 1525">(有)明静電設</td> </tr> <tr> <td data-bbox="395 1525 1007 1565">いきいきプラザ自動ドア保守点検業務委託</td> <td data-bbox="1007 1525 1174 1565">40, 716</td> <td data-bbox="1174 1525 1461 1565">ナブコシステム(株)</td> </tr> <tr> <td data-bbox="395 1565 1007 1606">網代公民館浄化槽清掃業務委託</td> <td data-bbox="1007 1565 1174 1606">149, 040</td> <td data-bbox="1174 1565 1461 1606">熱海環境サービス(株)</td> </tr> <tr> <td data-bbox="395 1606 1007 1668">いきいきプラザ、網代公民館、建築設備定期検査業務委託</td> <td data-bbox="1007 1606 1174 1668">151, 200</td> <td data-bbox="1174 1606 1461 1668">(株)三ツ星工業</td> </tr> <tr> <td data-bbox="395 1668 1007 1731">いきいきプラザ防火設備定期検査業務委託</td> <td data-bbox="1007 1668 1174 1731">235, 872</td> <td data-bbox="1174 1668 1461 1731">(有)若林建築設計事務所</td> </tr> <tr> <td data-bbox="395 1731 1007 1794">泉公民館エレベーター保守点検業務委託</td> <td data-bbox="1007 1731 1174 1794">635, 040</td> <td data-bbox="1174 1731 1461 1794">(株)日立ビルシステム横浜支社</td> </tr> <tr> <td data-bbox="395 1794 1007 1834">泉公民館自動ドア保守点検業務委託</td> <td data-bbox="1007 1794 1174 1834">52, 920</td> <td data-bbox="1174 1794 1461 1834">ナブコシステム(株)</td> </tr> <tr> <td data-bbox="395 1834 1007 1897">いきいきプラザ建築物定期報告業務委託</td> <td data-bbox="1007 1834 1174 1897">104, 760</td> <td data-bbox="1174 1834 1461 1897">(有)若林建築設計事務所</td> </tr> <tr> <td data-bbox="395 1897 1007 1960">網代公民館建築物定期報告業務委託</td> <td data-bbox="1007 1897 1174 1960">62, 640</td> <td data-bbox="1174 1897 1461 1960">(有)若林建築設計事務所</td> </tr> <tr> <td data-bbox="395 1960 1007 2000">計</td> <td data-bbox="1007 1960 1174 2000">4, 330, 561</td> <td data-bbox="1174 1960 1461 2000"></td> </tr> </tbody> </table>			事業概要	事業費	備 考	網代公民館自家用電気工作物保安管理業務委託	82, 188	(株)静岡ケイテクノ	いきいきプラザ自家用電気工作物保安管理業務委託	110, 808	(株)静岡ケイテクノ	いきいきプラザ貯水槽清掃業務委託	25, 920	熱海環境サービス(株)	いきいきプラザ夜間機械警備業務委託	296, 640	セコム(株)	いきいきプラザ管理業務委託	1, 286, 293	(社)熱海市シルバー人材センター	いきいきプラザ清掃業務委託	819, 072	(株)三幸コミュニティ	いきいきプラザエレベーター保守点検業務委託	181, 440	ジャパンエレベーターサービス神奈川(株)	いきいきプラザ自家発電設備保守点検業務委託	32, 292	(有)明静電設	いきいきプラザ、網代公民館消防用設備等点検業務委託	63, 720	(有)明静電設	いきいきプラザ自動ドア保守点検業務委託	40, 716	ナブコシステム(株)	網代公民館浄化槽清掃業務委託	149, 040	熱海環境サービス(株)	いきいきプラザ、網代公民館、建築設備定期検査業務委託	151, 200	(株)三ツ星工業	いきいきプラザ防火設備定期検査業務委託	235, 872	(有)若林建築設計事務所	泉公民館エレベーター保守点検業務委託	635, 040	(株)日立ビルシステム横浜支社	泉公民館自動ドア保守点検業務委託	52, 920	ナブコシステム(株)	いきいきプラザ建築物定期報告業務委託	104, 760	(有)若林建築設計事務所	網代公民館建築物定期報告業務委託	62, 640	(有)若林建築設計事務所	計	4, 330, 561	
事業概要	事業費	備 考																																																										
網代公民館自家用電気工作物保安管理業務委託	82, 188	(株)静岡ケイテクノ																																																										
いきいきプラザ自家用電気工作物保安管理業務委託	110, 808	(株)静岡ケイテクノ																																																										
いきいきプラザ貯水槽清掃業務委託	25, 920	熱海環境サービス(株)																																																										
いきいきプラザ夜間機械警備業務委託	296, 640	セコム(株)																																																										
いきいきプラザ管理業務委託	1, 286, 293	(社)熱海市シルバー人材センター																																																										
いきいきプラザ清掃業務委託	819, 072	(株)三幸コミュニティ																																																										
いきいきプラザエレベーター保守点検業務委託	181, 440	ジャパンエレベーターサービス神奈川(株)																																																										
いきいきプラザ自家発電設備保守点検業務委託	32, 292	(有)明静電設																																																										
いきいきプラザ、網代公民館消防用設備等点検業務委託	63, 720	(有)明静電設																																																										
いきいきプラザ自動ドア保守点検業務委託	40, 716	ナブコシステム(株)																																																										
網代公民館浄化槽清掃業務委託	149, 040	熱海環境サービス(株)																																																										
いきいきプラザ、網代公民館、建築設備定期検査業務委託	151, 200	(株)三ツ星工業																																																										
いきいきプラザ防火設備定期検査業務委託	235, 872	(有)若林建築設計事務所																																																										
泉公民館エレベーター保守点検業務委託	635, 040	(株)日立ビルシステム横浜支社																																																										
泉公民館自動ドア保守点検業務委託	52, 920	ナブコシステム(株)																																																										
いきいきプラザ建築物定期報告業務委託	104, 760	(有)若林建築設計事務所																																																										
網代公民館建築物定期報告業務委託	62, 640	(有)若林建築設計事務所																																																										
計	4, 330, 561																																																											

款 項 目	主 要 事 業 の 説 明																																													
	<p>エ 公民館の管理運営に係る光熱水費 (単位：円)</p> <table border="1" data-bbox="448 282 959 519"> <thead> <tr> <th>区 分</th> <th>金 額</th> </tr> </thead> <tbody> <tr> <td>電 気</td> <td>3,045,276</td> </tr> <tr> <td>ガ ス</td> <td>133,996</td> </tr> <tr> <td>水 道</td> <td>211,764</td> </tr> <tr> <td>下 水 道</td> <td>111,714</td> </tr> <tr> <td>計</td> <td>3,502,750</td> </tr> </tbody> </table> <p>オ 公民館の管理運営に係る工事費 (単位：円)</p> <table border="1" data-bbox="453 613 1465 958"> <thead> <tr> <th>事業概要</th> <th>事業費</th> <th>備考</th> </tr> </thead> <tbody> <tr> <td>いきいきプラザ空調設備更新工事(1階及び7階)</td> <td>3,280,000</td> <td>山田冷機工業(株)</td> </tr> <tr> <td>いきいきプラザトイレ改修工事</td> <td>1,987,200</td> <td>(株)三ツ星工業</td> </tr> <tr> <td>網代公民館武道場床改修工事</td> <td>1,566,000</td> <td>(株)蒔田工務店</td> </tr> <tr> <td>網代公民館ブロック塀撤去及びフェンス設置工事</td> <td>810,000</td> <td>(有)大曾根建築・設計事務所</td> </tr> <tr> <td>計</td> <td>7,643,200</td> <td></td> </tr> </tbody> </table> <p>カ 公民館の管理運営に係るその他経費 1,232,892 円</p> <p>(2) 公民館の使用状況</p> <p>中央公民館・泉公民館・網代公民館は公の社会教育施設であり、市民等の交流やサークル活動の場として貸し出している。</p> <p>(単位：人)</p> <table border="1" data-bbox="448 1339 1118 1538"> <thead> <tr> <th>施設名</th> <th>平成 30 年度</th> <th>平成 29 年度</th> </tr> </thead> <tbody> <tr> <td>中央公民館</td> <td>42,927</td> <td>40,089</td> </tr> <tr> <td>泉公民館</td> <td>8,426</td> <td>10,033</td> </tr> <tr> <td>網代公民館</td> <td>4,777</td> <td>4,553</td> </tr> <tr> <td>計</td> <td>56,130</td> <td>54,675</td> </tr> </tbody> </table>	区 分	金 額	電 気	3,045,276	ガ ス	133,996	水 道	211,764	下 水 道	111,714	計	3,502,750	事業概要	事業費	備考	いきいきプラザ空調設備更新工事(1階及び7階)	3,280,000	山田冷機工業(株)	いきいきプラザトイレ改修工事	1,987,200	(株)三ツ星工業	網代公民館武道場床改修工事	1,566,000	(株)蒔田工務店	網代公民館ブロック塀撤去及びフェンス設置工事	810,000	(有)大曾根建築・設計事務所	計	7,643,200		施設名	平成 30 年度	平成 29 年度	中央公民館	42,927	40,089	泉公民館	8,426	10,033	網代公民館	4,777	4,553	計	56,130	54,675
区 分	金 額																																													
電 気	3,045,276																																													
ガ ス	133,996																																													
水 道	211,764																																													
下 水 道	111,714																																													
計	3,502,750																																													
事業概要	事業費	備考																																												
いきいきプラザ空調設備更新工事(1階及び7階)	3,280,000	山田冷機工業(株)																																												
いきいきプラザトイレ改修工事	1,987,200	(株)三ツ星工業																																												
網代公民館武道場床改修工事	1,566,000	(株)蒔田工務店																																												
網代公民館ブロック塀撤去及びフェンス設置工事	810,000	(有)大曾根建築・設計事務所																																												
計	7,643,200																																													
施設名	平成 30 年度	平成 29 年度																																												
中央公民館	42,927	40,089																																												
泉公民館	8,426	10,033																																												
網代公民館	4,777	4,553																																												
計	56,130	54,675																																												
5 目 図書館費	<p>決算額 70,362,270 円 (前年度 72,780,212 円)</p> <p>図書館</p> <p>1 図書等購入費 13,149,719 円 (前年度 11,141,349 円)</p> <p>(1) 地域や市民のニーズ及び社会的な動向に配慮し、多様な観点に立ち、各分野に渡り幅広い図書等の収集を行った。また、郷土資料の保存及び中高生世代の利用促進を目的とした電子図書館を開始した。</p>																																													

款 項 目	主 要 事 業 の 説 明			
	ア 消耗品費 (簡易な図書・ブックバス用図書・雑誌・新聞等)			
	種 別	冊(点/誌)数	金 額(円)	
	本館図書	一般	171	258,548
		児童	101	139,072
	ブックバス用 図書	一般	41	49,908
		児童	127	173,911
	雑 誌	1,191	1,002,405	
	新 聞	133	469,917	
	そ の 他	54	460,887	
	計	1,818	2,554,648	
	イ 電子書籍使用料 (電子図書館・新聞データベース)			
	種 別	金 額(円)		
	電子図書館	3,204,936		
	新聞データベース	140,400		
	計	3,345,336		
ウ 備品購入費 (一般図書・視聴覚資料等)				
種 別	冊(点/誌)数	金 額(円)		
図 書	一般	2,626	5,291,754	
	児童	731	1,530,334	
視聴覚資料	31	427,647		
計	3,388	7,249,735		
エ 蔵書内訳 (単位：点)				
区 分	平成 30 年度末	平成 29 年度末		
一般用図書(点字含む)	119,363	122,593		
児童用図書 (参考図書含む)	19,980	20,293		
絵本(洋書含む)	10,148	10,117		
紙芝居	654	697		
参考図書(一般のみ)	5,475	4,910		
郷土資料	15,816	16,722		
大活字本	456	401		
雑 誌	6,382	6,378		
視聴覚資料	1,371	1,441		
電子書籍	1,370			
計	181,015	183,552		

款 項 目	主 要 事 業 の 説 明																																																																																																												
	<p>図書館</p> <p>2 移動図書館運営費 292,191円 (前年度 909,713円)</p> <p>(1) ブックバスの維持管理に要した経費として執行した。図書館本館に来館できない地域の方々のために、市内 21 箇所のステーションへ毎月 2 回ブックバスを運行し、本館と同様の図書館サービスを提供した。</p> <p>ア ブックバス運営に係る総括的経費 (単位：円)</p> <table border="1" data-bbox="507 568 1254 806"> <thead> <tr> <th>区 分</th> <th>金額</th> </tr> </thead> <tbody> <tr> <td>報償費</td> <td>4,000</td> </tr> <tr> <td>燃料費</td> <td>110,616</td> </tr> <tr> <td>修繕料</td> <td>156,848</td> </tr> <tr> <td>役務費</td> <td>20,727</td> </tr> <tr> <td>計</td> <td>292,191</td> </tr> </tbody> </table> <p>(ア) 巡回実績 (平成 30 年 4 月 1 日から平成 31 年 3 月 31 日まで) (単位：人、冊)</p> <table border="1" data-bbox="422 949 1453 1883"> <thead> <tr> <th>地区名</th> <th>ステーション</th> <th>貸出人数</th> <th>貸出冊数</th> </tr> </thead> <tbody> <tr> <td>和田木・小山</td> <td>大縄公園</td> <td>157</td> <td>638</td> </tr> <tr> <td>網代</td> <td>網代小学校</td> <td>241</td> <td>959</td> </tr> <tr> <td>上多賀</td> <td>スルガケアサービス</td> <td>156</td> <td>1,035</td> </tr> <tr> <td>上多賀</td> <td>上多賀会館</td> <td>111</td> <td>515</td> </tr> <tr> <td>下多賀</td> <td>多賀小学校</td> <td>530</td> <td>1,957</td> </tr> <tr> <td>泉</td> <td>ネオ・サミット湯河原</td> <td>177</td> <td>427</td> </tr> <tr> <td>泉</td> <td>泉小中学校</td> <td>244</td> <td>691</td> </tr> <tr> <td>泉</td> <td>泉支所</td> <td>135</td> <td>626</td> </tr> <tr> <td>桃山</td> <td>桃山小学校</td> <td>265</td> <td>894</td> </tr> <tr> <td>伊豆山</td> <td>伊豆山中央バス停横</td> <td>86</td> <td>285</td> </tr> <tr> <td>伊豆山</td> <td>マルコシ酒店横駐車場</td> <td>58</td> <td>228</td> </tr> <tr> <td>伊豆山</td> <td>七尾団地集会場</td> <td>79</td> <td>367</td> </tr> <tr> <td>伊豆山</td> <td>伊豆海の郷</td> <td>144</td> <td>469</td> </tr> <tr> <td>伊豆山</td> <td>伊豆山小学校</td> <td>146</td> <td>309</td> </tr> <tr> <td>ひばりヶ丘</td> <td>ひばりヶ丘団地下駐車場</td> <td>42</td> <td>168</td> </tr> <tr> <td>相の原</td> <td>相の原団地バス停上駐車場</td> <td>61</td> <td>163</td> </tr> <tr> <td>緑ガ丘</td> <td>緑ガ丘公園</td> <td>101</td> <td>325</td> </tr> <tr> <td>西山</td> <td>第一小学校</td> <td>366</td> <td>916</td> </tr> <tr> <td>多賀</td> <td>多賀中学校</td> <td>42</td> <td>162</td> </tr> <tr> <td>小嵐</td> <td>第二小学校</td> <td>500</td> <td>1,527</td> </tr> <tr> <td>桃山</td> <td>熱海中学校</td> <td>72</td> <td>262</td> </tr> <tr> <td>多賀</td> <td>多賀小学校(試運行)</td> <td>95</td> <td>213</td> </tr> <tr> <td></td> <td>計</td> <td>3,808</td> <td>13,136</td> </tr> </tbody> </table>	区 分	金額	報償費	4,000	燃料費	110,616	修繕料	156,848	役務費	20,727	計	292,191	地区名	ステーション	貸出人数	貸出冊数	和田木・小山	大縄公園	157	638	網代	網代小学校	241	959	上多賀	スルガケアサービス	156	1,035	上多賀	上多賀会館	111	515	下多賀	多賀小学校	530	1,957	泉	ネオ・サミット湯河原	177	427	泉	泉小中学校	244	691	泉	泉支所	135	626	桃山	桃山小学校	265	894	伊豆山	伊豆山中央バス停横	86	285	伊豆山	マルコシ酒店横駐車場	58	228	伊豆山	七尾団地集会場	79	367	伊豆山	伊豆海の郷	144	469	伊豆山	伊豆山小学校	146	309	ひばりヶ丘	ひばりヶ丘団地下駐車場	42	168	相の原	相の原団地バス停上駐車場	61	163	緑ガ丘	緑ガ丘公園	101	325	西山	第一小学校	366	916	多賀	多賀中学校	42	162	小嵐	第二小学校	500	1,527	桃山	熱海中学校	72	262	多賀	多賀小学校(試運行)	95	213		計	3,808	13,136
区 分	金額																																																																																																												
報償費	4,000																																																																																																												
燃料費	110,616																																																																																																												
修繕料	156,848																																																																																																												
役務費	20,727																																																																																																												
計	292,191																																																																																																												
地区名	ステーション	貸出人数	貸出冊数																																																																																																										
和田木・小山	大縄公園	157	638																																																																																																										
網代	網代小学校	241	959																																																																																																										
上多賀	スルガケアサービス	156	1,035																																																																																																										
上多賀	上多賀会館	111	515																																																																																																										
下多賀	多賀小学校	530	1,957																																																																																																										
泉	ネオ・サミット湯河原	177	427																																																																																																										
泉	泉小中学校	244	691																																																																																																										
泉	泉支所	135	626																																																																																																										
桃山	桃山小学校	265	894																																																																																																										
伊豆山	伊豆山中央バス停横	86	285																																																																																																										
伊豆山	マルコシ酒店横駐車場	58	228																																																																																																										
伊豆山	七尾団地集会場	79	367																																																																																																										
伊豆山	伊豆海の郷	144	469																																																																																																										
伊豆山	伊豆山小学校	146	309																																																																																																										
ひばりヶ丘	ひばりヶ丘団地下駐車場	42	168																																																																																																										
相の原	相の原団地バス停上駐車場	61	163																																																																																																										
緑ガ丘	緑ガ丘公園	101	325																																																																																																										
西山	第一小学校	366	916																																																																																																										
多賀	多賀中学校	42	162																																																																																																										
小嵐	第二小学校	500	1,527																																																																																																										
桃山	熱海中学校	72	262																																																																																																										
多賀	多賀小学校(試運行)	95	213																																																																																																										
	計	3,808	13,136																																																																																																										

款 項 目	主 要 事 業 の 説 明																																								
	<p data-bbox="395 241 480 271">図書館</p> <p data-bbox="395 293 1102 322">3 教養講座等経費 521,803 円 (前年度 467,998 円)</p> <p data-bbox="427 338 1465 416">(1) 講師及び団体に対する謝礼等として 411,493 円、消耗品費として 110,310 円を執行したものである。</p> <p data-bbox="448 434 1449 463">ア 謝礼等支払内訳 (単位：円)</p> <table border="1" data-bbox="427 472 1495 958"> <thead> <tr> <th>内 訳</th> <th>金 額</th> <th>内 容</th> </tr> </thead> <tbody> <tr> <td>熱海読み聞かせの会</td> <td>70,000</td> <td>「おはなし会」(月 2 回開催) 「ブックスタート」補助事業(月 1 回実施)</td> </tr> <tr> <td>市外在住大学研究員等 (2 人)</td> <td>60,000</td> <td>「図書館講座(熱海の歴史をひもとく)」 (各 1 回)</td> </tr> <tr> <td>きよグループ</td> <td>20,000</td> <td>「製本教室」(週 1 回実施) 「親子手作り絵本教室」(夏休み 2 日間開催)</td> </tr> <tr> <td>市外在住絵本作家</td> <td>120,000</td> <td>「特別講座「まず絵本から」」</td> </tr> <tr> <td>あたま図書館くらぶ</td> <td>30,000</td> <td>「あたま図書館くらぶ(小学生向けブックトーク)」(月 1 回開催)</td> </tr> <tr> <td>市内在住日本画家</td> <td>80,000</td> <td>「読書感想画教室」(夏休み 2 回開催)</td> </tr> <tr> <td>賞品・記念品等</td> <td>31,493</td> <td>「親子手作り絵本教室」及び「子ども読書感想画教室」賞品並びに記念品代</td> </tr> <tr> <td>計</td> <td>411,493</td> <td></td> </tr> </tbody> </table> <p data-bbox="448 1014 1449 1043">イ 消耗品費支払内訳 (単位：円)</p> <table border="1" data-bbox="427 1052 1495 1211"> <thead> <tr> <th>内 訳</th> <th>金 額</th> <th>内 容</th> </tr> </thead> <tbody> <tr> <td>ブックスタート事業</td> <td>60,102</td> <td>バッグ、アドバイス集及び絵本購入代</td> </tr> <tr> <td>その他</td> <td>50,208</td> <td>「親子手作り絵本教室」等に係る消耗品代</td> </tr> <tr> <td>計</td> <td>110,310</td> <td></td> </tr> </tbody> </table> <p data-bbox="395 1361 539 1391">生涯学習課</p> <p data-bbox="395 1413 1161 1442">4 市史編さん経費 3,411,053 円 (前年度 3,384,966 円)</p> <p data-bbox="427 1458 1465 1581">(1) 嘱託職員報酬 1,122,000 円、臨時職員賃金 1,938,000 円、臨時職員共済費 287,506 円、歴史資料収集整理及び所蔵貴重資料の展示公開に伴う消耗品費 58,547 円並びにその他経費 5,000 円を執行した。</p> <p data-bbox="427 1648 1465 1727">(2) 将来の熱海市史等の記念誌の編さんに備え、基礎資料となる過去の発行物の確認、整理を行った。</p> <p data-bbox="427 1794 1465 1872">(3) 市民や新規採用職員を対象に、嘱託職員による熱海の歴史に関する講話を行った。</p>		内 訳	金 額	内 容	熱海読み聞かせの会	70,000	「おはなし会」(月 2 回開催) 「ブックスタート」補助事業(月 1 回実施)	市外在住大学研究員等 (2 人)	60,000	「図書館講座(熱海の歴史をひもとく)」 (各 1 回)	きよグループ	20,000	「製本教室」(週 1 回実施) 「親子手作り絵本教室」(夏休み 2 日間開催)	市外在住絵本作家	120,000	「特別講座「まず絵本から」」	あたま図書館くらぶ	30,000	「あたま図書館くらぶ(小学生向けブックトーク)」(月 1 回開催)	市内在住日本画家	80,000	「読書感想画教室」(夏休み 2 回開催)	賞品・記念品等	31,493	「親子手作り絵本教室」及び「子ども読書感想画教室」賞品並びに記念品代	計	411,493		内 訳	金 額	内 容	ブックスタート事業	60,102	バッグ、アドバイス集及び絵本購入代	その他	50,208	「親子手作り絵本教室」等に係る消耗品代	計	110,310	
内 訳	金 額	内 容																																							
熱海読み聞かせの会	70,000	「おはなし会」(月 2 回開催) 「ブックスタート」補助事業(月 1 回実施)																																							
市外在住大学研究員等 (2 人)	60,000	「図書館講座(熱海の歴史をひもとく)」 (各 1 回)																																							
きよグループ	20,000	「製本教室」(週 1 回実施) 「親子手作り絵本教室」(夏休み 2 日間開催)																																							
市外在住絵本作家	120,000	「特別講座「まず絵本から」」																																							
あたま図書館くらぶ	30,000	「あたま図書館くらぶ(小学生向けブックトーク)」(月 1 回開催)																																							
市内在住日本画家	80,000	「読書感想画教室」(夏休み 2 回開催)																																							
賞品・記念品等	31,493	「親子手作り絵本教室」及び「子ども読書感想画教室」賞品並びに記念品代																																							
計	411,493																																								
内 訳	金 額	内 容																																							
ブックスタート事業	60,102	バッグ、アドバイス集及び絵本購入代																																							
その他	50,208	「親子手作り絵本教室」等に係る消耗品代																																							
計	110,310																																								

款 項 目	主 要 事 業 の 説 明		
	(4) 図書館 3・4 階において、所蔵貴重資料の展示公開を行った。		
	古絵図・ 古地図展示	事業名	内 容
		展示期間	内 容
		事業名	内 容
		展示期間	内 容
		事業名	内 容
		展示期間	内 容
		事業名	内 容
展示期間	内 容		
図書館			
5 図書館の管理運営経費 50,425,896 円 (前年度 46,567,053 円)			
(1) 主な経費は、図書館協議会委員報酬、図書館ボランティア(実働者数 21 人)に係る報償費、図書館清掃業務委託料、図書館システムリース料、建物維持管理及び図書館業務の管理運営に係る経費並びに建物賃借料である。			
ア 報酬・報償費内訳		(単位：円)	
事業概要	事業費	備考	
図書館協議会委員報酬	79,400	委員長 1 人 @4,800 円 委員 4 人 @4,300 円	
図書館窓口(カウンター)業務 ボランティア報償費	1,262,000	市民ボランティア延べ 1,262 人	
喫茶(抹茶サービス)ボランティア 報償費	48,000	茶飲みんG uの会	
計	1,389,400		

款 項 目	主 要 事 業 の 説 明																																																																						
	<p data-bbox="451 241 1123 275">イ 市史編さん臨時職員に係る経費内訳 (単位：円)</p> <table border="1" data-bbox="451 280 1139 434"> <thead> <tr> <th>事業概要</th> <th>事業費</th> </tr> </thead> <tbody> <tr> <td>臨時職員賃金</td> <td>1,815,600</td> </tr> <tr> <td>臨時職員共済費</td> <td>295,947</td> </tr> <tr> <td>計</td> <td>2,111,547</td> </tr> </tbody> </table> <p data-bbox="451 490 1118 524">ウ 図書館の管理運営に係る光熱水費 6,378,861円</p> <p data-bbox="451 584 1449 618">エ 図書館の管理運営に係る委託料 (単位：円)</p> <table border="1" data-bbox="451 622 1465 1532"> <thead> <tr> <th>事業概要</th> <th>事業費</th> <th>備考</th> </tr> </thead> <tbody> <tr> <td>新規購入図書マーク作成業務委託料</td> <td>312,782</td> <td>(株)図書館流通センター</td> </tr> <tr> <td>図書館利用者開放インターネット端末保守業務委託料</td> <td>41,990</td> <td>東京コンピュータサービス(株)</td> </tr> <tr> <td>図書館エレベーター保守点検業務委託料</td> <td>414,720</td> <td>エス・イー・シーエレベーター(株)</td> </tr> <tr> <td>図書館自動ドア保守点検業務委託料</td> <td>58,320</td> <td>ナブコシステム(株)</td> </tr> <tr> <td>図書館機械警備業務委託料</td> <td>324,000</td> <td>セコム(株)</td> </tr> <tr> <td>図書館清掃業務委託料</td> <td>2,575,800</td> <td>(株)アイビックス</td> </tr> <tr> <td>自家用電気工作物保安管理業務委託料</td> <td>231,876</td> <td>(株)静岡ケイテクノ</td> </tr> <tr> <td>図書館冷暖房空調機器保守業務委託料</td> <td>777,600</td> <td>(株)ジャパンビルホールディングス伊豆営業所</td> </tr> <tr> <td>図書館空気環境測定業務委託料</td> <td>103,680</td> <td>(株)東幸</td> </tr> <tr> <td>図書館害虫駆除業務委託料</td> <td>83,160</td> <td>(株)東幸</td> </tr> <tr> <td>図書館システム保守業務委託料</td> <td>1,784,160</td> <td>三菱電機インフォメーションシステムズ(株) (平成30年4月1日から平成30年11月30日) 東京コンピュータサービス(株) (平成30年12月1日から平成31年3月31日)</td> </tr> <tr> <td>図書館書架移設作業業務委託料</td> <td>210,600</td> <td>(株)サトウ家具</td> </tr> <tr> <td>計</td> <td>6,918,688</td> <td></td> </tr> </tbody> </table> <p data-bbox="451 1585 1449 1619">オ 図書館の管理運営に係る使用料及び賃借料 (単位：円)</p> <table border="1" data-bbox="451 1624 1465 2040"> <thead> <tr> <th>事業概要</th> <th>事業費</th> <th>備考</th> </tr> </thead> <tbody> <tr> <td>建物賃借料</td> <td>26,729,952</td> <td>東京電力パワーグリッド(株)</td> </tr> <tr> <td>TRC MARC使用料</td> <td>950,400</td> <td>(株)図書館流通センター</td> </tr> <tr> <td>図書館システムリース料</td> <td>3,682,272</td> <td>NECキャピタルソリューション(株)(平成30年4月1日から平成30年11月30日) NTTファイナンス(株) (平成30年12月1日から平成31年3月31日)</td> </tr> <tr> <td>AEDリース料</td> <td>63,504</td> <td>セコム(株)</td> </tr> <tr> <td>計</td> <td>31,426,128</td> <td></td> </tr> </tbody> </table>			事業概要	事業費	臨時職員賃金	1,815,600	臨時職員共済費	295,947	計	2,111,547	事業概要	事業費	備考	新規購入図書マーク作成業務委託料	312,782	(株)図書館流通センター	図書館利用者開放インターネット端末保守業務委託料	41,990	東京コンピュータサービス(株)	図書館エレベーター保守点検業務委託料	414,720	エス・イー・シーエレベーター(株)	図書館自動ドア保守点検業務委託料	58,320	ナブコシステム(株)	図書館機械警備業務委託料	324,000	セコム(株)	図書館清掃業務委託料	2,575,800	(株)アイビックス	自家用電気工作物保安管理業務委託料	231,876	(株)静岡ケイテクノ	図書館冷暖房空調機器保守業務委託料	777,600	(株)ジャパンビルホールディングス伊豆営業所	図書館空気環境測定業務委託料	103,680	(株)東幸	図書館害虫駆除業務委託料	83,160	(株)東幸	図書館システム保守業務委託料	1,784,160	三菱電機インフォメーションシステムズ(株) (平成30年4月1日から平成30年11月30日) 東京コンピュータサービス(株) (平成30年12月1日から平成31年3月31日)	図書館書架移設作業業務委託料	210,600	(株)サトウ家具	計	6,918,688		事業概要	事業費	備考	建物賃借料	26,729,952	東京電力パワーグリッド(株)	TRC MARC使用料	950,400	(株)図書館流通センター	図書館システムリース料	3,682,272	NECキャピタルソリューション(株)(平成30年4月1日から平成30年11月30日) NTTファイナンス(株) (平成30年12月1日から平成31年3月31日)	AEDリース料	63,504	セコム(株)	計	31,426,128	
事業概要	事業費																																																																						
臨時職員賃金	1,815,600																																																																						
臨時職員共済費	295,947																																																																						
計	2,111,547																																																																						
事業概要	事業費	備考																																																																					
新規購入図書マーク作成業務委託料	312,782	(株)図書館流通センター																																																																					
図書館利用者開放インターネット端末保守業務委託料	41,990	東京コンピュータサービス(株)																																																																					
図書館エレベーター保守点検業務委託料	414,720	エス・イー・シーエレベーター(株)																																																																					
図書館自動ドア保守点検業務委託料	58,320	ナブコシステム(株)																																																																					
図書館機械警備業務委託料	324,000	セコム(株)																																																																					
図書館清掃業務委託料	2,575,800	(株)アイビックス																																																																					
自家用電気工作物保安管理業務委託料	231,876	(株)静岡ケイテクノ																																																																					
図書館冷暖房空調機器保守業務委託料	777,600	(株)ジャパンビルホールディングス伊豆営業所																																																																					
図書館空気環境測定業務委託料	103,680	(株)東幸																																																																					
図書館害虫駆除業務委託料	83,160	(株)東幸																																																																					
図書館システム保守業務委託料	1,784,160	三菱電機インフォメーションシステムズ(株) (平成30年4月1日から平成30年11月30日) 東京コンピュータサービス(株) (平成30年12月1日から平成31年3月31日)																																																																					
図書館書架移設作業業務委託料	210,600	(株)サトウ家具																																																																					
計	6,918,688																																																																						
事業概要	事業費	備考																																																																					
建物賃借料	26,729,952	東京電力パワーグリッド(株)																																																																					
TRC MARC使用料	950,400	(株)図書館流通センター																																																																					
図書館システムリース料	3,682,272	NECキャピタルソリューション(株)(平成30年4月1日から平成30年11月30日) NTTファイナンス(株) (平成30年12月1日から平成31年3月31日)																																																																					
AEDリース料	63,504	セコム(株)																																																																					
計	31,426,128																																																																						

款 項 目	主 要 事 業 の 説 明																													
	<p>カ 相互貸借やレファレンス等で図書館間との連携を図るとともに、各協会、協議会等主催の館長会議及び職員研修に参加し職員の資質向上を図った。また、各協会及び協議会等の管理運営に係る負担金を執行したものである。</p>																													
	<p>(ア) 所属図書館関係協会・協議会等の負担金 (単位：円)</p>																													
	<table border="1"> <thead> <tr> <th data-bbox="448 427 692 465">名 称</th> <th data-bbox="692 427 858 465">金 額</th> <th data-bbox="858 427 1465 465">内 容</th> </tr> </thead> <tbody> <tr> <td data-bbox="448 465 692 539">日本図書館協会</td> <td data-bbox="692 465 858 539">37,000</td> <td data-bbox="858 465 1465 539">公立図書館、大学図書館、専門図書館等が加盟。日本の図書館会を代表する組織</td> </tr> <tr> <td data-bbox="448 539 692 613">静岡県図書館協会</td> <td data-bbox="692 539 858 613">40,000</td> <td data-bbox="858 539 1465 613">静岡県内の公立図書館等 65 館加盟。各種研修会及び静岡県図書館大会を開催</td> </tr> <tr> <td data-bbox="448 613 692 687">静岡県市立図書館協議会</td> <td data-bbox="692 613 858 687">15,000</td> <td data-bbox="858 613 1465 687">静岡県内の市立図書館 22 館加盟。各種研修会を開催</td> </tr> <tr> <td data-bbox="448 687 692 761">静岡県東部地区図書館研究会</td> <td data-bbox="692 687 858 761">5,000</td> <td data-bbox="858 687 1465 761">静岡県東部地区の市町立図書館 18 館加盟。各種研修会開催。雑誌の分担保存を実施</td> </tr> <tr> <td data-bbox="448 761 692 801">計</td> <td data-bbox="692 761 858 801">97,000</td> <td data-bbox="858 761 1465 801"></td> </tr> </tbody> </table>			名 称	金 額	内 容	日本図書館協会	37,000	公立図書館、大学図書館、専門図書館等が加盟。日本の図書館会を代表する組織	静岡県図書館協会	40,000	静岡県内の公立図書館等 65 館加盟。各種研修会及び静岡県図書館大会を開催	静岡県市立図書館協議会	15,000	静岡県内の市立図書館 22 館加盟。各種研修会を開催	静岡県東部地区図書館研究会	5,000	静岡県東部地区の市町立図書館 18 館加盟。各種研修会開催。雑誌の分担保存を実施	計	97,000										
名 称	金 額	内 容																												
日本図書館協会	37,000	公立図書館、大学図書館、専門図書館等が加盟。日本の図書館会を代表する組織																												
静岡県図書館協会	40,000	静岡県内の公立図書館等 65 館加盟。各種研修会及び静岡県図書館大会を開催																												
静岡県市立図書館協議会	15,000	静岡県内の市立図書館 22 館加盟。各種研修会を開催																												
静岡県東部地区図書館研究会	5,000	静岡県東部地区の市町立図書館 18 館加盟。各種研修会開催。雑誌の分担保存を実施																												
計	97,000																													
	<p>(イ) 東京電力各種検査等に係る経費 (単位：円)</p>																													
	<table border="1"> <thead> <tr> <th data-bbox="448 853 970 927">概 要</th> <th data-bbox="970 853 1139 927">金 額</th> <th data-bbox="1139 853 1465 927">備 考</th> </tr> </thead> <tbody> <tr> <td data-bbox="448 927 970 1048">図書館建物消防用設備等点検費用負担金</td> <td data-bbox="970 927 1139 1048">304,925</td> <td data-bbox="1139 927 1465 1048">年 2 回実施 東京電力パワーグリッド (株) 伊豆支社</td> </tr> <tr> <td data-bbox="448 1048 970 1086">防火管理者講習受講者負担金</td> <td data-bbox="970 1048 1139 1086">7,500</td> <td data-bbox="1139 1048 1465 1086"></td> </tr> <tr> <td data-bbox="448 1086 970 1128">計</td> <td data-bbox="970 1086 1139 1128">312,425</td> <td data-bbox="1139 1086 1465 1128"></td> </tr> </tbody> </table>			概 要	金 額	備 考	図書館建物消防用設備等点検費用負担金	304,925	年 2 回実施 東京電力パワーグリッド (株) 伊豆支社	防火管理者講習受講者負担金	7,500		計	312,425																
概 要	金 額	備 考																												
図書館建物消防用設備等点検費用負担金	304,925	年 2 回実施 東京電力パワーグリッド (株) 伊豆支社																												
防火管理者講習受講者負担金	7,500																													
計	312,425																													
	<p>キ 保険料 (単位：円)</p>																													
	<table border="1"> <thead> <tr> <th data-bbox="448 1180 874 1254">概 要</th> <th data-bbox="874 1180 1059 1254">金 額</th> <th data-bbox="1059 1180 1493 1254">備 考</th> </tr> </thead> <tbody> <tr> <td data-bbox="448 1254 874 1292">全国市有物件建物共済保険料</td> <td data-bbox="874 1254 1059 1292">4,760</td> <td data-bbox="1059 1254 1493 1292">蔵書数 20 万冊、書架等備品</td> </tr> <tr> <td data-bbox="448 1292 874 1366">ボランティア保険料</td> <td data-bbox="874 1292 1059 1366">19,200</td> <td data-bbox="1059 1292 1493 1366">窓口カウンター等ボランティア 活動保険 48 人</td> </tr> <tr> <td data-bbox="448 1366 874 1413">計</td> <td data-bbox="874 1366 1059 1413">23,960</td> <td data-bbox="1059 1366 1493 1413"></td> </tr> </tbody> </table>			概 要	金 額	備 考	全国市有物件建物共済保険料	4,760	蔵書数 20 万冊、書架等備品	ボランティア保険料	19,200	窓口カウンター等ボランティア 活動保険 48 人	計	23,960																
概 要	金 額	備 考																												
全国市有物件建物共済保険料	4,760	蔵書数 20 万冊、書架等備品																												
ボランティア保険料	19,200	窓口カウンター等ボランティア 活動保険 48 人																												
計	23,960																													
	<p>ク その他管理運営に係る経費 1,767,887 円</p>																													
	<p>(2) 図書館の利用状況</p>																													
	<p>(平成 30 年 4 月 1 日から平成 31 年 3 月 31 日まで)</p>																													
	<table border="1"> <thead> <tr> <th data-bbox="448 1568 719 1641">区 分</th> <th data-bbox="719 1568 970 1641">本 館</th> <th data-bbox="970 1568 1220 1641">移動図書館</th> <th data-bbox="1220 1568 1465 1641">計</th> </tr> </thead> <tbody> <tr> <td data-bbox="448 1641 719 1680">年間開館日数</td> <td data-bbox="719 1641 970 1680">281 日</td> <td data-bbox="970 1641 1220 1680">168 日</td> <td data-bbox="1220 1641 1465 1680">—</td> </tr> <tr> <td data-bbox="448 1680 719 1718">貸出者数(人)</td> <td data-bbox="719 1680 970 1718">32,519</td> <td data-bbox="970 1680 1220 1718">3,808</td> <td data-bbox="1220 1680 1465 1718">36,327</td> </tr> <tr> <td data-bbox="448 1718 719 1769">貸出冊数(冊)</td> <td data-bbox="719 1718 970 1769">99,593</td> <td data-bbox="970 1718 1220 1769">13,136</td> <td data-bbox="1220 1718 1465 1769">112,729</td> </tr> <tr> <td data-bbox="448 1769 719 1821">(うち電子書籍)</td> <td data-bbox="719 1769 970 1821">(899)</td> <td data-bbox="970 1769 1220 1821"></td> <td data-bbox="1220 1769 1465 1821">(899)</td> </tr> <tr> <td data-bbox="448 1821 719 1872" rowspan="2">登録者数</td> <td data-bbox="719 1821 970 1872">個人(人)</td> <td data-bbox="970 1821 1220 1872">15,527</td> <td data-bbox="1220 1821 1465 1872">17,368</td> </tr> <tr> <td data-bbox="719 1872 970 1921">団体(件)</td> <td data-bbox="970 1872 1220 1921">71</td> <td data-bbox="1220 1872 1465 1921">76</td> </tr> </tbody> </table>			区 分	本 館	移動図書館	計	年間開館日数	281 日	168 日	—	貸出者数(人)	32,519	3,808	36,327	貸出冊数(冊)	99,593	13,136	112,729	(うち電子書籍)	(899)		(899)	登録者数	個人(人)	15,527	17,368	団体(件)	71	76
区 分	本 館	移動図書館	計																											
年間開館日数	281 日	168 日	—																											
貸出者数(人)	32,519	3,808	36,327																											
貸出冊数(冊)	99,593	13,136	112,729																											
(うち電子書籍)	(899)		(899)																											
登録者数	個人(人)	15,527	17,368																											
	団体(件)	71	76																											
	<p>※電子書籍は平成 30 年 12 月 1 日から平成 31 年 3 月 31 日まで</p>																													

款 項 目	主 要 事 業 の 説 明																												
	<p>(3) 平成 30 年度熱海市立図書館内開催行事等</p> <table border="1" data-bbox="443 286 1465 1473"> <thead> <tr> <th data-bbox="443 286 740 331">行事名</th> <th data-bbox="740 286 1465 331">内 容</th> </tr> </thead> <tbody> <tr> <td data-bbox="443 331 740 405">会話ができる児童室</td> <td data-bbox="740 331 1465 405">未就学児の親子及び母親同士が気軽に図書館を利用できるよう、図書館児童室の開放を本格実施した。</td> </tr> <tr> <td data-bbox="443 405 740 479">特別講座 「まず絵本から」</td> <td data-bbox="740 405 1465 479">熱海市出身絵本作家を講師として、講義を開催した。平成 31 年 2 月 10 日開催。</td> </tr> <tr> <td data-bbox="443 479 740 663">おはなし会</td> <td data-bbox="740 479 1465 663">幼児の親子を対象とした絵本や紙芝居の読み聞かせ等を行った。月 2 回開催。なお 4 月には時間を延長し 1 時間枠で「おはなし会スペシャル」、12 月には「クリスマススペシャル」として開催した。熱海読み聞かせの会主催。</td> </tr> <tr> <td data-bbox="443 663 740 808">あたま図書館くらぶ</td> <td data-bbox="740 663 1465 808">小学生を対象に、毎月テーマを決めたブックトークを中心に読み聞かせや図書館探検、百人一首大会等を行った。月 1 回開催。静岡県子ども読書アドバイザーが主なスタッフ。</td> </tr> <tr> <td data-bbox="443 808 740 992">製本教室 親子手作り絵本教室</td> <td data-bbox="740 808 1465 992">自分の作りたいもの（本、カバー、収納箱等）の材料を持ち寄り、製本技術講師指導の下、作品に仕上げていくもの。週 1 回実施。また、夏休みの 2 日間で小学生の親子や一般の参加者を対象に、自分で描いた絵等を製本にする「親子手作り絵本教室」を開催した。</td> </tr> <tr> <td data-bbox="443 992 740 1066">読書感想画教室</td> <td data-bbox="740 992 1465 1066">日本画家の講師の下、本を読んだ感想を絵で表現する教室を 2 回開催した。夏休み開催。</td> </tr> <tr> <td data-bbox="443 1066 740 1140">午後の朗読会</td> <td data-bbox="740 1066 1465 1140">一般市民を対象に、朗読会団体講師及び会員が小説や詩等の作品の一節を朗読（発表）した。隔月 1 回開催</td> </tr> <tr> <td data-bbox="443 1140 740 1249">喫茶（抹茶） サービス</td> <td data-bbox="740 1140 1465 1249">図書館利用者を対象に、ボランティア団体が有償（菓子付き一杯 200 円）で抹茶を提供した。毎週土曜・日曜開催。</td> </tr> <tr> <td data-bbox="443 1249 740 1359">図書館講座 「熱海の歴史を ひもとく」</td> <td data-bbox="740 1249 1465 1359">市外在住大学研究員等を講師として、熱海の歴史にまつわる講座を開催した。年 3 回開催。</td> </tr> <tr> <td data-bbox="443 1359 740 1469">リサイクル本市</td> <td data-bbox="740 1359 1465 1469">保存期限切れの雑誌、不用になった本及び寄贈資料のうち蔵書として受け入れなかった本の有効活用として、市民等に無料配布した。年 1 回（平成 31 年 3 月）開催。</td> </tr> </tbody> </table> <p data-bbox="395 1574 480 1608">図書館</p> <p data-bbox="395 1621 1094 1655">6 温泉誌販売経費 741,636 円 （前年度 9,078,680）</p> <p data-bbox="427 1668 1437 1749">(1) 平成29年4月の市制施行80周年に向けて、平成26年4月より「熱海温泉誌」の作成を開始し、平成28年度に完成した。</p> <p data-bbox="451 1762 1110 1796">(熱海温泉誌作成実行委員会は平成29年9月に解散。)</p> <p data-bbox="451 1859 1437 1892">ア 温泉誌販売に係る委託料 (単位：円)</p> <table border="1" data-bbox="451 1899 1465 1980"> <thead> <tr> <th data-bbox="451 1899 971 1944">事業概要</th> <th data-bbox="971 1899 1142 1944">事業費</th> <th data-bbox="1142 1899 1465 1944">備考</th> </tr> </thead> <tbody> <tr> <td data-bbox="451 1944 971 1980">温泉誌販売業務委託料</td> <td data-bbox="971 1944 1142 1980">741,636</td> <td data-bbox="1142 1944 1465 1980">(株)出版文化社</td> </tr> </tbody> </table>	行事名	内 容	会話ができる児童室	未就学児の親子及び母親同士が気軽に図書館を利用できるよう、図書館児童室の開放を本格実施した。	特別講座 「まず絵本から」	熱海市出身絵本作家を講師として、講義を開催した。平成 31 年 2 月 10 日開催。	おはなし会	幼児の親子を対象とした絵本や紙芝居の読み聞かせ等を行った。月 2 回開催。なお 4 月には時間を延長し 1 時間枠で「おはなし会スペシャル」、12 月には「クリスマススペシャル」として開催した。熱海読み聞かせの会主催。	あたま図書館くらぶ	小学生を対象に、毎月テーマを決めたブックトークを中心に読み聞かせや図書館探検、百人一首大会等を行った。月 1 回開催。静岡県子ども読書アドバイザーが主なスタッフ。	製本教室 親子手作り絵本教室	自分の作りたいもの（本、カバー、収納箱等）の材料を持ち寄り、製本技術講師指導の下、作品に仕上げていくもの。週 1 回実施。また、夏休みの 2 日間で小学生の親子や一般の参加者を対象に、自分で描いた絵等を製本にする「親子手作り絵本教室」を開催した。	読書感想画教室	日本画家の講師の下、本を読んだ感想を絵で表現する教室を 2 回開催した。夏休み開催。	午後の朗読会	一般市民を対象に、朗読会団体講師及び会員が小説や詩等の作品の一節を朗読（発表）した。隔月 1 回開催	喫茶（抹茶） サービス	図書館利用者を対象に、ボランティア団体が有償（菓子付き一杯 200 円）で抹茶を提供した。毎週土曜・日曜開催。	図書館講座 「熱海の歴史を ひもとく」	市外在住大学研究員等を講師として、熱海の歴史にまつわる講座を開催した。年 3 回開催。	リサイクル本市	保存期限切れの雑誌、不用になった本及び寄贈資料のうち蔵書として受け入れなかった本の有効活用として、市民等に無料配布した。年 1 回（平成 31 年 3 月）開催。	事業概要	事業費	備考	温泉誌販売業務委託料	741,636	(株)出版文化社
行事名	内 容																												
会話ができる児童室	未就学児の親子及び母親同士が気軽に図書館を利用できるよう、図書館児童室の開放を本格実施した。																												
特別講座 「まず絵本から」	熱海市出身絵本作家を講師として、講義を開催した。平成 31 年 2 月 10 日開催。																												
おはなし会	幼児の親子を対象とした絵本や紙芝居の読み聞かせ等を行った。月 2 回開催。なお 4 月には時間を延長し 1 時間枠で「おはなし会スペシャル」、12 月には「クリスマススペシャル」として開催した。熱海読み聞かせの会主催。																												
あたま図書館くらぶ	小学生を対象に、毎月テーマを決めたブックトークを中心に読み聞かせや図書館探検、百人一首大会等を行った。月 1 回開催。静岡県子ども読書アドバイザーが主なスタッフ。																												
製本教室 親子手作り絵本教室	自分の作りたいもの（本、カバー、収納箱等）の材料を持ち寄り、製本技術講師指導の下、作品に仕上げていくもの。週 1 回実施。また、夏休みの 2 日間で小学生の親子や一般の参加者を対象に、自分で描いた絵等を製本にする「親子手作り絵本教室」を開催した。																												
読書感想画教室	日本画家の講師の下、本を読んだ感想を絵で表現する教室を 2 回開催した。夏休み開催。																												
午後の朗読会	一般市民を対象に、朗読会団体講師及び会員が小説や詩等の作品の一節を朗読（発表）した。隔月 1 回開催																												
喫茶（抹茶） サービス	図書館利用者を対象に、ボランティア団体が有償（菓子付き一杯 200 円）で抹茶を提供した。毎週土曜・日曜開催。																												
図書館講座 「熱海の歴史を ひもとく」	市外在住大学研究員等を講師として、熱海の歴史にまつわる講座を開催した。年 3 回開催。																												
リサイクル本市	保存期限切れの雑誌、不用になった本及び寄贈資料のうち蔵書として受け入れなかった本の有効活用として、市民等に無料配布した。年 1 回（平成 31 年 3 月）開催。																												
事業概要	事業費	備考																											
温泉誌販売業務委託料	741,636	(株)出版文化社																											

款 項 目	主 要 事 業 の 説 明			
	イ 「熱海歴史年表」、「熱海平成歴史年表」及び「熱海温泉誌」販売内訳 (単位：円、冊及びセット)			
	書 名	単 価	冊 数	売 上
	熱海歴史年表	2,000	3	6,000
	熱海平成歴史年表	1,200	2	2,400
	熱海歴史年表・熱海平成歴史年表セット	3,000	2	6,000
	熱海温泉誌 (温泉誌編さん協力団体等)	1,944	1,691	3,287,304
	熱海温泉誌 (一般販売)	3,240	10	32,400
			計	3,334,104
	生涯学習課 7 郷土資料整備経費 1,819,972円 (前年度1,230,453円)			
	(1) 郷土資料仕分け等業務委託料339,854円、郷土資料仕分け等に対する報償費996,760円、歴史資料等整理及び管理に伴う消耗品費473,858円並びにその他経費9,500円を執行した。			
	(2) 熱海市に寄贈された美術品や書跡、写真等の貴重な歴史資料等を把握するため図書館や学校等で調査を行い、台帳作成を行った。また、熱海温泉誌作成に伴う基礎資料、図書館所蔵の郷土資料等の保存及び今後の利活用のために郷土資料の仕分け作業等を行った。			
	(単位：点)			
	調査場所	調査済資料	資料概要	
	小中学校 (郷土資料室除く)	242	扁額、作詞家・作曲家直筆校歌、絵、土器等	
	課内、図書館及び中央公民館等	約1,600	埋蔵文化財・報告書、温泉誌基礎資料写真、絵葉書、視聴覚資料等	
文化施設(2施設)	89	馬具、舶来時計、作曲家愛用楽器等		
(3) 将来にわたって郷土資料が散逸せず、引き継がれるように文書資料の一部を電子データ化した。				
(単位：点)				
電子化対象	電子化済資料	資料概要等		
文書資料	19	宿帳、湯樽出荷帳、旧家文書等		
熱海市史索引	約9,400	人物、項目と掲載箇所、概要		
熱海市史掲載写真	285			
市内記念碑等	144	平成6年度に紙ベースで作成された台帳を電子データ化したもの		
(4) 調査した美術品及び歴史資料等を市民や観光客へ周知をするべく、特別展示会及び調査報告会を開催した。				

款 項 目	主 要 事 業 の 説 明			
	(単位：人)			
	事業名	開催期間	入場者数	内 容
	～お宝発見！～ 「熱海の学校で見つけた歴史資料」展	平成 30 年 11 月 15 日(木)～11 月 19 日(月)	1,879	市内小中学校で保管されている歴史資料を集めて展示を行った。 (起雲閣で開催)
	旧網代町行政 資料調査報告会	平成 31 年 2 月 9 日(土)	60	図書館等で保管されていた旧網代町に関する行政資料の整理仕分けの際、判明した資料の内容及び歴史的意義について報告を行った。 (網代公民館で開催)
6 目 少年補導 センター	決算額 1,746,590円 (前年度1,731,901円)			
運営費	生涯学習課			
	1 少年補導センター運営協議会委員等報酬 1,167,200円 (前年度1,170,600円)			
	(1) 少年補導センター運営協議会委員報酬			
	事業概要	少年補導センターの適正な運営を図るため、熱海警察署等の関係機関及び各校区補導員代表で構成しており、年間事業計画のほか、街頭補導等の状況と対策について協議した。		
	委員数	11人		
	報酬	2回開催 45,200円 (3,900円×延べ2人+3,400円×延べ11人)		
	(2) 少年補導センター嘱託員報酬 1人 1,122,000円			
	電話・面接相談、街頭補導を通して少年を非行化から守るため、生活指導を行った。青少年健全育成、家庭教育についても専門的な指導・助言を行うとともに、社会教育関係会議に出席し、情報交換を行った。			
	生涯学習課			
	2 少年補導センターの管理運営経費 579,390円 (前年度561,301円)			
	(1) 少年補導センター補導員街頭補導謝礼 343,000円			
	市内8小学校区において、少年の非行防止と早期発見のため、街頭補導を行った。			
	ア 少年補導センター活動状況 (単位：人、件)			
	区 分		平成 30 年度	平成 29 年度
	街頭補導人数	補導延べ回数	40	49
		出席補導員延べ数	343	397
	相談件数	電話相談	59	46
		面接相談	1	2
	(2) 少年補導センター管理運営に係るその他経費 236,390円			

款 項 目	主 要 事 業 の 説 明																											
7目 姫の沢自然の家費	<p>決算額 39,121,097円 (前年度 39,297,091円)</p> <p>生涯学習課</p> <p>1 姫の沢自然の家の管理運営経費 39,121,097円 (前年度 39,297,091円)</p> <p>(1) 姫の沢自然の家は、昭和 55 年の開所以来、社会教育を目的とした宿泊施設として、市内外の小中学校やスポーツ団体に多く利用され、社会人の研修施設としても幅広く活用されてきたが、平成 31 年 3 月 31 日をもって施設廃止した。</p> <p>ア 姫の沢自然の家の管理運営に係る委託料 (単位：円)</p> <table border="1" data-bbox="454 526 1444 604"> <thead> <tr> <th>事業概要</th> <th>事業費</th> <th>備 考</th> </tr> </thead> <tbody> <tr> <td>自然の家指定管理業務委託</td> <td>39,093,000</td> <td>(財)熱海市振興公社</td> </tr> </tbody> </table> <p>イ 全国市有物件建物共済保険料 28,097円</p> <p>ウ 年間利用者数 (単位：人)</p> <table border="1" data-bbox="446 795 1444 952"> <thead> <tr> <th colspan="6">指 定 管 理</th> <th>直 営</th> </tr> <tr> <th>平成 30 年度</th> <th>平成 29 年度</th> <th>平成 28 年度</th> <th>平成 27 年度</th> <th>平成 26 年度</th> <th>平成 25 年度</th> <th>平成 20 年度</th> </tr> </thead> <tbody> <tr> <td>6,518</td> <td>10,799</td> <td>13,841</td> <td>15,552</td> <td>18,090</td> <td>16,092</td> <td>10,646</td> </tr> </tbody> </table>	事業概要	事業費	備 考	自然の家指定管理業務委託	39,093,000	(財)熱海市振興公社	指 定 管 理						直 営	平成 30 年度	平成 29 年度	平成 28 年度	平成 27 年度	平成 26 年度	平成 25 年度	平成 20 年度	6,518	10,799	13,841	15,552	18,090	16,092	10,646
事業概要	事業費	備 考																										
自然の家指定管理業務委託	39,093,000	(財)熱海市振興公社																										
指 定 管 理						直 営																						
平成 30 年度	平成 29 年度	平成 28 年度	平成 27 年度	平成 26 年度	平成 25 年度	平成 20 年度																						
6,518	10,799	13,841	15,552	18,090	16,092	10,646																						
8目 文化施設費	<p>決算額 133,334,144円 (前年度 130,084,153円)</p> <p>生涯学習課</p> <p>1 起雲閣の管理運営経費 72,089,591円 (前年度 75,701,047円)</p> <p>(1) 起雲閣は、大正 8 年に当時の鉄道大臣内田信也の別荘として築かれ、根津嘉一郎が洋館を増築し「熱海の三大別荘」と賞賛された邸宅が基となっている。</p> <p>平成 12 年 4 月市が取得し、平成 12 年 11 月 28 日に開館した。平成 30 年 4 月 1 日から『NPO法人あたまオアシス 21』に指定管理業務を委託している。</p> <p>(期間 平成 30 年 4 月 1 日から令和 5 年 3 月 31 日まで)</p> <p>(2) 起雲閣報償費 3,776,663円</p> <p>ア 目標達成インセンティブ 3,776,663円</p> <p>(平成 29 年度の総収入額及び有料入館者数がそれぞれ目標を超えたためインセンティブが発生したもの。)</p> <p>(3) 起雲閣の維持管理に係る修繕料 1,463,400円</p> <p>ア 起雲閣 2 階ギャラリー床カーペット修繕 831,600円</p> <p>イ 起雲閣雨漏り等修繕 459,000円</p> <p>ウ 起雲閣外部塀クラック部分修繕 172,800円</p> <p>(4) 起雲閣の維持管理に係る委託料 59,803,088円</p>																											

款 項 目	主 要 事 業 の 説 明																																
	(単位：円)																																
	事業概要	事業費	備考																														
	指定管理業務委託	59,297,000	NPO法人あたまオアシス 21																														
	指定管理第三者評価業務委託	346,140	総合システム研究所(株)																														
	自家用電気工作物保安管理業務委託	159,948	(株)静岡ケイテクノ																														
	計	59,803,088																															
	<p>(5) 起雲閣の維持管理に係る工事請負費 6,998,400 円</p> <p>ア 起雲閣企画展示室照明器具LED化工事 680,400 円</p> <p>イ 起雲閣音楽サロン照明器具LED化工事 5,400,000 円</p> <p>ウ 起雲閣ギャラリー照明器具LED化工事 918,000 円</p> <p>(6) 起雲閣に係るその他経費 48,040 円</p> <p>ア 全国市有物件建物共済保険料 44,260 円</p> <p>イ 展示品盗難保険料 3,780 円</p> <p>(7) 起雲閣有料入館者数及び入館料収入 57,895,230 円</p> <p>平成 30 年度は 320 日間開館した。熱海梅園梅まつり期間中は休館日なしで対応する等、観光客に配慮した措置を講じた。昨年度よりも有料入館者数が増加し 5 年連続で 10 万人を超えたものである。</p> <p>(入館料 大人 510 円 中学生・高校生 300 円 小学生以下は無料)</p> <p style="text-align: right;">(単位：人、円)</p> <table border="1" data-bbox="376 1261 1477 1397"> <thead> <tr> <th>年 度</th> <th>有料入館者数</th> <th>前年度比</th> <th>入館料収入</th> <th>前年度比</th> </tr> </thead> <tbody> <tr> <td>平成 30 年度</td> <td>120,621</td> <td>107.2%</td> <td>57,895,230</td> <td>107.9%</td> </tr> <tr> <td>平成 29 年度</td> <td>112,471</td> <td>8,150 人増</td> <td>53,640,590</td> <td>4,254,640 円増</td> </tr> </tbody> </table> <p>(平成 28 年度 109,211 人、平成 27 年度 120,533 人、平成 26 年度 106,662 人)</p> <p>(8) 起雲閣貸出施設利用件数及び使用料収入 5,413,910 円</p> <p>(使用料※市民利用の場合…音楽サロン 1,020 円/時 ギャラリー 820 円/時 和室 410 円/時)</p> <p style="text-align: right;">(単位：件、円)</p> <table border="1" data-bbox="376 1684 1477 1814"> <thead> <tr> <th>年 度</th> <th>利用件数</th> <th>前年度比</th> <th>使用料収入</th> <th>前年度比</th> </tr> </thead> <tbody> <tr> <td>平成 30 年度</td> <td>1,463</td> <td>84.4%</td> <td>5,413,910</td> <td>82.4%</td> </tr> <tr> <td>平成 29 年度</td> <td>1,734</td> <td>271 件減</td> <td>6,571,690</td> <td>1,157,780 円減</td> </tr> </tbody> </table> <p>(9) 起雲閣物品・喫茶売上の雑収入 15,349,120 円</p> <p>ア 物販収入 (橙マーマレード 540 円、金唐革紙しおり 1,000 円ほか)</p>			年 度	有料入館者数	前年度比	入館料収入	前年度比	平成 30 年度	120,621	107.2%	57,895,230	107.9%	平成 29 年度	112,471	8,150 人増	53,640,590	4,254,640 円増	年 度	利用件数	前年度比	使用料収入	前年度比	平成 30 年度	1,463	84.4%	5,413,910	82.4%	平成 29 年度	1,734	271 件減	6,571,690	1,157,780 円減
年 度	有料入館者数	前年度比	入館料収入	前年度比																													
平成 30 年度	120,621	107.2%	57,895,230	107.9%																													
平成 29 年度	112,471	8,150 人増	53,640,590	4,254,640 円増																													
年 度	利用件数	前年度比	使用料収入	前年度比																													
平成 30 年度	1,463	84.4%	5,413,910	82.4%																													
平成 29 年度	1,734	271 件減	6,571,690	1,157,780 円減																													

款 項 目	主 要 事 業 の 説 明		
	(単位：件、円)		
	年 度	金 額	前年度比
	平成 30 年度	1,481,020	141.3%
	平成 29 年度	1,048,235	432,785 円増
	イ 喫茶収入 (抹茶と和菓子 600 円、コーヒー 450 円、熱海紅茶 450 円ほか)		
	(単位：件、円)		
	年 度	金 額	前年度比
	平成 30 年度	13,868,100	110.7%
	平成 29 年度	12,532,400	1,335,700 円増
	(10) その他の収入 1,239,548 円		
	ア 土地使用料 700 円 (電話柱設置分)		
	イ 自動販売機設置にかかる建物貸付料 192,812 円		
	ウ 自動販売機電気料収入 66,792 円		
	エ 指定管理返還金 959,174 円 (平成 29 年度委託料返還金)		
	オ 事務室複写機使用料収入 20,070 円		
	(11) 起雲閣主催事業等の実施状況		
	ア 起雲閣来館者の満足度を高めるため、年間を通じて催事事業を開催した。		
	主なものは、下記のとおり。		
	企画展示室		(単位：人)
	名称・実施期間	総入館者数	実 施 内 容
	松山英雄・松山幽紫 二人展 平成 30 年 4 月 2 日 (月) から 5 月 31 日 (木) まで	21,108	市内在住の作家夫妻による作品展。 日本文化の伝統を伝えるための日本画と 百人一首の書画の創作展
	野鳥の世界展 平成 30 年 6 月 2 日 (土) から 7 月 30 日 (月) まで	17,571	伊豆野鳥愛好会会員の撮影した写真で 「絶滅の恐れ」「旅鳥」等のテーマで展 示
	花火のある風景展 平成 30 年 8 月 2 日 (木) から 9 月 29 日 (土) まで	17,683	写真家の早津明彦氏の写真展 熱海海上花火大会の写真を中心に心の奥 底に余韻を残すような花火の写真展
	高須英輔「天鼓をきく」展 平成 30 年 10 月 4 日 (木) から 11 月 27 日 (火) まで	23,109	市内在住の造形作家による鼓をテーマに 構成された階段彫刻展を開催
	大谷まや日本画展 平成 30 年 12 月 1 日 (土) から平成 31 年 1 月 31 日 (木) まで	17,868	市内在住の日本画家の屏風絵作品と正月 模様を彩る色彩豊かな羽子板絵作品を 多数展示
	金井千絵・麻央・萌英作品展 平成 31 年 2 月 5 日 (火) から 3 月 24 日 (日) まで	19,526	市内在住の芸術作家 3 人による水彩画・漆 芸・日本画の作品展

款 項 目	主 要 事 業 の 説 明		
	起雲閣協賛事業 (単位：人)		
	名称・実施期間	入館者数	実 施 内 容
	熱海さつき展 平成 30 年 5 月 31 日(木) から 6 月 5 日(火)まで	2,561	日本阜月協会熱海支部会員によるさつき銘 花約 40 点を音楽サロンに展示
	紫陽花展 平成 30 年 6 月 1 日(金) から 6 月 19 日(火)まで	6,872	大小様々な色合いのヤマアジサイの鉢植 作品を館内各所に多数展示
	大文字草展 平成 30 年 10 月 12 日(金) から 11 月 4 日(日)まで	9,250	5 枚の花弁が漢字の「大」の字に見える 山野草の一種である大文字草の鉢植作品を 館内各所に展示
	ATAMI ART EXPO 平成 30 年 10 月 26 日(金) から 28 日(日)まで	1,735	熱海市在住の芸術作家を中心に市内各所 において様々な作品を展示。起雲閣では音楽 サロン、ギャラリー、和室 3 部屋にて開催
	こどもいけばな展 ①平成 30 年 11 月 23 日(金) から 25 日(日) ②平成 30 年 12 月 8 日(土) から 10 日(月)まで	3,297	日頃貸出施設を利用する「伝統文化熱海 いけばなこども教室」の生徒作品を館内 各所に多数展示
	梅の小枝プレゼント 平成 31 年 1 月 20 日(日) 平成 31 年 2 月 10 日(日)	1,485	熱海梅園梅まつりの開催に合わせ、当日の 入館者に梅の小枝を先着でプレゼントし た。
	NPO法人あたみオアシス 21 自主事業 (単位：人)		
	名称・実施期間	入館者数	実 施 内 容
	春のお茶会 平成 30 年 4 月 28 日(土)から 5 月 6 日(日)のうち 9 日間	4,970	孔雀の間の案内も兼ねて、縁側で庭園 を眺めながら抹茶を一品(有料) 起雲閣旅館時代のお膳にてくつろぎの 空間を提供
	秋のお茶会 平成 30 年 9 月 15 日(土)、16 日 (日)、17 日(月祝)、22 日(土)、 23 日(日)、24 日(月祝)、29 日 (土)、30 日(日)、10 月 6 日(土) から 8 日(月祝)までの 11 日間	5,318	孔雀の間の案内も兼ねて、縁側で庭園 を眺めながら抹茶を一品(有料) 起雲閣旅館時代のお膳にてくつろぎの 空間を提供
	起雲閣開館記念 落語と懐かしのメロディの会 平成 30 年 11 月 6 日(火)	480	11 月 28 日の起雲閣開館日を記念して 毎年 11 月に企画を開催 今回は林家たけ平師匠の落語とハーモ ニカの演奏による音楽会を開催

款 項 目	主 要 事 業 の 説 明																																							
	<p>生涯学習課</p> <p>2 澤田政廣記念美術館の管理運営経費 27,534,547円 (前年度26,370,504円)</p> <p>(1) 熱海市立澤田政廣記念美術館は、昭和62年11月3日開館。熱海市名誉市民で文化勲章受章芸術家の澤田政廣(1894-1988)の偉業を顕彰し、澤田芸術を永く後世に伝えるとともに、美術に対する知識の向上と文化の発展に寄与するため、澤田政廣の作品及び美術コレクションの展示及び保管を行うための経費として執行した。</p> <p>(2) 澤田政廣記念美術館運営協議会に対する報酬 9,100円 運営協議委員 4人中3人出席(1名は公務員のため謝礼金なし) 4,800円/1回×1人=4,800円 4,300円/1回×1人=4,300円</p> <p>(3) 報償費(デッサン教室講師謝礼) 10,000円</p> <p>(4) 澤田政廣記念美術館の運営に係る主要な一般経費の内訳 3,567,012円 ア 消耗品 468,205円 イ 印刷製本費 24,434円(パンフレット等印刷代) ウ 光熱水費 2,287,946円 エ 修繕料 486,000円 オ 賄材料費 134,135円 カ 通信運搬費 114,192円 キ 手数料 52,100円</p> <p>(5) 澤田政廣記念美術館の維持管理に係る委託料 16,963,487円 (単位:円)</p> <table border="1" data-bbox="379 1384 1474 1890"> <thead> <tr> <th>事業概要</th> <th>事業費</th> <th>備考</th> </tr> </thead> <tbody> <tr> <td>一部管理業務委託</td> <td>13,184,483</td> <td>財熱海市振興公社</td> </tr> <tr> <td>機械警備業務委託</td> <td>699,840</td> <td>セコム(株)</td> </tr> <tr> <td>庭園管理業務委託</td> <td>347,760</td> <td>西村造園(株)</td> </tr> <tr> <td>トイレ清掃業務委託</td> <td>313,200</td> <td>(株)アイビックス</td> </tr> <tr> <td>館内床清掃業務委託</td> <td>86,400</td> <td>(株)アイビックス</td> </tr> <tr> <td>梅まつり期間トイレ清掃業務委託</td> <td>65,424</td> <td>(社)熱海市シルバー人材センター</td> </tr> <tr> <td>消防用設備保守点検業務委託</td> <td>31,860</td> <td>(有)明静電設</td> </tr> <tr> <td>吸気設備点検業務委託</td> <td>311,040</td> <td>(株)三ツ星工業</td> </tr> <tr> <td>空調設備等保守点検業務委託</td> <td>298,080</td> <td>(株)三ツ星工業</td> </tr> <tr> <td>自動ドア開閉装置保守点検業務委託</td> <td>43,200</td> <td>ナブコシステム(株)</td> </tr> <tr> <td>収蔵庫等燻蒸業務委託</td> <td>1,582,200</td> <td>関東港業(株)</td> </tr> <tr> <td>計</td> <td>16,963,487</td> <td></td> </tr> </tbody> </table> <p>(6) 澤田政廣記念美術館の保険料・その他使用料及び賃借料等 6,971,248円 ア 全国市有物件建物共済保険料 109,900円</p>	事業概要	事業費	備考	一部管理業務委託	13,184,483	財熱海市振興公社	機械警備業務委託	699,840	セコム(株)	庭園管理業務委託	347,760	西村造園(株)	トイレ清掃業務委託	313,200	(株)アイビックス	館内床清掃業務委託	86,400	(株)アイビックス	梅まつり期間トイレ清掃業務委託	65,424	(社)熱海市シルバー人材センター	消防用設備保守点検業務委託	31,860	(有)明静電設	吸気設備点検業務委託	311,040	(株)三ツ星工業	空調設備等保守点検業務委託	298,080	(株)三ツ星工業	自動ドア開閉装置保守点検業務委託	43,200	ナブコシステム(株)	収蔵庫等燻蒸業務委託	1,582,200	関東港業(株)	計	16,963,487	
事業概要	事業費	備考																																						
一部管理業務委託	13,184,483	財熱海市振興公社																																						
機械警備業務委託	699,840	セコム(株)																																						
庭園管理業務委託	347,760	西村造園(株)																																						
トイレ清掃業務委託	313,200	(株)アイビックス																																						
館内床清掃業務委託	86,400	(株)アイビックス																																						
梅まつり期間トイレ清掃業務委託	65,424	(社)熱海市シルバー人材センター																																						
消防用設備保守点検業務委託	31,860	(有)明静電設																																						
吸気設備点検業務委託	311,040	(株)三ツ星工業																																						
空調設備等保守点検業務委託	298,080	(株)三ツ星工業																																						
自動ドア開閉装置保守点検業務委託	43,200	ナブコシステム(株)																																						
収蔵庫等燻蒸業務委託	1,582,200	関東港業(株)																																						
計	16,963,487																																							

款 項 目	主 要 事 業 の 説 明																																																					
	イ 美術館資料の受領に係る有料道路通行料 15,370 円 ウ AEDリース料 63,504 円 エ 監視カメラリース料 109,026 円 オ 清掃衛生用品賃借料 49,248 円 カ 美術館敷地賃借料 6,606,200 円 (伊豆箱根鉄道株 3,210.96 m ²) キ 静岡県博物館協会負担金 18,000 円 (7) 主な展覧会と会期中の入館者数 (単位：日、人) <table border="1" data-bbox="379 568 1465 763"> <thead> <tr> <th>展覧会名</th> <th>会期</th> <th>日数</th> <th>入館者数</th> </tr> </thead> <tbody> <tr> <td>澤田政廣記念美術館 館蔵品展</td> <td>4/1(日)～4/22(日)</td> <td>22</td> <td>151</td> </tr> <tr> <td>澤田政廣 彫刻家の描く風景画展</td> <td>4/26(木)～8/19(日)</td> <td>116</td> <td>1,030</td> </tr> <tr> <td>澤田政廣 わたしの天女たち展</td> <td>9/1(土)～12/16(日)</td> <td>107</td> <td>1,547</td> </tr> <tr> <td>澤田政廣記念美術館 館蔵品展</td> <td>12/20(木)～3/31(日)</td> <td>123</td> <td>28,890</td> </tr> </tbody> </table> (8) 年間入館者数及び入館料収入 906,160 円 平成 30 年度の開館日数は 308 日であった。入館者数は 823 人増の 31,483 人であった。(入館料 大人 320 円、中学生・高校生 210 円、小学生以下は無料) (単位：人、円) <table border="1" data-bbox="363 1003 1465 1144"> <thead> <tr> <th>年度</th> <th>入館者数</th> <th>前年度比</th> <th>入館料収入</th> <th>前年度比</th> </tr> </thead> <tbody> <tr> <td>平成 30 年度</td> <td>31,483</td> <td>102.7%</td> <td>906,160</td> <td>93.1%</td> </tr> <tr> <td>平成 29 年度</td> <td>30,660</td> <td>823 人増</td> <td>973,800</td> <td>67,640 円減</td> </tr> </tbody> </table> (平成 28 年度 35,037 人、平成 27 年度 26,569 人、平成 26 年度 56,776 人) (9) 図録、絵はがき等の物品販売収入 (単位：円) <table border="1" data-bbox="416 1285 1385 1406"> <thead> <tr> <th>年度</th> <th>物品販売収入</th> <th>前年度比</th> </tr> </thead> <tbody> <tr> <td>平成 30 年度</td> <td>523,800</td> <td>88.4%</td> </tr> <tr> <td>平成 29 年度</td> <td>592,690</td> <td>68,890 円減</td> </tr> </tbody> </table> (10) オープン・カフェ売上収入 主に熱海梅園の梅まつり期間(平成 31 年 1 月 5 日から 3 月 3 日まで)にオープン・カフェを実施した。 (単位：円) <table border="1" data-bbox="416 1644 1385 1765"> <thead> <tr> <th>年度</th> <th>カフェ売上収入</th> <th>前年度比</th> </tr> </thead> <tbody> <tr> <td>平成 30 年度</td> <td>1,127,760</td> <td>99.9%</td> </tr> <tr> <td>平成 29 年度</td> <td>1,128,800</td> <td>1,040 円減</td> </tr> </tbody> </table> (11) その他実施事業 <ul style="list-style-type: none"> ・夜間特別開館「ナイトミュージアム」入館者合計 298 人 6 月 2 日(114 人)、9 日(184 人) ・デッサン教室 参加人数計 20 人 8 月 8 日(14 人)、11 月 7 日(6 人) 	展覧会名	会期	日数	入館者数	澤田政廣記念美術館 館蔵品展	4/1(日)～4/22(日)	22	151	澤田政廣 彫刻家の描く風景画展	4/26(木)～8/19(日)	116	1,030	澤田政廣 わたしの天女たち展	9/1(土)～12/16(日)	107	1,547	澤田政廣記念美術館 館蔵品展	12/20(木)～3/31(日)	123	28,890	年度	入館者数	前年度比	入館料収入	前年度比	平成 30 年度	31,483	102.7%	906,160	93.1%	平成 29 年度	30,660	823 人増	973,800	67,640 円減	年度	物品販売収入	前年度比	平成 30 年度	523,800	88.4%	平成 29 年度	592,690	68,890 円減	年度	カフェ売上収入	前年度比	平成 30 年度	1,127,760	99.9%	平成 29 年度	1,128,800	1,040 円減
展覧会名	会期	日数	入館者数																																																			
澤田政廣記念美術館 館蔵品展	4/1(日)～4/22(日)	22	151																																																			
澤田政廣 彫刻家の描く風景画展	4/26(木)～8/19(日)	116	1,030																																																			
澤田政廣 わたしの天女たち展	9/1(土)～12/16(日)	107	1,547																																																			
澤田政廣記念美術館 館蔵品展	12/20(木)～3/31(日)	123	28,890																																																			
年度	入館者数	前年度比	入館料収入	前年度比																																																		
平成 30 年度	31,483	102.7%	906,160	93.1%																																																		
平成 29 年度	30,660	823 人増	973,800	67,640 円減																																																		
年度	物品販売収入	前年度比																																																				
平成 30 年度	523,800	88.4%																																																				
平成 29 年度	592,690	68,890 円減																																																				
年度	カフェ売上収入	前年度比																																																				
平成 30 年度	1,127,760	99.9%																																																				
平成 29 年度	1,128,800	1,040 円減																																																				

款 項 目	主 要 事 業 の 説 明												
	<p>生涯学習課</p> <p>3 伊豆山郷土資料館の管理運営経費 2,765,674 円 (前年度 2,914,854 円)</p> <p>(1) 伊豆山郷土資料館は、昭和 56 年 4 月 13 日に開館。伊豆山神社所蔵の社宝を中心に伊豆山地区に伝わる郷土資料を展示している。特に県指定文化財の「銅造 走湯権現立像 (どうぞう そうとうごんげんりゅうぞう)」や「木造 宝冠阿弥陀如来及び脇侍像 (もくぞう ほうかんあみだによらいおよびわきじぞう)」等、往年の信仰を考えるうえでの貴重な資料等を展示している。</p> <p>(2) 伊豆山郷土資料館運営協議会委員に対する報酬 12,900 円 平成 31 年 2 月 20 日開催 入館者数や資料館展示資料の一部貸出に係る事項や館内修繕報告等について討議した。</p> <p>(3) 伊豆山郷土資料館の受付業務に係る経費 2,080,942 円 ア 嘱託員報酬 1,482,000 円 イ 嘱託員社会保険料等共済費 216,576 円 ウ 嘱託員以外のパートタイマー賃金 382,366 円</p> <p>(4) 伊豆山郷土資料館の管理運営に係る主要な一般経費 312,433 円 ア 消耗品費 4,333 円 イ 光熱水費 264,331 円 ウ 通信運搬費 43,769 円</p> <p>(5) 伊豆山郷土資料館の保険料・展示品賃借料 67,475 円 ア 全国市有物件建物共済保険料 1,455 円 イ 展示品保険料 41,020 円 ウ 使用料・賃借料 25,000 円</p> <p>(6) 伊豆山郷土資料館の修繕料 93,960 円 ア 展示室エアコンドレン異常修繕 46,440 円 イ カウンター修繕 47,520 円</p> <p>(7) 伊豆山郷土資料館の維持管理に係る委託料 197,964 円 (単位：円)</p> <table border="1" data-bbox="373 1765 1477 2011"> <thead> <tr> <th>事業概要</th> <th>事業費</th> <th>備考</th> </tr> </thead> <tbody> <tr> <td>伊豆山郷土資料館機械警備業務委託</td> <td>168,480</td> <td>(株)ザ・トーカイ熱海支店</td> </tr> <tr> <td>伊豆山郷土資料館空調設備等保守点検業務委託</td> <td>29,484</td> <td>(株)平和エアテック</td> </tr> <tr> <td>計</td> <td>197,964</td> <td></td> </tr> </tbody> </table>	事業概要	事業費	備考	伊豆山郷土資料館機械警備業務委託	168,480	(株)ザ・トーカイ熱海支店	伊豆山郷土資料館空調設備等保守点検業務委託	29,484	(株)平和エアテック	計	197,964	
事業概要	事業費	備考											
伊豆山郷土資料館機械警備業務委託	168,480	(株)ザ・トーカイ熱海支店											
伊豆山郷土資料館空調設備等保守点検業務委託	29,484	(株)平和エアテック											
計	197,964												

款 項 目	主 要 事 業 の 説 明																																				
	<p>(8) 伊豆山郷土資料館入館者数及び入館料収入 825,220 円 今年度は 312 日間開館した。 (入館料 大人 150 円 中学生・高校生 100 円 小学生以下は無料) (単位：人、円)</p> <table border="1" data-bbox="376 383 1481 528"> <thead> <tr> <th>年 度</th> <th>入館者数</th> <th>前年度比</th> <th>入館料収入</th> <th>前年度比</th> </tr> </thead> <tbody> <tr> <td>平成 30 年度</td> <td>6,272</td> <td>109.0%</td> <td>825,220</td> <td>101.9%</td> </tr> <tr> <td>平成 29 年度</td> <td>5,754</td> <td>518 人増</td> <td>809,840</td> <td>15,380 円増</td> </tr> </tbody> </table> <p>(平成 28 年度 5,633 人、平成 27 年度 4,465 人、平成 26 年度 5,432 人)</p> <p>生涯学習課</p> <p>4 中山晋平記念館の管理運営経費 4,039,421 円 (前年度 2,993,560 円)</p> <p>(1) 中山晋平記念館は、所有者であった日本ビクター(株)から寄贈を受け、市内の西山町から平成 3 年 4 月 29 日に熱海梅園内に移築され無料公開している。当記念館は、大正初期から大衆音楽の普及に大きな足跡を残した著名な作曲家「中山晋平」が作曲に使用したピアノや直筆の譜面、当時のレコード等、氏の功績を偲ぶ貴重な品々を展示している。</p> <p>(2) 中山晋平記念館の運営に係る主要な一般経費 123,313 円 ア 消耗品費 7,136 円 イ 光熱水費 83,969 円 ウ 通信運搬費 32,208 円</p> <p>(3) 中山晋平記念館保険料 16,975 円(全国市有物件建物共済保険料)</p> <p>(4) 中山晋平記念館の維持管理に係る委託料 2,836,413 円 (単位：円)</p> <table border="1" data-bbox="376 1435 1461 1632"> <thead> <tr> <th>事業概要</th> <th>事業費</th> <th>備考</th> </tr> </thead> <tbody> <tr> <td>中山晋平記念館管理業務委託</td> <td>2,486,493</td> <td>(社)熱海市シルバー人材センター</td> </tr> <tr> <td>中山晋平記念館機械警備業務委託</td> <td>349,920</td> <td>セコム(株)</td> </tr> <tr> <td>計</td> <td>2,836,413</td> <td></td> </tr> </tbody> </table> <p>(5) 中山晋平記念館入館者数 40,731 人 今年度は 322 日間開館した。 (入館料 無料) (単位：人)</p> <table border="1" data-bbox="435 1872 1366 1986"> <thead> <tr> <th>年 度</th> <th>入館者数</th> <th>前年度比</th> </tr> </thead> <tbody> <tr> <td>平成 30 年度</td> <td>40,731</td> <td>101%</td> </tr> <tr> <td>平成 29 年度</td> <td>40,423</td> <td>308 人増</td> </tr> </tbody> </table> <p>(平成 28 年度 50,185 人、平成 27 年度 54,885 人、平成 26 年度 62,601 人)</p>	年 度	入館者数	前年度比	入館料収入	前年度比	平成 30 年度	6,272	109.0%	825,220	101.9%	平成 29 年度	5,754	518 人増	809,840	15,380 円増	事業概要	事業費	備考	中山晋平記念館管理業務委託	2,486,493	(社)熱海市シルバー人材センター	中山晋平記念館機械警備業務委託	349,920	セコム(株)	計	2,836,413		年 度	入館者数	前年度比	平成 30 年度	40,731	101%	平成 29 年度	40,423	308 人増
年 度	入館者数	前年度比	入館料収入	前年度比																																	
平成 30 年度	6,272	109.0%	825,220	101.9%																																	
平成 29 年度	5,754	518 人増	809,840	15,380 円増																																	
事業概要	事業費	備考																																			
中山晋平記念館管理業務委託	2,486,493	(社)熱海市シルバー人材センター																																			
中山晋平記念館機械警備業務委託	349,920	セコム(株)																																			
計	2,836,413																																				
年 度	入館者数	前年度比																																			
平成 30 年度	40,731	101%																																			
平成 29 年度	40,423	308 人増																																			

款 項 目	主 要 事 業 の 説 明																															
	<p>生涯学習課</p> <p>5 創作の家の管理運営経費 9,410,140 円 (前年度 9,518,250 円)</p> <p>(1) 池田満寿夫・佐藤陽子創作の家は、平成 17 年 11 月 3 日に開館。 故池田満寿夫氏の版画や油絵・陶器等の芸術作品を始め、佐藤陽子氏が演奏活動で使用したドレスや楽譜、池田満寿夫氏が芥川賞を受賞した小説「エーゲ海に捧ぐ」の直筆原稿等を展示している。</p> <p>(2) 創作の家の受付業務に係る経費 5,502,589 円 ア 臨時職員賃金(任用者 1 人) 2,119,590 円 イ パートタイマー賃金(任用者 4 人) 3,057,757 円 ウ 臨時職員社会保険料等共済費 325,242 円</p> <p>(3) 創作の家の運営に係る主要な一般経費 2,268,585 円 ア 消耗品費 1,403,798 円 イ 光熱水費 747,182 円 ウ 賄材料費 68,021 円 エ 通信運搬費 34,584 円 オ 手数料 8,000 円 カ 負担金 7,000 円 消耗品費の主な執行は、物販用品の仕入代であった。</p> <p>(4) 創作の家保険料・展示品賃借料等 338,646 円 ア 全国市有物件建物共済保険料 16,446 円 イ 展示品保険料 22,200 円 ウ 賃借料 300,000 円</p> <p>(5) 創作の家の維持管理に係る委託料 900,720 円 (単位：円)</p> <table border="1" data-bbox="416 1473 1463 1724"> <thead> <tr> <th>事業概要</th> <th>事業費</th> <th>備考</th> </tr> </thead> <tbody> <tr> <td>創作の家機械警備業務委託</td> <td>349,920</td> <td>セコム(株)</td> </tr> <tr> <td>創作の家庭園管理業務委託</td> <td>464,400</td> <td>(有)梅原造園</td> </tr> <tr> <td>創作の家清掃業務委託</td> <td>86,400</td> <td>(株)アイビックス</td> </tr> <tr> <td style="text-align: right;">計</td> <td>900,720</td> <td></td> </tr> </tbody> </table> <p>(6) 主な展覧会と会期中の入館者数 (単位：日、人)</p> <table border="1" data-bbox="378 1818 1463 2007"> <thead> <tr> <th>展覧会名</th> <th>会期</th> <th>日数</th> <th>入館者数</th> </tr> </thead> <tbody> <tr> <td>池田満寿夫「新しき時代への挑戦」</td> <td>4/1(日)～5/21(月)</td> <td>51</td> <td>439</td> </tr> <tr> <td>池田満寿夫「色彩の美学」</td> <td>5/23(水)～10/15(月)</td> <td>146</td> <td>1,181</td> </tr> <tr> <td>「池田満寿夫が描く衣装」</td> <td>10/17(水)～3/31(日)</td> <td>166</td> <td>1,318</td> </tr> </tbody> </table>	事業概要	事業費	備考	創作の家機械警備業務委託	349,920	セコム(株)	創作の家庭園管理業務委託	464,400	(有)梅原造園	創作の家清掃業務委託	86,400	(株)アイビックス	計	900,720		展覧会名	会期	日数	入館者数	池田満寿夫「新しき時代への挑戦」	4/1(日)～5/21(月)	51	439	池田満寿夫「色彩の美学」	5/23(水)～10/15(月)	146	1,181	「池田満寿夫が描く衣装」	10/17(水)～3/31(日)	166	1,318
事業概要	事業費	備考																														
創作の家機械警備業務委託	349,920	セコム(株)																														
創作の家庭園管理業務委託	464,400	(有)梅原造園																														
創作の家清掃業務委託	86,400	(株)アイビックス																														
計	900,720																															
展覧会名	会期	日数	入館者数																													
池田満寿夫「新しき時代への挑戦」	4/1(日)～5/21(月)	51	439																													
池田満寿夫「色彩の美学」	5/23(水)～10/15(月)	146	1,181																													
「池田満寿夫が描く衣装」	10/17(水)～3/31(日)	166	1,318																													

款 項 目	主 要 事 業 の 説 明																																	
	<p>(7) 創作の家入館者数・入館料収入 今年度は314日間開館した。 (入館料 大人300円 中学生・高校生200円 小学生以下は無料) (単位：人、円)</p> <table border="1" data-bbox="379 383 1477 528"> <thead> <tr> <th>年 度</th> <th>入館者数</th> <th>前年度比</th> <th>入館料収入</th> <th>前年度比</th> </tr> </thead> <tbody> <tr> <td>平成30年度</td> <td>2,938</td> <td>98.5%</td> <td>815,700</td> <td>96.7%</td> </tr> <tr> <td>平成29年度</td> <td>2,982</td> <td>44人減</td> <td>843,500</td> <td>27,800円減</td> </tr> </tbody> </table> <p>(平成28年度3,466人、平成27年度3,438人、平成26年度3,329人)</p> <p>(8) 創作の家物販収入及び喫茶収入 ア 物販収入 (クリアファイル250円 赤富士パネル画16,200円等) (単位：円)</p> <table border="1" data-bbox="416 768 1482 887"> <thead> <tr> <th>年 度</th> <th>金 額</th> <th>前年度比</th> </tr> </thead> <tbody> <tr> <td>平成30年度</td> <td>1,522,180</td> <td>100.8%</td> </tr> <tr> <td>平成29年度</td> <td>1,510,030</td> <td>12,150円増</td> </tr> </tbody> </table> <p>イ 喫茶収入 (コーヒー、アイスコーヒー、ジュース一杯300円) (単位：円)</p> <table border="1" data-bbox="416 1028 1482 1146"> <thead> <tr> <th>年 度</th> <th>喫 茶 収 入</th> <th>前年度比</th> </tr> </thead> <tbody> <tr> <td>平成30年度</td> <td>259,200</td> <td>91.6%</td> </tr> <tr> <td>平成29年度</td> <td>282,900</td> <td>23,700円減</td> </tr> </tbody> </table> <p>生涯学習課</p> <p>6 彩苑の管理運営経費 1,381,566円 (前年度1,350,830円)</p> <p>(1) 彩苑は、平成8年7月4日に開館。当施設は、熱海市名誉市民であり文化勲章受章の歴史作家、故杉本苑子氏によって昭和52年に建てられた施設で、館内は杉本氏の作品をはじめ、熱海市にゆかりのある文化人の作品や愛用品等を展示し無料公開している。</p> <p>(2) 彩苑の運営に係る主要な一般経費 152,703円 ア 消耗品費 5,724円 イ 光熱水費 110,455円 ウ 通信運搬費 30,524円 エ 負担金 6,000円</p> <p>(3) 彩苑保険料 5,007円 全国市有物件建物共済保険料 5,007円</p>	年 度	入館者数	前年度比	入館料収入	前年度比	平成30年度	2,938	98.5%	815,700	96.7%	平成29年度	2,982	44人減	843,500	27,800円減	年 度	金 額	前年度比	平成30年度	1,522,180	100.8%	平成29年度	1,510,030	12,150円増	年 度	喫 茶 収 入	前年度比	平成30年度	259,200	91.6%	平成29年度	282,900	23,700円減
年 度	入館者数	前年度比	入館料収入	前年度比																														
平成30年度	2,938	98.5%	815,700	96.7%																														
平成29年度	2,982	44人減	843,500	27,800円減																														
年 度	金 額	前年度比																																
平成30年度	1,522,180	100.8%																																
平成29年度	1,510,030	12,150円増																																
年 度	喫 茶 収 入	前年度比																																
平成30年度	259,200	91.6%																																
平成29年度	282,900	23,700円減																																

款 項 目	主 要 事 業 の 説 明																								
	<p>(4) 彩苑の維持管理に係る委託料 1,223,856 円 (単位：円)</p> <table border="1" data-bbox="416 237 1465 483"> <thead> <tr> <th>事業概要</th> <th>事業費</th> <th>備考</th> </tr> </thead> <tbody> <tr> <td>彩苑機械警備業務委託</td> <td>349,920</td> <td>セコム(株)</td> </tr> <tr> <td>彩苑庭園管理業務委託</td> <td>475,200</td> <td>(株)出野造園</td> </tr> <tr> <td>彩苑管理業務委託</td> <td>398,736</td> <td>(社)熱海市シルバー人材センター</td> </tr> <tr> <td style="text-align: right;">計</td> <td>1,223,856</td> <td></td> </tr> </tbody> </table> <p>(5) 彩苑入館者数 93 人 今年度は 53 日間開館した。入館者数は 154 人減の 93 人であった。 (平成 26 年度から毎週日曜日のみ開館) (入館料 無料) (単位：人)</p> <table border="1" data-bbox="416 723 1477 871"> <thead> <tr> <th>年度</th> <th>入館者数</th> <th>前年度比</th> </tr> </thead> <tbody> <tr> <td>平成 30 年度</td> <td>93</td> <td>37.7%</td> </tr> <tr> <td>平成 29 年度</td> <td>247</td> <td>154 人減</td> </tr> </tbody> </table> <p>(平成 28 年度 74 人、平成 27 年度 82 人、平成 26 年度 91 人)</p> <p>生涯学習課</p> <p>7 凌寒荘の管理運営経費 1,590,561 円 (前年度 1,466,563 円)</p> <p>(1) 凌寒荘は、平成 16 年 3 月 29 日に開館。当施設は歌人、国文学者で「万葉集」の研究者として優れた業績を残した佐佐木信綱氏の旧宅であり、庭園には「万葉集」に歌われた草木や信綱の詠んだ歌詞の説明板が配置され無料公開している。</p> <p>(2) 凌寒荘の運営に係るボランティア 報償費 441,000 円 土曜日と日曜日の開館日には凌寒会会員のボランティアによる運営を行っておりその活動に対する謝礼として執行した。 ア 報償費 441,000 円</p> <p>(3) 凌寒荘の運営に係る主要な一般経費 127,876 円 ア 消耗品費 1,166 円 イ 光熱水費 95,499 円 ウ 通信運搬費 31,211 円</p> <p>(4) 凌寒荘保険料・使用料 81,005 円 ア 全国市有物件建物共済保険料 4,385 円 イ ボランティア傷害保険料 16,620 円 ウ 駐車場使用料 60,000 円</p>	事業概要	事業費	備考	彩苑機械警備業務委託	349,920	セコム(株)	彩苑庭園管理業務委託	475,200	(株)出野造園	彩苑管理業務委託	398,736	(社)熱海市シルバー人材センター	計	1,223,856		年度	入館者数	前年度比	平成 30 年度	93	37.7%	平成 29 年度	247	154 人減
事業概要	事業費	備考																							
彩苑機械警備業務委託	349,920	セコム(株)																							
彩苑庭園管理業務委託	475,200	(株)出野造園																							
彩苑管理業務委託	398,736	(社)熱海市シルバー人材センター																							
計	1,223,856																								
年度	入館者数	前年度比																							
平成 30 年度	93	37.7%																							
平成 29 年度	247	154 人減																							

款 項 目	主 要 事 業 の 説 明																					
	<p>(5) 凌寒荘の維持管理に係る委託料 902,880 円 (単位：円)</p> <table border="1" data-bbox="416 237 1477 434"> <thead> <tr> <th>事業概要</th> <th>事業費</th> <th>備考</th> </tr> </thead> <tbody> <tr> <td>凌寒荘機械警備業務委託</td> <td>349,920</td> <td>セコム(株)</td> </tr> <tr> <td>凌寒荘庭園管理業務委託</td> <td>552,960</td> <td>(有)山田造園</td> </tr> <tr> <td>計</td> <td>902,880</td> <td></td> </tr> </tbody> </table> <p>(6) 凌寒荘入館者数 1,034 人 今年度は 106 日間開館した。 (入館料 無料) (単位：人)</p> <table border="1" data-bbox="416 624 1477 775"> <thead> <tr> <th>年 度</th> <th>入館者数</th> <th>前年度比</th> </tr> </thead> <tbody> <tr> <td>平成 30 年度</td> <td>1,034</td> <td>78.5%</td> </tr> <tr> <td>平成 29 年度</td> <td>1,317</td> <td>283 人減</td> </tr> </tbody> </table> <p>(平成 28 年度 1,100 人、平成 27 年度 1,055 人、平成 26 年度 1,210 人)</p> <p>生涯学習課</p> <p>8 旧日向別邸の管理運営経費 8,436,531 円 (前年度 4,084,475 円)</p> <p>(1) 旧日向別邸は、平成 17 年 9 月 23 日に開館。 世界的な建築家ブルーノ・タウトが日本国内で唯一設計に携わった地下室を持つ建物で、平成 18 年 7 月にその地下室部分が国の重要文化財の指定を受ける。 見学は一日 5 回、各回定員 10 人の予約制で地下室部分を一般公開しているが保存修理工事のため平成 31 年 1 月から一般公開を中止している。</p> <p>(2) 旧日向別邸の受付業務に係る経費 1,511,701 円 ア パートタイマー賃金 (管理任用者 2 人、ガイド任用者 6 人)</p> <p>(3) 旧日向別邸等研究委員会に係る経費 63,480 円 平成 31 年 3 月 18 日開催 今後予定される大規模修理工事について、(財)文化財建造物保存技術協会から報告された事業説明と施設の管理状況、見学状況等について討議した。 ア 報償費 17,700 円 イ 旅費 45,780 円</p> <p>(4) 旧日向別邸の管理運営に係る主要な一般経費 432,133 円 ア 消耗品費 34,344 円 イ 光熱水費 195,561 円 ウ 通信運搬費 32,196 円 エ その他経費 170,032 円 (不要物品廃棄処分手数料 69,552 円、旅費 100,480 円)</p>	事業概要	事業費	備考	凌寒荘機械警備業務委託	349,920	セコム(株)	凌寒荘庭園管理業務委託	552,960	(有)山田造園	計	902,880		年 度	入館者数	前年度比	平成 30 年度	1,034	78.5%	平成 29 年度	1,317	283 人減
事業概要	事業費	備考																				
凌寒荘機械警備業務委託	349,920	セコム(株)																				
凌寒荘庭園管理業務委託	552,960	(有)山田造園																				
計	902,880																					
年 度	入館者数	前年度比																				
平成 30 年度	1,034	78.5%																				
平成 29 年度	1,317	283 人減																				

款 項 目	主 要 事 業 の 説 明																																														
	<p>(5) 旧日向別邸施設修繕料 95,040 円 ア 雨漏り用防水シート設置修繕料 95,040 円</p> <p>(6) 旧日向別邸の保険料・使用料 298,570 円 ア 全国市有物件建物共済保険料 10,570 円 イ 駐車場使用料 288,000 円</p> <p>(7) 旧日向別邸の維持管理に係る委託料 6,033,744 円 (単位：円)</p> <table border="1" data-bbox="373 618 1477 1010"> <thead> <tr> <th>事業概要</th> <th>事業費</th> <th colspan="2">備考</th> </tr> </thead> <tbody> <tr> <td>旧日向別邸機械警備業務委託</td> <td>349,920</td> <td colspan="2">セコム(株)</td> </tr> <tr> <td>旧日向別邸庭園管理業務委託</td> <td>550,800</td> <td colspan="2">西村造園(株)</td> </tr> <tr> <td>旧日向別邸消防用設備等保守点検業務委託</td> <td>28,944</td> <td colspan="2">(有)明静電設</td> </tr> <tr> <td>旧日向別邸保存修理工事設計監理業務委託 (継続費)</td> <td>5,104,080</td> <td>事業費</td> <td>49,442,400</td> </tr> <tr> <td></td> <td></td> <td>繰越額</td> <td>44,338,320</td> </tr> <tr> <td style="text-align: right;">計</td> <td>6,033,744</td> <td colspan="2"></td> </tr> </tbody> </table> <p>(8) 旧日向別邸入館者数・入館料収入 今年度は 123 日間開館。保存修理工事準備のため平成 31 年 1 月から休館した。 (入館料 大人 300 円 中学生・高校生 200 円 小学生以下は無料) (単位：人、円)</p> <table border="1" data-bbox="373 1249 1477 1397"> <thead> <tr> <th>年 度</th> <th>入館者数</th> <th>前年度比</th> <th>入館料収入</th> <th>前年度比</th> </tr> </thead> <tbody> <tr> <td>平成 30 年度</td> <td>4,757</td> <td>90.2%</td> <td>1,347,200</td> <td>90.1%</td> </tr> <tr> <td>平成 29 年度</td> <td>5,271</td> <td>514 人減</td> <td>1,495,400</td> <td>148,200 円減</td> </tr> </tbody> </table> <p>(平成 28 年度 5,962 人、平成 27 年度 4,766 人、平成 26 年度 4,317 人)</p> <p>生涯学習課</p> <p>9 池田満寿夫記念館の管理運営経費 4,800,982 円 (前年度 4,505,835 円)</p> <p>(1) 池田満寿夫記念館は、平成 19 年 11 月 3 日に開館。 故池田満寿夫氏が生前作陶の場として下多賀に『満陽工房』と名付けた工房が基 となっており、館内には氏の大作「天女夢幻」をはじめ、陶器を中心にブロン ズ・書・版画等、多数の作品を展示している。</p> <p>(2) 池田満寿夫記念館の受付業務に係る経費 パートタイマー賃金(任用者 3 人) 2,354,755 円</p>				事業概要	事業費	備考		旧日向別邸機械警備業務委託	349,920	セコム(株)		旧日向別邸庭園管理業務委託	550,800	西村造園(株)		旧日向別邸消防用設備等保守点検業務委託	28,944	(有)明静電設		旧日向別邸保存修理工事設計監理業務委託 (継続費)	5,104,080	事業費	49,442,400			繰越額	44,338,320	計	6,033,744			年 度	入館者数	前年度比	入館料収入	前年度比	平成 30 年度	4,757	90.2%	1,347,200	90.1%	平成 29 年度	5,271	514 人減	1,495,400	148,200 円減
事業概要	事業費	備考																																													
旧日向別邸機械警備業務委託	349,920	セコム(株)																																													
旧日向別邸庭園管理業務委託	550,800	西村造園(株)																																													
旧日向別邸消防用設備等保守点検業務委託	28,944	(有)明静電設																																													
旧日向別邸保存修理工事設計監理業務委託 (継続費)	5,104,080	事業費	49,442,400																																												
		繰越額	44,338,320																																												
計	6,033,744																																														
年 度	入館者数	前年度比	入館料収入	前年度比																																											
平成 30 年度	4,757	90.2%	1,347,200	90.1%																																											
平成 29 年度	5,271	514 人減	1,495,400	148,200 円減																																											

款 項 目	主 要 事 業 の 説 明																																																
	<p>(3) 池田満寿夫記念館の運営に係る主要な一般経費 1,040,450 円</p> <p>ア 消耗品費 498,407 円</p> <p>イ 光熱水費 509,317 円</p> <p>ウ 通信運搬費 32,726 円</p> <p>(4) 池田満寿夫記念館保険料・賃借料 316,705 円</p> <p>ア 全国市有物件建物共済保険料 10,505 円</p> <p>イ 展示品保険料 6,200 円</p> <p>ウ 展示品賃借料 300,000 円</p> <p>(5) 池田満寿夫記念館の維持管理に係る委託料 1,089,072 円 (単位：円)</p> <table border="1" data-bbox="373 763 1477 1106"> <thead> <tr> <th>事業概要</th> <th>事業費</th> <th>備考</th> </tr> </thead> <tbody> <tr> <td>池田満寿夫記念館機械警備業務委託</td> <td>285,120</td> <td>(株)ザ・トーカイ熱海支店</td> </tr> <tr> <td>池田満寿夫記念館浄化槽維持管理業務委託</td> <td>78,300</td> <td>熱海環境サービス(株)</td> </tr> <tr> <td>池田満寿夫記念館空調設備保守点検業務委託</td> <td>140,400</td> <td>(株)平和エアテック</td> </tr> <tr> <td>池田満寿夫記念館庭園管理業務委託</td> <td>557,280</td> <td>(有)梅原造園</td> </tr> <tr> <td>池田満寿夫記念館特殊建築物設備検査報告業務委託</td> <td>27,972</td> <td>(株)三ツ星工業</td> </tr> <tr> <td>計</td> <td>1,089,072</td> <td></td> </tr> </tbody> </table> <p>(6) 主な展覧会と会期中の入館者数 (単位：日、人)</p> <table border="1" data-bbox="416 1205 1461 1424"> <thead> <tr> <th>展覧会名</th> <th>会期</th> <th>日数</th> <th>入館者数</th> </tr> </thead> <tbody> <tr> <td>「太陽の恵み、生命の鼓動」</td> <td>4/1(日)～10/15(月)</td> <td>198</td> <td>332</td> </tr> <tr> <td>「陶で表現する般若心経」</td> <td>10/20(土)～3/31(日)</td> <td>163</td> <td>285</td> </tr> </tbody> </table> <p>(7) 池田満寿夫記念館入館者数・入館料収入及び物販収入</p> <p>ア 入館者数・入館料収入</p> <p>今年度は164日間開館し、開館日数は前年度と同様であった。</p> <p>(入館料 大人510円 中学生・高校生300円 小学生以下は無料)</p> <p>(単位：人、円)</p> <table border="1" data-bbox="376 1711 1461 1861"> <thead> <tr> <th>年 度</th> <th>入館者数</th> <th>前年度比</th> <th>入館料収入</th> <th>前年度比</th> </tr> </thead> <tbody> <tr> <td>平成30年度</td> <td>617</td> <td>80.5%</td> <td>298,610</td> <td>82.8%</td> </tr> <tr> <td>平成29年度</td> <td>766</td> <td>149人減</td> <td>360,480</td> <td>61,870円減</td> </tr> </tbody> </table> <p>(平成28年度771人、平成27年度949人、平成26年度982人)</p>	事業概要	事業費	備考	池田満寿夫記念館機械警備業務委託	285,120	(株)ザ・トーカイ熱海支店	池田満寿夫記念館浄化槽維持管理業務委託	78,300	熱海環境サービス(株)	池田満寿夫記念館空調設備保守点検業務委託	140,400	(株)平和エアテック	池田満寿夫記念館庭園管理業務委託	557,280	(有)梅原造園	池田満寿夫記念館特殊建築物設備検査報告業務委託	27,972	(株)三ツ星工業	計	1,089,072		展覧会名	会期	日数	入館者数	「太陽の恵み、生命の鼓動」	4/1(日)～10/15(月)	198	332	「陶で表現する般若心経」	10/20(土)～3/31(日)	163	285	年 度	入館者数	前年度比	入館料収入	前年度比	平成30年度	617	80.5%	298,610	82.8%	平成29年度	766	149人減	360,480	61,870円減
事業概要	事業費	備考																																															
池田満寿夫記念館機械警備業務委託	285,120	(株)ザ・トーカイ熱海支店																																															
池田満寿夫記念館浄化槽維持管理業務委託	78,300	熱海環境サービス(株)																																															
池田満寿夫記念館空調設備保守点検業務委託	140,400	(株)平和エアテック																																															
池田満寿夫記念館庭園管理業務委託	557,280	(有)梅原造園																																															
池田満寿夫記念館特殊建築物設備検査報告業務委託	27,972	(株)三ツ星工業																																															
計	1,089,072																																																
展覧会名	会期	日数	入館者数																																														
「太陽の恵み、生命の鼓動」	4/1(日)～10/15(月)	198	332																																														
「陶で表現する般若心経」	10/20(土)～3/31(日)	163	285																																														
年 度	入館者数	前年度比	入館料収入	前年度比																																													
平成30年度	617	80.5%	298,610	82.8%																																													
平成29年度	766	149人減	360,480	61,870円減																																													

款 項 目	主 要 事 業 の 説 明																		
	<p>イ 物販収入 (ポストカード 100 円 クリアファイル 300 円 赤富士パネル画 16,000 円等) (単位：円)</p> <table border="1" data-bbox="416 331 1465 479"> <thead> <tr> <th>年 度</th> <th>金 額</th> <th>前年度比</th> </tr> </thead> <tbody> <tr> <td>平成 30 年度</td> <td>548,620</td> <td>79.3%</td> </tr> <tr> <td>平成 29 年度</td> <td>692,240</td> <td>143,620 円減</td> </tr> </tbody> </table> <p>生涯学習課</p> <p>10 その他文化施設の管理運営経費 1,285,131 円 (前年度 1,178,235 円)</p> <p>(1) 早稲田大学が所有し管理している双柿舎は、熱海市の依頼により平成 6 年 4 月から一般開放されている。双柿舎はシェイクスピアの翻訳家としても有名な明治の文豪「坪内逍遙」が、大正 9 年から昭和 10 年に亡くなるまでの 15 年間を過ごした住居で、庭にある 2 本の柿の古木からその名がつけられた。毎週日曜日のみ開館、無料公開している。</p> <p>(2) 双柿舎の一般開放に対する報償費 1,011,533 円</p> <p>(3) その他文化施設の管理運営に係る主要な一般経費の内訳 233,637 円 ア 消耗品費 183,489 円 イ 故杉本苑子氏邸にかかる光熱水費 50,148 円</p> <p>(4) 故杉本苑子氏邸保険料 29,961 円 ア 全国市有物件建物共済保険料 29,961 円</p> <p>(5) 入館者数 双柿舎は今年度 53 日間開館した。 (入館料 無料) (単位：人)</p> <table border="1" data-bbox="416 1532 1331 1680"> <thead> <tr> <th>年 度</th> <th>入館者数</th> <th>前年度比</th> </tr> </thead> <tbody> <tr> <td>平成 30 年度</td> <td>1,384</td> <td>81.2%</td> </tr> <tr> <td>平成 29 年度</td> <td>1,705</td> <td>321 人減</td> </tr> </tbody> </table> <p>(平成 28 年度 1,802 人、平成 27 年度 1,615 人、平成 26 年度 1,411 人)</p>	年 度	金 額	前年度比	平成 30 年度	548,620	79.3%	平成 29 年度	692,240	143,620 円減	年 度	入館者数	前年度比	平成 30 年度	1,384	81.2%	平成 29 年度	1,705	321 人減
年 度	金 額	前年度比																	
平成 30 年度	548,620	79.3%																	
平成 29 年度	692,240	143,620 円減																	
年 度	入館者数	前年度比																	
平成 30 年度	1,384	81.2%																	
平成 29 年度	1,705	321 人減																	
6 項 保健体育費	決算額 236,967,675 円 (前年度 235,488,131 円)																		
1 目 保健体育	決算額 68,891,427 円 (前年度 69,180,676 円)																		
総務費	<p>秘書広報課</p> <p>1 職員給与費 68,891,427 円 (前年度 69,180,676 円)</p>																		

款 項 目	主 要 事 業 の 説 明																		
2 目 体育振興費	<p>決算額 17,795,976円 (前年度16,918,783円)</p> <p>健康づくり課</p> <p>1 スポーツ推進委員報酬 1,536,000円 (前年度1,536,000円)</p> <p>(1) 熱海市スポーツ推進委員に関する規則の規定に基づき、報酬として執行したものである。</p> <p>ア 報酬 月6,400円×20人×12か月＝1,536,000円</p> <p>イ 定例会 12回実施</p> <p>ウ 活動内容</p> <p>(ア) 地区体育祭、市町対抗駅伝競走大会、市民駅伝等協力・指導</p> <p>(イ) 熱海・伊東地区合同研修会</p> <p>(ウ) 県スポーツ推進委員実技研修会、県スポーツ推進委員研究大会</p> <p>(エ) 第25回ジュニア・チャレンジスポーツ大会開催(市内小中学生対象のリレーマラソン。平成30年度は12月16日(日)長浜海浜公園を会場に、86チーム258人が参加。なお、中学生の部は雨天のため中止となった。)</p> <table border="1" data-bbox="507 1048 1465 1323"> <thead> <tr> <th>区 分</th> <th>平成30年度(第25回)</th> <th>平成29年度(第24回)</th> </tr> </thead> <tbody> <tr> <td>小学生</td> <td>男48チーム144人 女38チーム114人</td> <td>男59チーム177人 女54チーム162人</td> </tr> <tr> <td>中学生</td> <td>雨天のため中止</td> <td>男42チーム127人 女40チーム120人</td> </tr> <tr> <td>計</td> <td>男48チーム144人 女38チーム114人</td> <td>男101チーム304人 女94チーム282人</td> </tr> </tbody> </table> <p>健康づくり課</p> <p>2 各種体育行事経費 6,928,057円 (前年度6,972,908円)</p> <p>(1) 主要事業</p> <p>ア 第19回静岡県市町対抗駅伝競走大会</p> <p>大会結果は市の部で前回より1つ順位を落とし22位であったが、タイムは過去最高であった前回に次ぐ歴代2位の好記録を出すことができた。体育協会、学校の協力を得て陸上競技教室等を開講し、選手の育成も順調に進めることができている。</p> <p style="text-align: right;">(単位：円)</p> <table border="1" data-bbox="450 1848 1481 1942"> <thead> <tr> <th>事業概要</th> <th>事業費</th> <th>備考</th> </tr> </thead> <tbody> <tr> <td>静岡県市町対抗駅伝競走大会業務委託</td> <td>3,161,000</td> <td>NPO法人熱海市体育協会</td> </tr> </tbody> </table>	区 分	平成30年度(第25回)	平成29年度(第24回)	小学生	男48チーム144人 女38チーム114人	男59チーム177人 女54チーム162人	中学生	雨天のため中止	男42チーム127人 女40チーム120人	計	男48チーム144人 女38チーム114人	男101チーム304人 女94チーム282人	事業概要	事業費	備考	静岡県市町対抗駅伝競走大会業務委託	3,161,000	NPO法人熱海市体育協会
区 分	平成30年度(第25回)	平成29年度(第24回)																	
小学生	男48チーム144人 女38チーム114人	男59チーム177人 女54チーム162人																	
中学生	雨天のため中止	男42チーム127人 女40チーム120人																	
計	男48チーム144人 女38チーム114人	男101チーム304人 女94チーム282人																	
事業概要	事業費	備考																	
静岡県市町対抗駅伝競走大会業務委託	3,161,000	NPO法人熱海市体育協会																	

款 項 目	主 要 事 業 の 説 明																																																			
	<p data-bbox="448 241 678 275">イ 陸上競技教室</p> <p data-bbox="475 291 1477 465">あらゆるスポーツの基本となる陸上競技を基礎から習得することにより、陸上競技人口の拡大と競技力向上に努め、市民一人1スポーツを目標に、生涯スポーツの普及・推進を図ることを目的として陸上競技教室を開催したものである。なお1人500円の参加料を徴収した。</p> <p data-bbox="1310 479 1449 512" style="text-align: right;">(単位：人)</p> <table border="1" data-bbox="448 512 1465 629"> <thead> <tr> <th colspan="3">小学生</th> <th colspan="3">中学生</th> <th colspan="3">高校生</th> <th colspan="3">合計</th> </tr> <tr> <th>男</th> <th>女</th> <th>計</th> <th>男</th> <th>女</th> <th>計</th> <th>男</th> <th>女</th> <th>計</th> <th>男</th> <th>女</th> <th>計</th> </tr> </thead> <tbody> <tr> <td>64</td> <td>54</td> <td>118</td> <td>9</td> <td>7</td> <td>16</td> <td>0</td> <td>1</td> <td>1</td> <td>73</td> <td>62</td> <td>135</td> </tr> </tbody> </table> <p data-bbox="448 683 622 716">ウ 水泳教室</p> <p data-bbox="475 730 1468 860">市内小学生2・3年生の泳げない児童を対象に、児童の健康で安全な生活を営むために必要な、正しい泳ぎ方の普及と水難事故防止を図ることを目的として水泳教室を開催したものである。</p> <p data-bbox="475 873 1468 954">平成30年度は、南熱海・泉・伊豆山地区 14人、中央地区 28人、計42人4日間で、延べ160人が参加した。</p> <p data-bbox="448 1010 818 1043">エ こどもスポーツ体験教室</p> <p data-bbox="475 1057 1468 1187">こどもたちに様々なスポーツを体験してもらい、幼児期及び児童期のスポーツに対する関心や意欲を高めるとともに、生涯にわたってスポーツを楽しむための基盤育成及び市内スポーツ少年団の活性化を図るため開催したものである。</p> <p data-bbox="1310 1200 1449 1234" style="text-align: right;">(単位：円)</p> <table border="1" data-bbox="448 1238 1477 1335"> <thead> <tr> <th>事業概要</th> <th>事業費</th> <th>備考</th> </tr> </thead> <tbody> <tr> <td>こどもスポーツ体験教室業務委託</td> <td>260,000</td> <td>NPO法人熱海市体育協会</td> </tr> </tbody> </table> <p data-bbox="389 1438 564 1471">健康づくり課</p> <p data-bbox="395 1485 1287 1518">3 市民駅伝競走大会開催経費 2,100,769円 (前年度1,678,012円)</p> <p data-bbox="416 1532 1468 1805">(1) 平成16年度より、市民スポーツの普及・振興の一環として開催している。網代小学校前からスタートし、南熱海から国道を走り市内に入り、金城館前～銀座通り～サンビーチ歩道橋を折り返し、熱海港サンレモ公園前～熱海港海釣り施設を折り返して大野屋～銀座通り～市役所ゴールというコースである。1月の第4週土曜日開催を原則とし、平成30年度の第15回大会は、1月26日に6区間、14.2キロで開催したものである。</p> <table border="1" data-bbox="448 1809 1465 1951"> <thead> <tr> <th>区 分</th> <th>平成30年度(第15回)</th> <th>平成29年度(第14回)</th> </tr> </thead> <tbody> <tr> <td>開催日</td> <td>平成31年1月26日</td> <td>平成30年1月27日</td> </tr> <tr> <td>参加チーム</td> <td>23【町内会等13、一般10】</td> <td>25【町内会等13、一般12】</td> </tr> </tbody> </table>	小学生			中学生			高校生			合計			男	女	計	男	女	計	男	女	計	男	女	計	64	54	118	9	7	16	0	1	1	73	62	135	事業概要	事業費	備考	こどもスポーツ体験教室業務委託	260,000	NPO法人熱海市体育協会	区 分	平成30年度(第15回)	平成29年度(第14回)	開催日	平成31年1月26日	平成30年1月27日	参加チーム	23【町内会等13、一般10】	25【町内会等13、一般12】
小学生			中学生			高校生			合計																																											
男	女	計	男	女	計	男	女	計	男	女	計																																									
64	54	118	9	7	16	0	1	1	73	62	135																																									
事業概要	事業費	備考																																																		
こどもスポーツ体験教室業務委託	260,000	NPO法人熱海市体育協会																																																		
区 分	平成30年度(第15回)	平成29年度(第14回)																																																		
開催日	平成31年1月26日	平成30年1月27日																																																		
参加チーム	23【町内会等13、一般10】	25【町内会等13、一般12】																																																		

款 項 目	主 要 事 業 の 説 明			
	ア 市民駅伝競走大会開催に係る報償費 (単位：円)			
	事業概要	事業費	備考	
	市民駅伝競走大会参加奨励金	390,000	30,000円×13チーム (町内会等に限る。)	
	市民駅伝競走大会優勝杯等購入代	77,414	(ア) カップ 町内会等の部及び一般の部ともに優勝～3位 (イ) メダル 町内会等の部及び一般の部ともに1チーム8人×上位3チーム (ウ) 盾 各区間賞6人	
	熱海女性連絡会謝礼	30,000		
	計	497,414		
	イ 市民駅伝競走大会開催に係る委託料 (単位：円)			
	事業名	事業概要	事業費	備考
	市民駅伝競走大会看板製作等業務委託	通行止め立て看板製作、既存看板の文字修正及び熱海市指定場所への納入据付業務	171,200	イイムラ看板
	市民駅伝競走大会走路警備業務委託	交通整理及び駅伝大会選手及び関係者の安全確保等の保安業務	1,047,600	静岡県警備業協同組合
計		1,218,800		
健康づくり課				
4 初島・熱海間団体競泳大会開催委託料 4,646,000円 (前年度4,254,000円)				
(1) 初島・熱海間団体競泳大会は、大正15年に第1回大会が開催され、暫く途絶えたが、昭和23年から復活させ、毎年8月4日に開催し、平成30年は71回目である。第25回大会から文部科学省の後援を得ている伝統と歴史のある大会であり、全国大会として唯一予選が無いオープン参加型の大会である。				
ア 初島・熱海間団体競泳大会開催に係る委託料 (単位：円)				
事業概要	事業費	備考		
初島・熱海間団体競泳大会開催委託料	4,646,000	NPO法人熱海市体育協会		
健康づくり課				
5 NPO法人熱海市体育協会運営費補助金 2,495,650円 (前年度2,477,863円)				
(1) 主な事業 2,380,000円				
ア 初島・熱海間団体競泳大会				

款 項 目	主 要 事 業 の 説 明								
	<p>イ 成人式記念寒中水泳大会</p> <p>ウ 市スポーツ祭 毎年7月1日を基準日に長年スポーツ振興や普及に功績のあった功労者と前年度に活躍された優秀選手及び優秀団体の表彰を行っている。また、この行事をスタートに当該年度のスポーツ祭の幕開けとなり、加盟団体が個々のスケジュールにより、大会を開催したものである。</p> <p>エ 中学校新人戦 各加盟団体が主管となり、9月の新チーム発足後に開催。</p> <p>(2) スポーツ選手強化育成事業補助金 115,650円 平成29年度より新たに、市民のスポーツの振興及び選手の育成強化を図るため、選手の大会出場や遠征に伴う交通費、宿泊費等の一部を補助し、選手又は、保護者の負担を軽減するものである。平成30年度は水泳など4競技、7選手に交付した。</p> <p>健康づくり課 6 スポーツ推進計画策定経費 89,500円 (前年度0円) 平成24年に策定した熱海市スポーツ推進計画の中間見直しに伴い、検討会議を開催したため会議出席者への報償費等を執行したものである。</p>								
3目 体育施設費	<p>決算額 7,551,338円 (前年度6,626,165円)</p> <p>健康づくり課</p> <p>1 市民グラウンドの維持管理経費 7,551,338円 (前年度6,626,165円)</p> <p>(1) 多様なスポーツ又はレクリエーション活動を通じた健全な余暇活動、スポーツ普及振興及び生涯スポーツ活動の推進を図るため、熱海市民グラウンド条例(昭和44年熱海市条例第9号)の規定により、熱海市民グラウンドを設置している。</p> <p>ア 市民グラウンドの維持管理に係る光熱水費 (単位:円)</p> <table border="1" data-bbox="453 1765 971 1921"> <thead> <tr> <th>区 分</th> <th>金 額</th> </tr> </thead> <tbody> <tr> <td>電 気</td> <td>55,426</td> </tr> <tr> <td>水 道</td> <td>46,704</td> </tr> <tr> <td>計</td> <td>102,130</td> </tr> </tbody> </table>	区 分	金 額	電 気	55,426	水 道	46,704	計	102,130
区 分	金 額								
電 気	55,426								
水 道	46,704								
計	102,130								

款 項 目	主 要 事 業 の 説 明																																
	<p>イ 市民グラウンドの維持管理に係る委託料 (単位：円)</p> <table border="1" data-bbox="448 235 1469 745"> <thead> <tr> <th>事業名</th> <th>事業概要</th> <th>事業費</th> <th>備 考</th> </tr> </thead> <tbody> <tr> <td>市民グラウンド緑地管理業務委託</td> <td>芝生地、芝施肥・雑草下刈・殺虫剤・除草剤・芝刈り一般地、草刈り・側溝及び側面清掃業務等</td> <td>3,996,000</td> <td>(株)出野造園</td> </tr> <tr> <td>市民グラウンド浄化槽維持管理及びトイレ清掃業務委託</td> <td>市民グラウンド浄化槽維持管理、清掃、法定検査及び公衆トイレ清掃業務</td> <td>248,400</td> <td>熱海環境サービス(株)</td> </tr> <tr> <td>市民グラウンド浄化槽排水管清掃業務委託</td> <td>市民グラウンド浄化槽排水管清掃業務</td> <td>75,600</td> <td>熱海環境サービス(株)</td> </tr> <tr> <td colspan="2" style="text-align: right;">計</td> <td>4,320,000</td> <td></td> </tr> </tbody> </table> <p>ウ 市民グラウンドの維持管理に係る工事 (単位：円)</p> <table border="1" data-bbox="453 842 1481 945"> <thead> <tr> <th>事業概要</th> <th>事業費</th> <th>備 考</th> </tr> </thead> <tbody> <tr> <td>市民グラウンドバックネット改修工事</td> <td>1,155,600</td> <td>(株)石井組</td> </tr> </tbody> </table> <p>エ その他経費 1,973,608 円</p> <p>(2) 市民グラウンド使用料収入 (単位：件、円)</p> <table border="1" data-bbox="453 1135 1461 1216"> <thead> <tr> <th>内 容</th> <th>件 数</th> <th>金 額</th> </tr> </thead> <tbody> <tr> <td>市民グラウンド使用料</td> <td>37</td> <td>254,800</td> </tr> </tbody> </table>	事業名	事業概要	事業費	備 考	市民グラウンド緑地管理業務委託	芝生地、芝施肥・雑草下刈・殺虫剤・除草剤・芝刈り一般地、草刈り・側溝及び側面清掃業務等	3,996,000	(株)出野造園	市民グラウンド浄化槽維持管理及びトイレ清掃業務委託	市民グラウンド浄化槽維持管理、清掃、法定検査及び公衆トイレ清掃業務	248,400	熱海環境サービス(株)	市民グラウンド浄化槽排水管清掃業務委託	市民グラウンド浄化槽排水管清掃業務	75,600	熱海環境サービス(株)	計		4,320,000		事業概要	事業費	備 考	市民グラウンドバックネット改修工事	1,155,600	(株)石井組	内 容	件 数	金 額	市民グラウンド使用料	37	254,800
事業名	事業概要	事業費	備 考																														
市民グラウンド緑地管理業務委託	芝生地、芝施肥・雑草下刈・殺虫剤・除草剤・芝刈り一般地、草刈り・側溝及び側面清掃業務等	3,996,000	(株)出野造園																														
市民グラウンド浄化槽維持管理及びトイレ清掃業務委託	市民グラウンド浄化槽維持管理、清掃、法定検査及び公衆トイレ清掃業務	248,400	熱海環境サービス(株)																														
市民グラウンド浄化槽排水管清掃業務委託	市民グラウンド浄化槽排水管清掃業務	75,600	熱海環境サービス(株)																														
計		4,320,000																															
事業概要	事業費	備 考																															
市民グラウンドバックネット改修工事	1,155,600	(株)石井組																															
内 容	件 数	金 額																															
市民グラウンド使用料	37	254,800																															
4 目 学校給食費	<p>決算額 142,728,934円 (前年度142,762,507円)</p> <p>学校教育課</p> <p>1 給食施設の管理運営経費 142,728,934 円 (前年度 142,762,507 円)</p> <p>(1) 小学校6校、中学校2校、小中学校2校及び幼稚園3園分の給食を自校で調理し提供した。また、衛生管理強化のための施設修繕や備品購入等の施設整備を実施するとともに、給食調理業務を民間事業者に委託し、学校給食への民間活力の導入を図る経費として執行したものである。</p> <p>ア 市内小中学校給食施設の管理運営に係る光熱水費及び燃料費 (単位：円)</p> <table border="1" data-bbox="448 1836 971 1995"> <thead> <tr> <th>区 分</th> <th>金 額</th> </tr> </thead> <tbody> <tr> <td>ガ ス</td> <td>6,443,235</td> </tr> <tr> <td>L P ガ ス</td> <td>3,641,010</td> </tr> <tr> <td>計</td> <td>10,084,245</td> </tr> </tbody> </table>	区 分	金 額	ガ ス	6,443,235	L P ガ ス	3,641,010	計	10,084,245																								
区 分	金 額																																
ガ ス	6,443,235																																
L P ガ ス	3,641,010																																
計	10,084,245																																

款 項 目	主 要 事 業 の 説 明																																																								
	<p>イ 市内小中学校給食施設の管理運営に係る備品等修繕料 (単位：円)</p> <table border="1" data-bbox="448 282 1465 443"> <thead> <tr> <th>事業概要</th> <th>事業費</th> <th>備 考</th> </tr> </thead> <tbody> <tr> <td>市内小中学校厨房機器修繕</td> <td>1,011,960</td> <td>山田冷機工業(株)</td> </tr> <tr> <td>その他修繕</td> <td>80,492</td> <td></td> </tr> <tr> <td style="text-align: right;">計</td> <td>1,092,452</td> <td></td> </tr> </tbody> </table> <p>ウ 市内小中学校給食施設の管理運営に係る委託料 (単位：円)</p> <table border="1" data-bbox="448 537 1465 1328"> <thead> <tr> <th>事業概要</th> <th>事業費</th> <th>備 考</th> </tr> </thead> <tbody> <tr> <td>各小中学校給食室エアコン等清掃業務委託</td> <td>750,600</td> <td>山田冷機工業(株)</td> </tr> <tr> <td>初島小中学校給食物資運搬業務委託</td> <td>162,756</td> <td>初島区事業協同組合</td> </tr> <tr> <td>学校給食における原材料及び調理済食品の採取保存業務委託</td> <td>55,000</td> <td>初島中学校校長</td> </tr> <tr> <td>初島小中学校給食調理業務委託</td> <td>3,379,320</td> <td>西洋フード・コンパスグループ(株)</td> </tr> <tr> <td>泉小中学校給食調理業務委託</td> <td>9,536,400</td> <td>西洋フード・コンパスグループ(株)</td> </tr> <tr> <td>多賀中学校給食調理業務委託</td> <td>15,735,600</td> <td>(株)レクトン</td> </tr> <tr> <td>熱海中学校給食調理業務委託</td> <td>20,444,400</td> <td>(株)レクトン</td> </tr> <tr> <td>第一小学校給食調理業務委託</td> <td>17,571,600</td> <td>(株)レクトン</td> </tr> <tr> <td>第二小学校給食調理業務委託</td> <td>17,744,400</td> <td>西洋フード・コンパスグループ(株)</td> </tr> <tr> <td>多賀小学校給食調理業務委託</td> <td>24,926,400</td> <td>(株)レクトン</td> </tr> <tr> <td>伊豆山小学校給食調理業務委託</td> <td>10,908,000</td> <td>(株)レクトン</td> </tr> <tr> <td>網代小学校給食調理業務委託</td> <td>7,430,400</td> <td>(株)レクトン</td> </tr> <tr> <td style="text-align: right;">計</td> <td>128,644,876</td> <td></td> </tr> </tbody> </table> <p>エ 市内小中学校水質検査等手数料 421,092 円</p> <p>オ 市内小中学校給食施設の管理運営に係るその他の経費 2,486,269 円</p>			事業概要	事業費	備 考	市内小中学校厨房機器修繕	1,011,960	山田冷機工業(株)	その他修繕	80,492		計	1,092,452		事業概要	事業費	備 考	各小中学校給食室エアコン等清掃業務委託	750,600	山田冷機工業(株)	初島小中学校給食物資運搬業務委託	162,756	初島区事業協同組合	学校給食における原材料及び調理済食品の採取保存業務委託	55,000	初島中学校校長	初島小中学校給食調理業務委託	3,379,320	西洋フード・コンパスグループ(株)	泉小中学校給食調理業務委託	9,536,400	西洋フード・コンパスグループ(株)	多賀中学校給食調理業務委託	15,735,600	(株)レクトン	熱海中学校給食調理業務委託	20,444,400	(株)レクトン	第一小学校給食調理業務委託	17,571,600	(株)レクトン	第二小学校給食調理業務委託	17,744,400	西洋フード・コンパスグループ(株)	多賀小学校給食調理業務委託	24,926,400	(株)レクトン	伊豆山小学校給食調理業務委託	10,908,000	(株)レクトン	網代小学校給食調理業務委託	7,430,400	(株)レクトン	計	128,644,876	
事業概要	事業費	備 考																																																							
市内小中学校厨房機器修繕	1,011,960	山田冷機工業(株)																																																							
その他修繕	80,492																																																								
計	1,092,452																																																								
事業概要	事業費	備 考																																																							
各小中学校給食室エアコン等清掃業務委託	750,600	山田冷機工業(株)																																																							
初島小中学校給食物資運搬業務委託	162,756	初島区事業協同組合																																																							
学校給食における原材料及び調理済食品の採取保存業務委託	55,000	初島中学校校長																																																							
初島小中学校給食調理業務委託	3,379,320	西洋フード・コンパスグループ(株)																																																							
泉小中学校給食調理業務委託	9,536,400	西洋フード・コンパスグループ(株)																																																							
多賀中学校給食調理業務委託	15,735,600	(株)レクトン																																																							
熱海中学校給食調理業務委託	20,444,400	(株)レクトン																																																							
第一小学校給食調理業務委託	17,571,600	(株)レクトン																																																							
第二小学校給食調理業務委託	17,744,400	西洋フード・コンパスグループ(株)																																																							
多賀小学校給食調理業務委託	24,926,400	(株)レクトン																																																							
伊豆山小学校給食調理業務委託	10,908,000	(株)レクトン																																																							
網代小学校給食調理業務委託	7,430,400	(株)レクトン																																																							
計	128,644,876																																																								
7 項 育英事業費	決算額 23,000,000円 (前年度23,000,000円)																																																								
1 目 育英事業 基金繰出 金	決算額 23,000,000円 (前年度23,000,000円) 学校教育課 1 育英事業基金への繰出金 23,000,000円 (前年度 23,000,000円) (1) 学業が優良な生徒の進学を広く支援するため、過去の貸付金未収分を補い、平成30年度新規奨学生を含めた奨学生第1学期55人、第2～3学期54人の貸付をするための経費として一般会計より繰出し執行したものである。																																																								

款 項 目	主 要 事 業 の 説 明							
22 項 小 学 校 費	決算額	128,942,280円						
3 目 学 校 建 設 費	決算額	128,942,280円						
	学校教育課							
	<p>1 初島小中学校環境改善経費（繰越明許費） 128,942,280円</p> <p>(1) 初島小中学校は雨漏りの被害が年々増大しており、施設の耐久性を維持するため、屋根・外壁等の改修工事を実施した。工事実施中における児童生徒に係る影響を考慮し、夏季休業を中心に工事施工を予定していたが、平成29年5月23日から8月21日の期間、工事用作業船の確保ができなくなり、夏季休業を中心とした工事が計画どおりできなくなったことから繰越した。</p>							
	ア 工事請負費 (単位：円)							
<table border="1"> <thead> <tr> <th data-bbox="450 660 959 712">事業概要</th> <th data-bbox="959 660 1177 712">事業費</th> <th data-bbox="1177 660 1465 712">備 考</th> </tr> </thead> <tbody> <tr> <td data-bbox="450 712 959 786">(繰越明許費) 初島小中学校屋根・外壁等改修工事</td> <td data-bbox="959 712 1177 786">128,942,280</td> <td data-bbox="1177 712 1465 786">青木建設(株)</td> </tr> </tbody> </table>			事業概要	事業費	備 考	(繰越明許費) 初島小中学校屋根・外壁等改修工事	128,942,280	青木建設(株)
事業概要	事業費	備 考						
(繰越明許費) 初島小中学校屋根・外壁等改修工事	128,942,280	青木建設(株)						

1 0 款

災 害 復 旧 費

1 項 農 林 水 產 施 設 災 害 復 旧 費

2 項 土 木 施 設 災 害 復 旧 費

款 項	主 要 事 業 の 説 明														
10 款 災害復旧費	決算額	19,824,900 円	(前年度 4,752,000 円)												
1 項 農林水産施設災害復旧費	決算額	19,824,900 円	(前年度 4,752,000 円)												
1 目 公共農林水産施設災害復旧費	決算額	12,090,000 円	(前年度 0 円)												
	観光経済課 1 公共農林水産施設災害復旧費 12,090,000円 (前年度0円) (1) 平成30年7月28日から29日にかけて、静岡県を襲った台風12号の影響により被災した初島第1漁港の第1物揚場の応急復旧工事を着手し、国庫補助の採択を受けた宮の前護岸及び第1防波堤の災害復旧工事についても着手した。 平成30年災初島漁港災害復旧工事(第1物揚場)及び平成30年災初島漁港災害復旧工事については、前払金のみを執行し、翌年度繰越とした。														
	ア 工事請負費 (単位:円)														
	<table border="1"> <thead> <tr> <th>主な事業名</th> <th>事業の概要</th> <th>事業費</th> <th>備考</th> </tr> </thead> <tbody> <tr> <td>平成30年災初島漁港災害復旧工事(第1物揚場)</td> <td>第1物揚場 L=15.5m 舗装工 1.0式 基礎工 1.0式 構造物取壊工1.0式 配電線設備工1.0式</td> <td>2,590,000 (前払金)</td> <td>青木建設株 6,480,000 うち繰越明許費 3,890,000</td> </tr> <tr> <td>平成30年災初島漁港災害復旧工事</td> <td>宮の前護岸 L=63.0m 消波工 1.0式 舗装工 1.0式 排水構造物工1.0式 構造物取壊工1.0式 第1防波堤 L=10.0m 本体工(ブロック式) 1.0式 上部工 1.0式 構造物取壊工1.0式</td> <td>9,500,000 (前払金)</td> <td>青木建設株 23,760,000 うち繰越明許費 14,260,000</td> </tr> </tbody> </table>	主な事業名	事業の概要	事業費	備考	平成30年災初島漁港災害復旧工事(第1物揚場)	第1物揚場 L=15.5m 舗装工 1.0式 基礎工 1.0式 構造物取壊工1.0式 配電線設備工1.0式	2,590,000 (前払金)	青木建設株 6,480,000 うち繰越明許費 3,890,000	平成30年災初島漁港災害復旧工事	宮の前護岸 L=63.0m 消波工 1.0式 舗装工 1.0式 排水構造物工1.0式 構造物取壊工1.0式 第1防波堤 L=10.0m 本体工(ブロック式) 1.0式 上部工 1.0式 構造物取壊工1.0式	9,500,000 (前払金)	青木建設株 23,760,000 うち繰越明許費 14,260,000		
主な事業名	事業の概要	事業費	備考												
平成30年災初島漁港災害復旧工事(第1物揚場)	第1物揚場 L=15.5m 舗装工 1.0式 基礎工 1.0式 構造物取壊工1.0式 配電線設備工1.0式	2,590,000 (前払金)	青木建設株 6,480,000 うち繰越明許費 3,890,000												
平成30年災初島漁港災害復旧工事	宮の前護岸 L=63.0m 消波工 1.0式 舗装工 1.0式 排水構造物工1.0式 構造物取壊工1.0式 第1防波堤 L=10.0m 本体工(ブロック式) 1.0式 上部工 1.0式 構造物取壊工1.0式	9,500,000 (前払金)	青木建設株 23,760,000 うち繰越明許費 14,260,000												
2 目 単独農林水産施設災害復旧費	決算額	7,734,900 円	(前年度 4,752,000 円)												
	観光経済課 1 単独農林水産施設災害復旧費 7,734,900 円 (前年度4,752,000円) (1) 平成30年7月28日から29日にかけて、静岡県を襲った台風12号の影響により被災した初島第1漁港の災害復旧工事のために測量及び設計業務を実施した。														
	ア 業務委託費 (単位:円)														
	<table border="1"> <thead> <tr> <th>主な事業名</th> <th>事業の概要</th> <th>事業費</th> <th>備考</th> </tr> </thead> <tbody> <tr> <td>平成30年災初島漁港災害復旧工事に伴う測量設計業務委託</td> <td>第一防波堤L=13.0m 宮の前護岸L=84.0m 測量業務1.0式 設計業務1.0式</td> <td>7,711,200</td> <td>(株)建設コンサルタントセンター 沼津支店</td> </tr> </tbody> </table>	主な事業名	事業の概要	事業費	備考	平成30年災初島漁港災害復旧工事に伴う測量設計業務委託	第一防波堤L=13.0m 宮の前護岸L=84.0m 測量業務1.0式 設計業務1.0式	7,711,200	(株)建設コンサルタントセンター 沼津支店						
主な事業名	事業の概要	事業費	備考												
平成30年災初島漁港災害復旧工事に伴う測量設計業務委託	第一防波堤L=13.0m 宮の前護岸L=84.0m 測量業務1.0式 設計業務1.0式	7,711,200	(株)建設コンサルタントセンター 沼津支店												

款 項	主 要 事 業 の 説 明
	イ 初島漁港施設改修事業費に係るその他経費 23,700円
2 項 土木施設災害復旧費	決算額 0円 (前年度0円)
1 目 公共土木施設災害復旧費	決算額 0円 (前年度0円) 都市整備課 1 公共土木施設災害復旧費 0円 (前年度0円) (1) 科目設定。平成30年度においては、災害による損害が発生しなかったため、未執行であった。
2 目 単独土木施設災害復旧費	決算額 0円 (前年度0円) 都市整備課 1 単独土木施設災害復旧費 0円 (前年度0円) (1) 科目設定。平成30年度においては、災害による損害が発生しなかったため、未執行であった。

1 1 款

公 債 費

1 項 公債費

款 項 目	主 要 事 業 の 説 明				
11 款 公債費	決算額	1,591,205,193 円	(前年度 1,666,504,811 円)		
1 項 公債費	決算額	1,591,205,193 円	(前年度 1,666,504,811 円)		
1 目 元金	決算額	1,478,658,201 円	(前年度 1,532,711,824 円)		
	企画財政課 1 長期債元金 1,478,658,201 円 (前年度 1,532,711,824 円) (1) 地方債元金償還金として執行した。				
	(単位：円)				
	借入先区分	平成 29 年度末 現在高 A	平成 30 年度 起債額 B	平成 30 年度 元金償還額 C	平成 30 年度末 現在高 A+B-C
	財務省 財政融資資金	9,015,688,319	716,115,000	779,033,545	8,952,769,774
	簡易生命 保険資金	1,290,587,448	0	263,222,575	1,027,364,873
	郵便貯金資金	43,288,518	0	9,843,216	33,445,302
	地方公共団体 金融機構	648,047,385	295,100,000	13,482,711	929,664,674
	市中銀行	261,300,000	0	21,777,000	239,523,000
	その他の金融 機関	1,899,020,706	259,700,000	225,173,178	1,933,547,528
	保険会社等	68,852,000	0	4,916,000	63,936,000
	共済組合等	2,943,069,762	561,600,000	161,209,976	3,343,459,786
	その他	0	0	0	0
	計	16,169,854,138	1,832,515,000	1,478,658,201	16,523,710,937
2 目 利子	決算額	112,546,992 円	(前年度 133,792,987 円)		
	企画財政課 1 長期債利子 112,546,992 円 (前年度 133,792,987 円) (1) 地方債利子支払いとして執行した。				
	企画財政課 2 財政調整資金利子 0 円 (前年度 0 円) (1) 基金から一般会計に対して繰替運用を行った際の基金に対する支払利子として 執行するもの。本年は繰替運用を行わなかったため、執行はなかった。				

1 2 款

諸 支 出 金

1 項 温泉費

款 項 目	主 要 事 業 の 説 明
12 款 諸支出金	決算額 4,566,000 円 (前年度 9,616,000 円)
1 項 温泉費	決算額 4,566,000 円 (前年度 9,616,000 円)
1 目 温泉事業 会計繰出 金	<p>決算額 4,566,000 円 (前年度 9,616,000 円)</p> <hr/> <p>企画財政課</p> <p>1 温泉事業会計への繰出金 4,566,000 円 (前年度 9,616,000 円)</p> <p>(1) 負担金、補助及び交付金 4,566,000 円</p> <p> 児童手当の経費に係る補助金 216,000 円</p> <p> 温泉資源保護に係る補助金 4,350,000 円</p>

1 3 款

予 備 費

1 項 予備費

款 項 目	主 要 事 業 の 説 明							
13 款 予備費	決算額	0 円 (前年度 0 円)						
1 項 予備費	決算額	0 円 (前年度 0 円)						
1 目 予備費	決算額	0 円 (前年度 0 円)						
	<p>企画財政課</p> <p>1 予備費</p> <p>予算外の支出又は予算超過の支出に充てるため、歳入歳出予算に予備費を計上しなければならないとされ、予備費は地方公共団体の議会が当該年度予算において否決した費途に充てることができないとされている(地方自治法第217条第1項及び第2項)。平成30年度は以下の経費に充用した。</p> <p style="text-align: right;">(単位：円)</p> <table border="1" style="margin-left: auto; margin-right: auto;"> <thead> <tr> <th>金 額</th> <th>予備費充用先費目</th> <th>内 容</th> </tr> </thead> <tbody> <tr> <td style="text-align: center;">3,479,000</td> <td>8款1項2目 各分団経費</td> <td>消防団員退職報償金に充用するため</td> </tr> </tbody> </table> <p>※決算額については、各充用先の費目で執行するため0円となる。</p>		金 額	予備費充用先費目	内 容	3,479,000	8款1項2目 各分団経費	消防団員退職報償金に充用するため
金 額	予備費充用先費目	内 容						
3,479,000	8款1項2目 各分団経費	消防団員退職報償金に充用するため						

国民健康保険事業特別会計

款 項 目	主 要 事 業 の 説 明
-------	---------------

平成 30 年度 熱海市国民健康保険事業の状況

(単位：世帯、人)

区 分		平成 30 年度末 現在	(再掲) 未就学児	(再掲) 前期高齢者	(再掲) 70 歳以上一般	(再掲) 70 歳以上現役並み所得者
世 帯 数		7,681	/	/	/	/
被保険 者数	総 数	10,874	190	5,433	2,788	259
	退職被保険者等	17	0	/	/	/
	一般被保険者	10,857	190	5,433	2,788	259

(単位：世帯、人)

区 分		平成 30 年度 平均	(再掲) 未就学児	(再掲) 前期高齢者	(再掲) 70 歳以上一般	(再掲) 70 歳以上現役並み所得者
世 帯 数		7,887	/	/	/	/
被保険 者数	総 数	11,286	178	5,637	2,827	244
	退職被保険者等	50	0	/	/	/
	一般被保険者	11,236	178	5,637	2,827	244

(単位：人)

区 分	平成 30 年度末現在	平成 30 年度平均
介護保険第 2 号被保険者数	3,638	3,769

(単位：人)

区 分	平成 30 年度平均
標準負担額の減額状況	349

(単位：人)

被保険者 増減内訳	平成 30 年度中増	転入	社保離脱	生保廃止	出生	後期高齢者離脱	その他	計
	平成 30 年度中減	739	1,069	20	19	0	27	1,874
	561	1,114	40	109	695	83	2,602	

(単位：人)

平成 30 年度末現在事務職員数	専 任	兼 任	計
	6	6	12

国民健康保険事業基金保有額 (単位：円)

基金保有額(前年度末)	A	552,405,464
基金繰入額(取崩額)	B	0
基金積立額	C	500,000,000
その他増加額	D	197,943
その他減少額	E	0
基金保有額(A-B+C+D-E)		1,052,603,407

款 項 目	主 要 事 業 の 説 明						
	国民健康保険被保険者証交付件数調べ (内訳)						
	平成30年度更新分 (H30.04.01 ~ H30.09.01) (単位：件)						
		4月	5月	6月	7月	8月	9月
	総数 (世帯数)	8,036	8,057	8,038	7,997	7,974	7,897
	被保険者証 (通常)	7,372	7,426	7,435	7,406	7,395	7,337
	短期 被保険者証	395	376	362	360	353	342
	(%)	4.9%	4.7%	4.5%	4.5%	4.4%	4.3%
	資格 証明書	269	255	241	231	226	218
	(%)	3.3%	3.2%	3.0%	2.9%	2.8%	2.8%
	平成30年度更新分 (H30.10.01 ~ H31.03.01) (単位：件)						
		10月	11月	12月	1月	2月	3月
	総数 (世帯数)	7,838	7,819	7,787	7,763	7,744	7,708
	被保険者証 (通常)	7,041	7,094	7,095	7,101	7,109	7,101
	短期 被保険者証	555	498	478	454	435	411
(%)	7.1%	6.4%	6.1%	5.8%	5.6%	5.3%	
資格 証明書	242	227	214	208	200	196	
(%)	3.1%	2.9%	2.7%	2.7%	2.6%	2.5%	
※表内数値は各月初日現在の値である。							

款 項 目	主 要 事 業 の 説 明																									
1 款 総務費	決算額	114,766,159 円 (前年度 116,744,449 円)																								
1 項 総務管理費	決算額	95,207,150 円 (前年度 98,158,893 円)																								
1 目 一般管理費	決算額	95,207,150 円 (前年度 98,158,893 円)																								
	秘書広報課																									
	1 職員給与費 77,942,168 円 (前年度 75,067,696 円)																									
	市民生活課																									
	2 総括的事務費 17,264,982 円 (前年度 23,091,197 円)																									
	(1) 国民健康保険事業の運営に必要な事務的経費として、旅費、需用費(消耗品費、被保険者証等の印刷代)、役務費(郵便料、静岡県国民健康保険団体連合会への被保険者資格確認事務手数料等)等について執行した。又、平成 23 年度から行っている医療費抑制策として、被保険者証の一斉更新時に「ジェネリック医薬品希望カード」を同封して制度の周知を図った。																									
	ア 主な経費の決算額																									
	被保険者証・受給者証等印刷製本費 751,529 円																									
	郵便料 2,000,000 円																									
	共同処理業務資格確認事務手数料 2,582,205 円																									
	(2) 事業月報や事業年報等を作成・報告するための情報データベースシステムの保守サービスや被保険者証の更新加工業務に関する委託料について執行した。又、高額療養費制度見直しに係るシステム改修委託等について執行した。																									
	ア 経費の決算額 5,353,848 円 (単位：円)																									
	<table border="1"> <thead> <tr> <th>事業名</th> <th>事業費</th> <th>備 考</th> </tr> </thead> <tbody> <tr> <td>国保情報データベースシステム保守サービス業務委託</td> <td>378,000</td> <td>(株)フューチャーイン静岡支店</td> </tr> <tr> <td>国保情報データベースシステム改修業務委託</td> <td>270,000</td> <td>(株)フューチャーイン静岡支店</td> </tr> <tr> <td>職員定期健康診断業務委託(身長体重・胸部撮影等)</td> <td>32,832</td> <td>(財)静岡県予防医学協会</td> </tr> <tr> <td>職員定期健康診断業務委託(血液・生化学検査等)</td> <td>67,132</td> <td>静岡州市町村職員共済組合</td> </tr> <tr> <td>被保険者証(個人カード)更新加工業務委託</td> <td>523,484</td> <td>(株)日立システムズ</td> </tr> <tr> <td>国民健康保険高額療養費制度(資格)見直しにかかる自庁システム改修業務委託</td> <td>2,138,400</td> <td>(株)日立システムズ</td> </tr> <tr> <td>国民健康保険高額療養費制度(給付)見直しにかかる自庁システム改修業務委託</td> <td>1,944,000</td> <td>(株)日立システムズ</td> </tr> </tbody> </table>		事業名	事業費	備 考	国保情報データベースシステム保守サービス業務委託	378,000	(株)フューチャーイン静岡支店	国保情報データベースシステム改修業務委託	270,000	(株)フューチャーイン静岡支店	職員定期健康診断業務委託(身長体重・胸部撮影等)	32,832	(財)静岡県予防医学協会	職員定期健康診断業務委託(血液・生化学検査等)	67,132	静岡州市町村職員共済組合	被保険者証(個人カード)更新加工業務委託	523,484	(株)日立システムズ	国民健康保険高額療養費制度(資格)見直しにかかる自庁システム改修業務委託	2,138,400	(株)日立システムズ	国民健康保険高額療養費制度(給付)見直しにかかる自庁システム改修業務委託	1,944,000	(株)日立システムズ
事業名	事業費	備 考																								
国保情報データベースシステム保守サービス業務委託	378,000	(株)フューチャーイン静岡支店																								
国保情報データベースシステム改修業務委託	270,000	(株)フューチャーイン静岡支店																								
職員定期健康診断業務委託(身長体重・胸部撮影等)	32,832	(財)静岡県予防医学協会																								
職員定期健康診断業務委託(血液・生化学検査等)	67,132	静岡州市町村職員共済組合																								
被保険者証(個人カード)更新加工業務委託	523,484	(株)日立システムズ																								
国民健康保険高額療養費制度(資格)見直しにかかる自庁システム改修業務委託	2,138,400	(株)日立システムズ																								
国民健康保険高額療養費制度(給付)見直しにかかる自庁システム改修業務委託	1,944,000	(株)日立システムズ																								

款 項 目	主 要 事 業 の 説 明				
	(3) 静岡県国民健康保険団体連合会に対する負担金等について執行した。 ア 主な経費の決算額 静岡県国民健康保険団体連合会負担金 1,720,060 円 職員退職手当負担金 1,866,240 円				
2 項 徴 税 費	決算額	19,365,979 円	(前年度 18,342,339 円)		
1 目 賦 課 徴 収 費	決算額	19,365,979 円	(前年度 18,342,339 円)		
	税務課				
	1 国民健康保険税の賦課経費 12,338,460 円 (前年度 11,883,513 円)				
	(1) 国民健康保険加入世帯数 (単位：世帯)				
	年 度	医療分	支援金分	介護分	
	平成 30 年度	9,245	9,245	3,914	
	平成 29 年度	9,594	9,594	4,143	
	平成 28 年度	10,158	10,158	4,478	
	(2) 調定額 (現年課税分) (単位：円)				
	年 度	医療分	支援金分	介護分	計
	平成 30 年度	928,417,756	150,642,133	95,747,811	1,174,807,700
	平成 29 年度	972,074,415	158,156,143	101,223,942	1,231,454,500
	平成 28 年度	1,045,407,700	170,861,442	111,747,658	1,328,016,800
	(3) 委託料 (単位：円)				
	事業名	事業費	備 考		
	アウトソーシング 業務	857,488	(株)日立システムズ 一般 4,439 件 口座・特徴 3,725 件		
	国保賦課固定共有分 一括登録業務	129,600	(株)日立システムズ 国保税資産割算定のための固定資産共有分のデー タを一括登録するための委託料		
	電算機リース料等 国保分業務 (一般会計へ振替)	8,952,724	(株)日立システムズ 国民健康保険業務に係る基幹系パソコン・プリ ンタ・電算計算機器賃借料及び(株)日立システム ズ S E 派遣人件費等の委託料		
	(4) 納税通知書等印刷 (単位：円)				
	区 分	事業費	備 考		
	納税通知書 (本算定及び随期)	496,800	一般分		
	口座告知書	90,612	口座分		
	窓開き封筒、返信用 封筒	98,594	納税通知書発送用、調査用等		

款 項 目	主 要 事 業 の 説 明										
	<p>(5) 通信運搬費 (単位：円)</p> <table border="1" style="width: 100%; border-collapse: collapse;"> <thead> <tr> <th style="text-align: center;">区 分</th> <th style="text-align: center;">事業費</th> <th style="text-align: center;">備 考</th> </tr> </thead> <tbody> <tr> <td>郵便料</td> <td style="text-align: right;">1,411,375</td> <td>納税通知書、各種郵便発送、照会用切手代</td> </tr> </tbody> </table> <p>(6) その他の経費 旅費、消耗品費 301,267 円</p> <p>税務課</p> <p>2 国民健康保険税の収納及び滞納整理経費 7,027,519 円 (前年度 6,458,826 円)</p> <p>(1) 国民健康保険税収入状況</p> <p>平成 30 年度の国民健康保険税収入は、調定額 1,721,096,668 円、収入済額 1,188,487,033 円で、前年度と比較すると、調定額で 122,210,133 円 (6.6%) の減、収入済額で 30,575,044 円 (2.5%) の減収となった。</p> <p>収納率は 69.1% で、前年度より 3.0% 増加した。</p> <p style="text-align: right;">(単位：円、%)</p>					区 分	事業費	備 考	郵便料	1,411,375	納税通知書、各種郵便発送、照会用切手代
区 分	事業費	備 考									
郵便料	1,411,375	納税通知書、各種郵便発送、照会用切手代									
科目	区分	予 算 額 A	調 定 額 B	収入済額 C	収入歩合 C/A C/B						
合 計 額		1,125,204,000	1,721,096,668	1,188,487,033	105.6 69.1						
現 年 課 税 分		1,016,095,000	1,174,807,700	1,070,020,928	105.3 91.1						
滞 納 繰 越 分		109,109,000	546,288,968	118,466,105	108.6 21.7						
一 般 分	医 療 現 年	801,517,000	923,647,022	844,144,425	105.3 91.4						
	後 期 支 援 現 年	126,640,000	149,909,698	136,405,658	107.7 91.0						
	介 護 現 年	72,358,000	94,610,245	83,855,919	115.9 88.6						
	医 療 滞 繰	78,798,000	407,310,925	88,205,533	111.9 21.7						
	後 期 滞 繰	14,747,000	67,357,857	14,171,482	96.1 21.0						
	介 護 滞 繰	12,407,000	58,867,011	12,867,380	103.7 21.9						
	計	1,106,467,000	1,701,702,758	1,179,650,397	106.6 69.3						
退 職 分	医 療 現 年	11,097,000	4,770,734	4,028,941	36.3 84.5						
	後 期 支 援 現 年	1,747,000	732,435	626,106	35.8 85.5						
	介 護 現 年	2,736,000	1,137,566	959,879	35.1 84.4						
	医 療 滞 繰	2,227,000	9,159,067	2,298,493	103.2 25.1						
	後 期 滞 繰	362,000	1,397,142	349,463	96.5 25.0						
	介 護 滞 繰	568,000	2,196,966	573,754	101.0 26.1						
	計	18,737,000	19,393,910	8,836,636	47.2 45.6						
※比率は小数点第 2 位を四捨五入											

款 項 目		主 要 事 業 の 説 明																												
		(2) 国民健康保険税不納欠損額及び繰越額					(単位：円)																							
科目	区分	調 定 額 A	収 入 済 額 B	不納欠損額 C	収入未済額 D (A-B-C)	還付未済額 E	次年度繰越額 F (D+E)																							
合 計 額		1,721,096,668	1,188,487,033	59,682,017	472,927,618	2,305,538	475,233,156																							
現 年 課 税 分		1,174,807,700	1,070,020,928	178,400	104,608,372	2,158,760	106,767,132																							
滞 納 繰 越 分		546,288,968	118,466,105	59,503,617	368,319,246	146,778	368,466,024																							
一 般 分	医 療 現 年	923,647,022	844,144,425	141,300	79,361,297	1,885,086	81,246,383																							
	後 期 支 援 現 年	149,909,698	136,405,658	28,400	13,475,640	164,488	13,640,128																							
	介 護 現 年	94,610,245	83,855,919	8,700	10,745,626	107,386	10,853,012																							
	医 療 滞 繰	407,310,925	88,205,533	43,685,327	275,420,065	143,215	275,563,280																							
	後 期 滞 繰	67,357,857	14,171,482	8,119,038	45,067,337	1,659	45,068,996																							
	介 護 滞 繰	58,867,011	12,867,380	6,336,162	39,663,469	1,904	39,665,373																							
	計	1,701,702,758	1,179,650,397	58,318,927	463,733,434	2,303,738	466,037,172																							
退 職 分	医 療 現 年	4,770,734	4,028,941	0	741,793	1,100	742,893																							
	後 期 支 援 現 年	732,435	626,106	0	106,329	142	106,471																							
	介 護 現 年	1,137,566	959,879	0	177,687	558	178,245																							
	医 療 滞 繰	9,159,067	2,298,493	984,273	5,876,301	0	5,876,301																							
	後 期 滞 繰	1,397,142	349,463	145,065	902,614	0	902,614																							
	介 護 滞 繰	2,196,966	573,754	233,752	1,389,460	0	1,389,460																							
	計	19,393,910	8,836,636	1,363,090	9,194,184	1,800	9,195,984																							
		<p>(3) 国民健康保険税徴収のため臨時職員 2 人の共済費として 564,456 円、賃金として 3,771,752 円執行した。</p> <p>(4) 納期告知ポスターや市内全戸配布用の納期一覧表を印刷し、59,940 円執行した。</p> <p>(5) 国民健康保険税の納期広告を市内新聞 2 社に各 3 回依頼し、32,400 円執行した。</p> <p>(6) 国民健康保険税の口座振替取扱手数料として、137,478 円執行した。</p> <p>(7) 国民健康保険税の郵便局払込料金取扱手数料として、34,090 円執行した。</p> <p>(8) 国民健康保険税の口座振替利用の状況 (単位：件、円、%)</p> <table border="1"> <thead> <tr> <th rowspan="2">年度</th> <th>振替請求</th> <th colspan="2">振替実績</th> <th rowspan="2">振替率</th> </tr> <tr> <th>件 数</th> <th>件 数</th> <th>税 額</th> </tr> </thead> <tbody> <tr> <td>平成 30 年度</td> <td>16,705</td> <td>16,140</td> <td>400,865,000</td> <td>96.6</td> </tr> <tr> <td>平成 29 年度</td> <td>17,509</td> <td>16,974</td> <td>415,142,600</td> <td>96.9</td> </tr> <tr> <td>平成 28 年度</td> <td>19,087</td> <td>18,474</td> <td>448,329,500</td> <td>96.8</td> </tr> </tbody> </table> <p>※振替率は、振替実績件数を振替請求件数で除したものである。</p>						年度	振替請求	振替実績		振替率	件 数	件 数	税 額	平成 30 年度	16,705	16,140	400,865,000	96.6	平成 29 年度	17,509	16,974	415,142,600	96.9	平成 28 年度	19,087	18,474	448,329,500	96.8
年度	振替請求	振替実績		振替率																										
	件 数	件 数	税 額																											
平成 30 年度	16,705	16,140	400,865,000	96.6																										
平成 29 年度	17,509	16,974	415,142,600	96.9																										
平成 28 年度	19,087	18,474	448,329,500	96.8																										

款 項 目	主 要 事 業 の 説 明																
	<p>(9) コンビニ収納取扱手数料として、372,850 円執行した。 コンビニ収納実績 (単位：円、%)</p> <table border="1" data-bbox="475 331 1350 519"> <thead> <tr> <th>年度</th> <th>国保税の収入済額</th> <th>左記の内コンビニでの収入済額</th> <th>利用率</th> </tr> </thead> <tbody> <tr> <td>平成 30 年度</td> <td>1,188,487,033</td> <td>193,274,904</td> <td>16.3</td> </tr> <tr> <td>平成 29 年度</td> <td>1,219,062,077</td> <td>189,903,830</td> <td>15.6</td> </tr> <tr> <td>平成 28 年度</td> <td>1,308,830,794</td> <td>186,826,410</td> <td>14.3</td> </tr> </tbody> </table> <p>※平成 25 年度より導入</p> <p>(10) その他の経費 消耗品費 236,362 円、郵便料 1,497,647 円、その他の経費 320,544 円</p>	年度	国保税の収入済額	左記の内コンビニでの収入済額	利用率	平成 30 年度	1,188,487,033	193,274,904	16.3	平成 29 年度	1,219,062,077	189,903,830	15.6	平成 28 年度	1,308,830,794	186,826,410	14.3
年度	国保税の収入済額	左記の内コンビニでの収入済額	利用率														
平成 30 年度	1,188,487,033	193,274,904	16.3														
平成 29 年度	1,219,062,077	189,903,830	15.6														
平成 28 年度	1,308,830,794	186,826,410	14.3														
3 項 運営協議会費	決算額 193,030 円 (前年度 243,217 円)																
1 目 運営協議会費	決算額 193,030 円 (前年度 243,217 円) <p>市民生活課</p> <p>1 国民健康保険運営協議会経費 193,030 円 (前年度 243,217 円)</p> <p>(1) 熱海市国民健康保険運営協議会に関する経費を執行した。</p> <p>ア 委員数 13 人 被保険者代表 4 人 保険医・保険薬剤師代表 4 人 公益代表 4 人 被用者保険代表 1 人</p> <p>イ 運営協議会審議内容</p> <p>(ア) 第 1 回 平成 30 年 12 月 5 日 開催 委員 10 人出席 「熱海市国民健康保険税の賦課限度額改正」及び「熱海市国民健康保険高額療養費貸付基金条例の廃止」について (諮問)</p> <p>(イ) 第 2 回 平成 31 年 1 月 23 日 開催 委員 12 人出席 「熱海市国民健康保険税の賦課限度額改正」及び「熱海市国民健康保険高額療養費貸付基金条例の廃止」について (答申)</p> <p>(ウ) 主な経費の決算額 委員等報酬 95,600 円 (延べ人員 22 人、委員長 4,800 円、委員 4,300 円) 委員研修会等出席旅費 (静岡市、委員 5 人、随員 1 人) 51,300 円</p>																

款 項 目	主 要 事 業 の 説 明		
2 款 保険給付費	決算額	3,694,809,500 円	(前年度 3,734,882,010 円)
1 項 療養諸費	決算額	3,221,188,833 円	(前年度 3,264,143,349 円)
1 目 一般被保険者療養給付費	決算額	3,175,658,526 円	(前年度 3,172,217,179 円)
	市民生活課 1 一般被保険者療養給付費 3,175,658,526 円 (前年度 3,172,217,179 円) (1) 一般被保険者に係る療養の給付に要する経費を執行した。 ア 療養の給付について 療養の給付は、被保険者の疾病や負傷に対する診療を、被保険者自身が選定した医療機関が現物給付する形で行うもの。診療に要した費用は、保険者が負担する保険給付費と被保険者が支払う一部負担金に分かれ、保険給付費については、各都道府県の国民健康保険団体連合会（以下、国保連合会）の審査を経て国保連合会を通じて医療機関に決済される。一部負担金は被保険者がその診療を受けた際に、直接当該医療機関に支払われる。わが国の医療保険制度においては、療養の給付が原則となっている。 イ 経費の決算額（支払先：静岡県国民健康保険団体連合会） 一般被保険者療養給付費負担金 3,175,658,526 円 (単位：件、円)		

区 分		件 数	費用額	保険者負担額	一部負担額	他法負担額
療養の給付等 (再掲)前期高齢者(65歳～74歳)		164,992 (106,403)	4,274,384,908 (2,885,851,878)	3,135,674,092 (2,165,160,946)	1,080,276,606 (690,583,597)	58,434,210 (30,107,335)
負担割合別内訳	70歳以上(一般) 負担割合 1割又は2割	57,797	1,568,962,239	1,248,311,798	303,718,711	16,931,730
	70歳以上(現役並所得者) 負担割合 3割	5,023	115,340,649	80,350,602	34,843,680	146,367
	未就学児 負担割合 2割	2,167	20,379,190	16,290,298	4,060,830	28,062
	上記以外 負担割合 3割	100,005	2,569,702,830	1,790,721,394	737,653,385	41,328,051

過誤調整後の金額等が反映されたものであるため、決算額と必ずしも一致しない。

(単位：件、日、円)

区 分	件 数 a	日 数 b	費用額 c	1 件当たり 日数 b/a	1 日当たり 費用額 c/b	1 件当たり 費用額 c/a	1 人当たり 費用額 c/d
入院	2,868	44,399	1,675,691,719	15.48	37,742	584,272	149,136
入院外	89,280	132,323	1,648,515,952	1.48	12,458	18,465	146,717
歯科	20,383	36,332	238,600,969	1.78	6,567	11,706	21,235
小計	112,531	213,054	3,562,808,640	1.89	16,723	31,661	317,088
調剤	52,037	(61,494 枚)	615,973,398	1.18	10,017	11,837	54,821
食事	(2,690)	(112,976 回)	74,961,260	42.00	664	27,867	6,672
訪問	424	1,886	20,641,610	4.45	10,945	48,683	1,837
計	164,992	214,940	4,274,384,908	1.30	19,886	25,907	380,418

一人当たりの費用額は一般被保険者の年度平均人数 11,236 人(d)で算出したものである。

款 項 目	主 要 事 業 の 説 明						
2 目 退職被保険者等療養給付費	決算額 16,365,334 円 (前年度 56,402,371 円)						
	市民生活課 1 退職被保険者等療養給付費 16,365,334 円 (前年度 56,402,371 円) (1) 退職被保険者等に係る療養給付に要する経費を執行した。 ア 経費の決算額 (支払先：静岡県国民健康保険団体連合会) 退職被保険者等療養給付費負担金 16,365,334 円 <div style="text-align: right;">(単位：件、円)</div>						
区 分		件 数	費用額	保険者負担額	一部負担額	他法負担額	
療養の給付等		1,017	23,609,878	16,423,161	6,951,925	234,792	
別 負 内 担 訳 割 合	未就学児以外	負担割合 3割	1,018	23,616,278	16,428,281	6,953,205	234,792
	未就学児	負担割合 2割	△1	△6,400	△5,120	△1,280	0
過誤調整後の金額等が反映されたものであるため、決算額と必ずしも一致しない。							
退職被保険者等分 (退職本人+退職被扶養者) (単位：件、日、円)							
区 分	件 数 a	日 数 b	費用額 c	1 件当たり 日数 b/a	1 日当たり 費用額 c/b	1 件当たり 費用額 c/a	1 人当たり 費用額 c/d
入院	16	198	9,228,540	12.38	46,609	576,784	184,571
入院外	525	697	8,073,370	1.33	11,583	15,378	161,467
歯科	153	271	2,003,700	1.77	7,394	13,096	40,074
小計	694	1,166	19,305,610	1.68	16,557	27,818	386,112
調剤	315	(354 枚)	3,748,130	1.12	10,588	11,899	74,963
食事	(16)	(453 回)	300,058	28.31	662	18,754	6,001
訪問	8	24	256,080	3.00	10,670	32,010	5,122
計	1,017	1,190	23,609,878	1.17	19,840	23,215	472,198
一人当たりの費用額は、退職被保険者等の年度平均人数 50 人(d)で算出したものである。							
3 目 一般被保険者療養費	決算額 21,926,363 円 (前年度 29,618,909 円)						
	市民生活課 1 一般被保険者療養費 21,926,363 円 (前年度 29,618,909 円) (1) 一般被保険者に係る療養費を執行した。 ア 療養費について 原則現物給付の医療制度における補足的措置として行うもの。一定の支給条件を備えた場合に限って認められるものであって、被保険者に現物と現金の給付の選択の自由は与えられていない。 支給条件は次のとおり。 (ア) 保険者が療養の給付を行うことが困難であると認めるとき。 (イ) 止むを得ない理由により保険医療機関以外の病院等で診療、薬剤の支給等を受けた場合で、保険者がその必要があると認めたとき。						

款 項 目	主 要 事 業 の 説 明					
	(ウ) 被保険者が被保険者証を提出しないで診療等を受けた場合で、緊急その他止むを得ない理由によると保険者が認めたとき。 イ 経費の決算額（支払先：静岡県国民健康保険団体連合会、被保険者） 一般被保険者療養費負担金 21,926,363 円 (単位：件、円)					
	区 分	件 数	費用額	保険者負担額	一部負担額	他法負担額
	療養費	3,593	29,584,105	21,739,352	7,611,814	232,939
内 訳	診療費	98	2,166,893	1,526,622	639,093	1,178
	補装具	83	2,935,430	2,155,885	761,521	18,024
	柔道整復師	3,044	18,736,060	13,802,842	4,763,146	170,072
	アンマ・マッサージ	312	5,325,052	3,947,725	1,333,662	43,665
	ハリ・キュウ	56	420,670	306,278	114,392	0
	その他	0	0	0	0	0
	過誤調整後の金額等が反映されたものであるため、決算額と必ずしも一致しない。					
4 目 退職被保険者等療養費	決算額 68,690 円 (前年度 247,130 円) 市民生活課 1 退職被保険者等療養費 68,690 円 (前年度 247,130 円) (1) 退職被保険者等に係る療養費を執行した。 ア 経費の決算額（支払先：静岡県国民健康保険団体連合会、被保険者） 退職被保険者療養費負担金 68,690 円 (単位：件、円)					
	区 分	件 数	費用額	保険者負担額	一部負担額	他法負担額
	療養費	26	98,132	68,690	29,442	0
内 訳	診療費	0	0	0	0	0
	補装具	1	15,353	10,747	4,606	0
	柔道整復師	19	79,199	55,437	23,762	0
	アンマ・マッサージ	6	3,580	2,506	1,074	0
	ハリ・キュウ	0	0	0	0	0
	その他	0	0	0	0	0
	過誤調整後の金額等が反映されたものであるため、決算額と必ずしも一致しない。					
5 目 審査支払手数料	決算額 7,169,920 円 (前年度 5,657,760 円) 市民生活課 1 診療報酬明細書審査支払経費 7,169,920 円 (前年度 5,657,760 円) (1) 診療報酬明細書審査に係る手数料を執行した。					

款 項 目	主 要 事 業 の 説 明			
	ア 経費の決算額（支払先：静岡県国民健康保険団体連合会）（単位：円、%）			
	区 分	平成 30 年度	平成 29 年度	前年度比
	診療報酬明細書審査手数料	7,169,920	5,657,760	126.7

2 項 高額療養費	決算額	462,951,517 円	（前年度 457,705,651 円）
-----------	-----	---------------	---------------------

1 目 一般被保険者高額療養費	決算額	459,387,984 円	（前年度 444,586,383 円）
-----------------	-----	---------------	---------------------

市民生活課

1 一般被保険者高額療養費 459,387,984 円 （前年度 444,586,383 円）

(1) 一般被保険者に係る高額療養費を執行した。

ア 高額療養費について

被保険者の療養に要した費用が著しく高額であるとき、高額療養費を支給する。支給要件と金額は、同一被保険者が同一の月に同一の病院等（入院・外来/歯科は別々）で療養を受け、自己負担限度額を超えた額を支給する。

イ 経費の決算額（支払先：静岡県国民健康保険団体連合会、被保険者）

一般被保険者高額療養費負担金 459,387,984 円

（単位：件、円）

区 分		合算分		単独分			他法併用分	合 計	
		多数該当分	その他	多数該当分	長期疾病分	入院分			その他
総 数	件 数	322	2,917	799	722	1,409	1,322	615	8,106
	高額療養費	6,565,790	25,180,679	76,186,127	59,292,212	203,281,895	37,312,043	50,848,233	458,666,979
(再掲) 前期高齢者分	件 数	236	2,861	398	509	1,000	1,206	441	6,651
	高額療養費	4,248,932	22,688,983	38,605,453	41,448,882	141,941,758	33,039,012	25,009,968	306,982,988
(再掲) 70歳以上一般分	件 数	137	2,765	43	294	610	1,081	323	5,253
	高額療養費	1,231,799	17,282,595	4,491,993	15,049,590	72,594,565	25,443,706	6,122,592	142,216,840
(再掲) 70歳以上現役並み所得者分	件 数	14	45	0	12	25	10	0	106
	高額療養費	388,644	982,172	0	1,943,886	4,493,580	355,699	0	8,163,981
(再掲) 未就学児分	件 数	1	1	0	0	2	0	0	4
	高額療養費	20,667	15,909	0	0	112,356	0	0	148,932

総数の合計のうち現物給付分は 4,122 件、404,342,341 円であった。

長期高額特定疾病該当者数は 41 人であった。

過誤調整後の金額等が反映されたものであるため、決算額と必ずしも一致しない。

款 項 目		主 要 事 業 の 説 明																			
2 目 退職被保険者等高額療養費		決算額 3,106,731 円 (前年度 12,462,305 円) 市民生活課 1 退職被保険者等高額療養費 3,106,731 円 (前年度 12,462,305 円) (1) 退職被保険者等に係る高額療養費を執行した。 ア 経費の決算額 (支払先：静岡県国民健康保険団体連合会、被保険者) 退職被保険者等高額療養費負担金 3,106,731 円 (単位：件、円)																			
区 分		合算分		単独分			他法併用分	計													
		多数該当分	その他	多数該当分	長期疾病分	入院分			その他												
総 数	件 数	10	7	3	0	16	5	1	42												
	高額療養費	132,282	92,750	254,682	0	2,534,116	89,250	3,651	3,106,731												
(再掲) 未就学児分	件 数	0	0	0	0	0	0	0	0												
	高額療養費	0	0	0	0	0	0	0	0												
		総数の合計のうち現物給付分は 19 件、2,322,089 円であった。 長期高額特定疾病該当者数は 0 人であった。																			
3 目 一般被保険者高額介護合算療養費		決算額 456,802 円 (前年度 651,101 円) 市民生活課 1 一般被保険者高額介護合算療養費 456,802 円 (前年度 651,101 円) (1) 一般被保険者に係る高額介護合算療養費を執行した。 ア 高額介護合算療養費について 医療保険各制度 (被用者保険、国保、後期高齢者医療制度等) の世帯に介護保険の受給者が存在する場合、被保険者からの申請に基づき、高額療養費の対象となる世帯単位で、医療保険と介護保険の自己負担額を合算した額が、新たに設定する自己負担限度額を超えた場合に支給される制度。医療保険と介護保険から高額療養費及び高額介護サービス費の支給を受けてもなお残る自己負担額の合算額について、限度額を設けて負担軽減を図るもの。 イ 経費の決算額等 (単位：件、円、%) <table border="1" style="margin-left: auto; margin-right: auto;"> <thead> <tr> <th>区 分</th> <th>平成 30 年度</th> <th>平成 29 年度</th> <th>前年度比</th> </tr> </thead> <tbody> <tr> <td>高額介護合算療養費</td> <td>456,802</td> <td>651,101</td> <td>70.2</td> </tr> <tr> <td>件 数</td> <td>16</td> <td>25</td> <td>64.0</td> </tr> </tbody> </table>								区 分	平成 30 年度	平成 29 年度	前年度比	高額介護合算療養費	456,802	651,101	70.2	件 数	16	25	64.0
区 分	平成 30 年度	平成 29 年度	前年度比																		
高額介護合算療養費	456,802	651,101	70.2																		
件 数	16	25	64.0																		

款 項 目	主 要 事 業 の 説 明														
4 目 退職被保険者等高額介護合算療養費	決算額 0 円 (前年度 5,862 円)														
	市民生活課 1 退職被保険者等高額介護合算療養費 0 円 (前年度 5,862 円) (1) 退職被保険者等に係る高額介護合算療養費は執行されなかった。 ア 高額介護合算療養費 0 円 イ 経費の決算額等 (単位：件、円、%) <table border="1" style="margin-left: 40px;"> <thead> <tr> <th>区 分</th> <th>平成 30 年度</th> <th>平成 29 年度</th> <th>前年度比</th> </tr> </thead> <tbody> <tr> <td>高額介護合算療養費</td> <td>0</td> <td>5,862</td> <td>皆減</td> </tr> <tr> <td>件 数</td> <td>0</td> <td>2</td> <td>皆減</td> </tr> </tbody> </table>				区 分	平成 30 年度	平成 29 年度	前年度比	高額介護合算療養費	0	5,862	皆減	件 数	0	2
区 分	平成 30 年度	平成 29 年度	前年度比												
高額介護合算療養費	0	5,862	皆減												
件 数	0	2	皆減												
3 項 移送費	決算額 0 円 (前年度 0 円)														
1 目 一般被保険者移送費	決算額 0 円 (前年度 0 円)														
	市民生活課 1 一般被保険者移送費 0 円 (前年度 0 円) (1) 一般被保険者に係る移送費は執行されなかった。 ア 移送費について 医師により転院搬送の必要性があると診断された患者が、当該負傷・病傷等により自力での移動が著しく困難であり、且つその移送が緊急やむを得ないものであると保険者が認めた場合、現に要した費用を限度として現金給付をするもの。														
2 目 退職被保険者等移送費	決算額 0 円 (前年度 0 円)														
	市民生活課 1 退職被保険者等移送費 0 円 (前年度 0 円) (1) 退職被保険者等に係る移送費は執行されなかった。														
4 項 出産育児諸費	決算額 6,319,150 円 (前年度 8,383,010 円)														
1 目 出産育児一時金	決算額 6,316,000 円 (前年度 8,378,810 円)														
	市民生活課 1 被保険者の出産に対する給付金 6,316,000 円 (前年度 8,378,810 円) (1) 被保険者の出産に対し出産育児一時金を給付した。 ア 出産育児一時金について 被保険者の出産の事実によって 1 出産につき 42 万円														

款 項 目	主 要 事 業 の 説 明			
	イ 経費の決算額等 (単位：件、円、%)			
	区 分	平成 30 年度	平成 29 年度	前年度比
	出産育児一時金	6,316,000	8,378,810	75.4
	件 数	15	20	75.0
	医療機関への直接支払制度により生じた差額支給は、件数に含めず。			
2 目 出産育児一時金支払手数料	決算額 3,150 円 (前年度 4,200 円)			
	市民生活課			
	1 出産育児一時金支払手数料 3,150 円 (前年度 4,200 円)			
	(1) 出産育児一時金の直接払い制度に伴う手数料について執行した。			
	ア 経費の決算額等 (1 件 210 円)			
	(支払先：静岡県国民健康保険団体連合会) (単位：件、円、%)			
	区 分	平成 30 年度	平成 29 年度	前年度比
	出産育児一時金支払手数料	3,150	4,200	75.0
	件 数	15	20	75.0
5 項 葬祭諸費	決算額 4,350,000 円 (前年度 4,650,000 円)			
1 目 葬祭費	決算額 4,350,000 円 (前年度 4,650,000 円)			
	市民生活課			
	1 被保険者の死亡に対する給付金 4,350,000 円 (前年度 4,650,000 円)			
	(1) 被保険者の死亡に対し葬祭費を支給した。			
	ア 葬祭費について			
	被保険者の死亡に伴い、死亡した被保険者の葬祭を行う者に対して 5 万円を支給するものである。			
	イ 経費の決算額等 (単位：件、円、%)			
	区 分	平成 30 年度	平成 29 年度	前年度比
	葬祭費	4,350,000	4,650,000	93.5
	件 数	87	93	93.5
3 款 国民健康保険事業費納付金	決算額 1,410,170,656 円 (前年度 0 円)			
1 項 医療給付費分	決算額 972,854,882 円 (前年度 0 円)			
1 目 一般被保険者医療給付費分	決算額 970,086,567 円 (前年度 0 円)			
	市民生活課			
	1 一般被保険者医療給付費分 970,086,567 円 (前年度 0 円)			

款 項 目	主 要 事 業 の 説 明								
	<p>(1) 県が国民健康保険事業に要する費用に充てるため、市町から徴収する「国民健康保険事業費納付金」のうち、一般被保険者に係る医療給付費分に要する経費を執行した。主にこの納付金の納付に充てるため、国民健康保険税（医療給付費分）を課するものである。</p> <p>ア 事業費納付金について</p> <p>国保の広域化により、都道府県は国民健康保険事業に要する費用に充てるため、年度ごとに、市町村から、国民健康保険事業費納付金を徴収することとなった。都道府県は、医療給付費等の見込みを立て、市町村ごとの年齢構成の差異を調整した後の医療費水準と所得水準を考慮して、市町村ごとの国民健康保険事業費納付金の額を決定する仕組みとなっている。</p> <p>イ 経費の決算額等（支払先：静岡県） (単位：円、%)</p> <table border="1" data-bbox="478 761 1468 884"> <thead> <tr> <th>区 分</th> <th>平成 30 年度</th> <th>平成 29 年度</th> <th>前年度比</th> </tr> </thead> <tbody> <tr> <td>国民健康保険事業費納付金 一般被保険者医療給付費分</td> <td>970,086,567</td> <td>0</td> <td>皆増</td> </tr> </tbody> </table>	区 分	平成 30 年度	平成 29 年度	前年度比	国民健康保険事業費納付金 一般被保険者医療給付費分	970,086,567	0	皆増
区 分	平成 30 年度	平成 29 年度	前年度比						
国民健康保険事業費納付金 一般被保険者医療給付費分	970,086,567	0	皆増						
2 目 退職被保険者等医療給付費分	<p>決算額 2,768,315 円 (前年度 0 円)</p> <p>市民生活課</p> <p>1 退職被保険者等医療給付費分 2,768,315 円 (前年度 0 円)</p> <p>(1) 県が国民健康保険事業に要する費用に充てるため、市町から徴収する「国民健康保険事業費納付金」のうち、退職被保険者等に係る医療給付費分に要する経費を執行した。</p> <p>ア 経費の決算額等（支払先：静岡県） (単位：円、%)</p> <table border="1" data-bbox="478 1310 1468 1433"> <thead> <tr> <th>区 分</th> <th>平成 30 年度</th> <th>平成 29 年度</th> <th>前年度比</th> </tr> </thead> <tbody> <tr> <td>国民健康保険事業費納付金 退職被保険者等医療給付費分</td> <td>2,768,315</td> <td>0</td> <td>皆増</td> </tr> </tbody> </table>	区 分	平成 30 年度	平成 29 年度	前年度比	国民健康保険事業費納付金 退職被保険者等医療給付費分	2,768,315	0	皆増
区 分	平成 30 年度	平成 29 年度	前年度比						
国民健康保険事業費納付金 退職被保険者等医療給付費分	2,768,315	0	皆増						
2 項 後期高齢者支援金等分	<p>決算額 319,428,654 円 (前年度 0 円)</p>								
1 目 一般被保険者後期高齢者支援金等分	<p>決算額 318,332,189 円 (前年度 0 円)</p> <p>市民生活課</p> <p>1 一般被保険者後期高齢者支援金等分 318,332,189 円 (前年度 0 円)</p> <p>(1) 県が国民健康保険事業に要する費用に充てるため、市町から徴収する「国民健康保険事業費納付金」のうち、一般被保険者に係る後期高齢者支援金等分に要する経費を執行した。主にこの納付金の納付に充てるため、国民健康保険税（後期高齢者支援金分）を課するものである。</p>								

款 項 目	主 要 事 業 の 説 明								
	<p>ア 経費の決算額等（支払先：静岡県）（単位：円、%）</p> <table border="1" data-bbox="480 282 1465 443"> <thead> <tr> <th>区 分</th> <th>平成 30 年度</th> <th>平成 29 年度</th> <th>前年度比</th> </tr> </thead> <tbody> <tr> <td>国民健康保険事業費納付金 一般被保険者後期高齢者支 援金等分</td> <td>318,332,189</td> <td>0</td> <td>皆増</td> </tr> </tbody> </table>	区 分	平成 30 年度	平成 29 年度	前年度比	国民健康保険事業費納付金 一般被保険者後期高齢者支 援金等分	318,332,189	0	皆増
区 分	平成 30 年度	平成 29 年度	前年度比						
国民健康保険事業費納付金 一般被保険者後期高齢者支 援金等分	318,332,189	0	皆増						
<p>2 目 退職被保 険者等後 期高齢者 支援金等 分</p>	<p>決算額 1,096,465 円 （前年度 0 円）</p> <p>市民生活課</p> <p>1 退職被保険者等後期高齢者支援金等分 1,096,465 円 （前年度 0 円）</p> <p>(1) 県が国民健康保険事業に要する費用に充てるため、市町から徴収する「国民健康保険事業費納付金」のうち、退職被保険者等に係る後期高齢者支援金等分に要する経費を執行した。</p> <p>ア 経費の決算額等（支払先：静岡県）（単位：円、%）</p> <table border="1" data-bbox="480 920 1465 1081"> <thead> <tr> <th>区 分</th> <th>平成 30 年度</th> <th>平成 29 年度</th> <th>前年度比</th> </tr> </thead> <tbody> <tr> <td>国民健康保険事業費納付金 退職被保険者等後期高齢者 支援金等分</td> <td>1,096,465</td> <td>0</td> <td>皆増</td> </tr> </tbody> </table>	区 分	平成 30 年度	平成 29 年度	前年度比	国民健康保険事業費納付金 退職被保険者等後期高齢者 支援金等分	1,096,465	0	皆増
区 分	平成 30 年度	平成 29 年度	前年度比						
国民健康保険事業費納付金 退職被保険者等後期高齢者 支援金等分	1,096,465	0	皆増						
<p>3 項 介護納付金 分</p>	<p>決算額 117,887,120 円 （前年度 0 円）</p>								
<p>1 目 介護納付 金分</p>	<p>決算額 117,887,120 円 （前年度 0 円）</p> <p>市民生活課</p> <p>1 介護納付金分 117,887,120 円 （前年度 0 円）</p> <p>(1) 県が国民健康保険事業に要する費用に充てるため、市町から徴収する「国民健康保険事業費納付金」のうち、介護納付金分に要する経費を執行した。</p> <p>主にこの納付金の納付に充てるため、国民健康保険税（介護納付金分）を課するものである。</p> <p>ア 経費の決算額等（支払先：静岡県）（単位：円、%）</p> <table border="1" data-bbox="480 1682 1465 1800"> <thead> <tr> <th>区 分</th> <th>平成 30 年度</th> <th>平成 29 年度</th> <th>前年度比</th> </tr> </thead> <tbody> <tr> <td>国民健康保険事業費納付金 介護納付金分</td> <td>117,887,120</td> <td>0</td> <td>皆増</td> </tr> </tbody> </table>	区 分	平成 30 年度	平成 29 年度	前年度比	国民健康保険事業費納付金 介護納付金分	117,887,120	0	皆増
区 分	平成 30 年度	平成 29 年度	前年度比						
国民健康保険事業費納付金 介護納付金分	117,887,120	0	皆増						

款 項 目	主 要 事 業 の 説 明				
4 款 共同事業拠出金	決算額	679 円	(前年度 1,286,835,190 円)		
1 項 共同事業拠出金	決算額	679 円	(前年度 1,286,835,190 円)		
1 目 その他共同事業拠出金	決算額	679 円	(前年度 651 円)		
	市民生活課				
	1 退職者年金受給権者名簿作成事務費 679 円 (前年度 651 円)				
	(1) 退職者年金受給権者名簿作成事務費に要する経費を執行した。				
	ア 経費の決算額等				
	(支払先：静岡県国民健康保険団体連合会) (単位：円、%)				
		区 分	平成 30 年度	平成 29 年度	前年度比
		退職者年金受給権者名簿作成事務拠出金	679	651	104.3
5 款 財政安定化基金拠出金	決算額	0 円	(前年度 0 円)		
1 項 財政安定化基金拠出金	決算額	0 円	(前年度 0 円)		
1 目 財政安定化基金拠出金	決算額	0 円	(前年度 0 円)		
	市民生活課				
	1 財政安定化基金拠出金 0 円 (前年度 0 円)				
	(1) 財政安定化基金拠出金は執行されなかった。				
	ア 財政安定化基金拠出金について				
	予期しない給付増や保険税収納不足といった財政リスクを分散・軽減するための制度的対応として県が財政安定化基金を設置し、市町へ貸付・交付等を行う。				
	このうち、交付（災害等の特別な事情による財源不足額のうち、保険税収納不足額の2分の1以内）を受けた場合、交付を受けた市町、国、県で3分の1ずつ、基金の補填を行うこととなる。				
6 款 保健事業費	決算額	39,852,752 円	(前年度 39,477,912 円)		
1 項 保健事業費	決算額	9,599,800 円	(前年度 9,502,613 円)		
1 目 保健衛生普及費	決算額	4,348,480 円	(前年度 4,241,680 円)		
	市民生活課				
	1 保健衛生普及活動経費 4,348,480 円 (前年度 4,241,680 円)				
	(1) 被保険者に対して、健康管理への活用と医療費の実態を知ってもらうことを目的に、医療費通知の作成等に要する経費を執行した。				
	ア 主な経費の決算額等				
	医療費通知用紙印刷費 241,920 円				
	郵便料 3,680,000 円				

款 項 目	主 要 事 業 の 説 明																																		
	<p>(2) ジェネリック医薬品の普及促進を図るために、生活習慣病やアレルギー疾患等で長期的・継続的な投薬が必要とされ、ジェネリック医薬品への切替え効果が高いと判断される被保険者への差額通知書の作成等に要する経費を執行した。</p> <p>ア 主な経費の決算額 ジェネリック医薬品差額通知書作成手数料 102,560 円</p>																																		
2 目 疾病予防費	<p>決算額 5,251,320 円 (前年度 5,260,933 円)</p> <p>市民生活課</p> <p>1 疾病予防事務費 5,251,320 円 (前年度 5,260,933 円)</p> <p>(1) 医療費適正化を目的としたレセプト点検に要する経費を執行した。</p> <p>ア 主な経費の決算額等 レセプト点検臨時職員(2人)賃金・共済費 5,206,474 円</p>																																		
2 項 特定健康診査等事業費	<p>決算額 30,252,952 円 (前年度 29,975,299 円)</p>																																		
1 目 特定健康診査等事業費	<p>決算額 30,252,952 円 (前年度 29,975,299 円)</p> <p>健康づくり課</p> <p>1 特定健康診査等事業経費 30,252,952 円 (前年度 29,975,239 円)</p> <p>(1) 特定健康診査受診券の発行に係る業務委託料及び特定健康診査に係る保険者負担金を執行した。</p> <p>ア 特定健康診査・特定保健指導</p> <p>(ア) メタボリックシンドロームの危険因子を持つ人を抽出し、早期の段階で適切な保健指導を行い、生活習慣の改善に自ら取り組むよう行動変容を促すことを目的に、熱海市国民健康保険に加入する40歳から74歳までの者を対象に特定健康診査を実施し、その結果、メタボリックシンドローム及び予備群に該当する者に対して特定保健指導を行った。</p> <p>(イ) 実施状況 (単位：人、%)</p> <table border="1" data-bbox="379 1653 1481 1877"> <thead> <tr> <th rowspan="2">種別</th> <th colspan="3">平成30年度</th> <th colspan="3">平成29年度</th> </tr> <tr> <th>対象者</th> <th>実施者</th> <th>実施率</th> <th>対象者</th> <th>実施者</th> <th>実施率</th> </tr> </thead> <tbody> <tr> <td>特定健康診査</td> <td>9,698</td> <td>2,932</td> <td>30.2</td> <td>8,778</td> <td>2,682</td> <td>30.6</td> </tr> <tr> <td>特定保健指導 (動機付け支援)</td> <td>195</td> <td>19</td> <td>9.7</td> <td>204</td> <td>16</td> <td>7.8</td> </tr> <tr> <td>(積極的支援)</td> <td>62</td> <td>8</td> <td>12.9</td> <td>62</td> <td>1</td> <td>1.6</td> </tr> </tbody> </table>	種別	平成30年度			平成29年度			対象者	実施者	実施率	対象者	実施者	実施率	特定健康診査	9,698	2,932	30.2	8,778	2,682	30.6	特定保健指導 (動機付け支援)	195	19	9.7	204	16	7.8	(積極的支援)	62	8	12.9	62	1	1.6
種別	平成30年度			平成29年度																															
	対象者	実施者	実施率	対象者	実施者	実施率																													
特定健康診査	9,698	2,932	30.2	8,778	2,682	30.6																													
特定保健指導 (動機付け支援)	195	19	9.7	204	16	7.8																													
(積極的支援)	62	8	12.9	62	1	1.6																													

款 項 目	主 要 事 業 の 説 明		
	(ウ) 特定健康診査・特定保健指導に係る委託料等 (単位：円)		
	区 分	金 額	備 考
	受診券発行業務委託	569,092	㈱日立システムズ
	国保連通信用パソコンプリンター保守契約委託	20,520	富士ゼロックス静岡㈱
	特定保健指導業務委託	74,400	(社)熱海市医師会
	システム改修業務委託	486,000	㈱日立システムズ
	特定保健指導(運動指導)業務委託	11,680	R e T A S P r o j e c t 共同事業体等
	特定健診業務負担金	26,662,140	静岡県国民健康保険団体連合会
7 款 基金積立金	決算額	300,197,943 円	(前年度 77,715 円)
1 項 基金積立金	決算額	300,197,943 円	(前年度 77,715 円)
1 目 国民健康 保険事業 基金積立 金	決算額	300,197,943 円	(前年度 77,715 円)
	市民生活課		
	1 国民健康保険事業基金積立金	300,197,943 円	(前年度 77,715 円)
	(1) 国民健康保険事業基金積立金への積立金に要する経費を執行した。		
8 款 公債費	決算額	0 円	(前年度 0 円)
1 項 財政安定化 基金償還金	決算額	0 円	(前年度 0 円)
1 目 財政安定 化基金償 還金	決算額	0 円	(前年度 0 円)
	市民生活課		
	1 財政安定化基金償還金	0 円	(前年度 0 円)
	(1) 財政安定化基金償還金は執行されなかった。		
	ア 財政安定化基金償還金について		
	予期しない給付増や保険税収納不足といった財政リスクを分散・軽減するための制度的対応として、県が財政安定化基金を設置し、市町へ貸付・交付等を行う。このうち、貸付(収納した保険税が必要な保険税額に不足した場合、収納不足分の範囲内)を受けた場合、貸付を受けた市町が、貸付けを受けた日の属する会計年度の翌々年度以降3か年において、各年度3分の1ずつの額を償還する。		
9 款 諸支出金	決算額	63,872,780 円	(前年度 57,461,666 円)
1 項 償還金及び 還付加算金	決算額	60,112,780 円	(前年度 57,461,666 円)
1 目 一般被保 険者保険 税還付金	決算額	7,257,737 円	(前年度 7,771,167 円)
	税務課		
	1 一般被保険者に係る国民健康保険税過誤納金還付金	7,257,737 円	(前年度 7,771,167 円)
	(1) 一般被保険者に係る国民健康保険税過誤納金として7,257,737円を還付した。		

款 項 目	主 要 事 業 の 説 明
2 目 退職被保険者等保険税還付金	<p>決算額 0 円 (前年度 0 円)</p> <p>税務課</p> <p>1 退職被保険者等に係る国民健康保険税過誤納金還付金 0 円 (前年度 0 円)</p> <p>(1) 退職被保険者等に係る国民健康保険税過誤納金の還付は行わなかった。</p>
3 目 償還金	<p>決算額 52,855,043 円 (前年度 49,690,499 円)</p> <p>市民生活課</p> <p>1 国庫支出金等に対する返還金 52,855,043 円 (前年度 49,690,499 円)</p> <p>(1) 国庫支出金等の精算に伴う返還金について執行した。</p> <p>ア 経費の決算額等</p> <p>療養給付費等負担金返還金 43,337,211 円</p> <p>療養給付費交付金返還金 7,503,832 円</p> <p>特定健康診査・保健指導負担金返還金 (国) 1,007,000 円</p> <p>特定健康診査・保健指導負担金返還金 (県) 1,007,000 円</p>
2 項 一般会計繰出金	<p>決算額 3,760,000 円 (前年度 0 円)</p>
1 目 一般会計繰出金	<p>決算額 3,760,000 円 (前年度 0 円)</p> <p>市民生活課</p> <p>1 国民健康保険高額療養費貸付基金廃止に伴う一般会計繰出金 3,760,000 円 (前年度 0 円)</p> <p>(1) 国民健康保険高額療養費貸付基金廃止に伴う一般会計繰出金として 3,760,000 円を執行した。</p>
10 款 予備費	<p>決算額 0 円 (前年度 0 円)</p>
1 項 予備費	<p>決算額 0 円 (前年度 0 円)</p>
1 目 予備費	<p>決算額 0 円 (前年度 0 円)</p> <p>市民生活課</p> <p>1 予備費 0 円 (前年度 0 円)</p> <p>(1) 予備費は執行されなかった。</p>

駐車場事業特別会計

款 項 目	主 要 事 業 の 説 明			
<div data-bbox="172 264 767 309" style="border: 1px solid black; padding: 2px;">平成 30 年度 熱海市営駐車場の利用状況</div>	<p>●収入合計 207,364,390 円 (前年比 103.64%)</p>			
	<p>1 駐車料金(時間貸し)</p>			
		駐車台数(台)	駐車料金(円)	前年対比(%)
	和田浜駐車場	36,698	8,894,620	97.19
	東駐車場	73,692	43,079,190	106.59
	駅前駐車場	62,353	46,264,740	104.81
	臨港駐車場	26,161	28,089,550	101.43
	来の宮駐車場	30,978	9,656,230	106.52
	第1親水公園駐車場	39,112	12,751,710	103.97
	第2親水公園駐車場	34,114	13,992,550	101.16
	中央町駐車場	115,757	16,570,780	111.24
	小 計	418,865	179,299,370	104.57
<p>2 駐車料金(定期駐車)</p>				
	契約台数(3月末)	駐車料金(円)	前年対比(%)	
東駐車場	88台	16,431,120	90.56	
第2親水公園駐車場	33台	3,568,320	90.17	
小 計	121台	19,999,440	90.49	
<p>3 その他収入</p>				
	金額(円)	前年対比(%)		
回数券等販売	8,065,580	123.58		
小 計	8,065,580	123.58		

款 項 目	主 要 事 業 の 説 明																																									
1 款 駐車場費	決算額	140,281,979 円	(前年度 117,050,141 円)																																							
1 項 駐車場費	決算額	140,281,979 円	(前年度 117,050,141 円)																																							
1 目 駐車場管理費	決算額	140,281,979 円	(前年度 117,050,141 円)																																							
	公園緑地課																																									
	1 駐車場事業の管理運営経費 140,281,979 円 (前年度 117,050,141 円)																																									
	(1) 8 箇所の市営駐車場の維持管理経費として執行した。																																									
	(単位：円)																																									
	<table border="1"> <thead> <tr> <th>事業名</th> <th>事業概要</th> <th>金額</th> <th>契約先</th> </tr> </thead> <tbody> <tr> <td>電気使用料</td> <td>市営駐車場電気料</td> <td>3,650,319</td> <td></td> </tr> <tr> <td>水道使用料</td> <td>市営駐車場水道料</td> <td>343,024</td> <td></td> </tr> <tr> <td>下水道使用料</td> <td>市営駐車場下水道料</td> <td>172,725</td> <td></td> </tr> <tr> <td>維持管理業務委託</td> <td>市営駐車場管理業務委託</td> <td>103,285,122</td> <td>㈱熱海市振興公社</td> </tr> </tbody> </table>			事業名	事業概要	金額	契約先	電気使用料	市営駐車場電気料	3,650,319		水道使用料	市営駐車場水道料	343,024		下水道使用料	市営駐車場下水道料	172,725		維持管理業務委託	市営駐車場管理業務委託	103,285,122	㈱熱海市振興公社																			
事業名	事業概要	金額	契約先																																							
電気使用料	市営駐車場電気料	3,650,319																																								
水道使用料	市営駐車場水道料	343,024																																								
下水道使用料	市営駐車場下水道料	172,725																																								
維持管理業務委託	市営駐車場管理業務委託	103,285,122	㈱熱海市振興公社																																							
	(2) 各駐車場の機器等の老朽化に伴う修繕工事等を執行した。																																									
	(単位：円)																																									
	<table border="1"> <thead> <tr> <th>事業名及び概要</th> <th>事業費</th> <th>備考</th> </tr> </thead> <tbody> <tr> <td>第2親水公園駐車場入口表示灯設置工事</td> <td>1,838,160</td> <td>オムロンフィールドエンジニアリング(株)</td> </tr> <tr> <td>第1親水公園駐車場制限高さ案内表示外設置工事</td> <td>3,348,000</td> <td>オムロンフィールドエンジニアリング(株)</td> </tr> <tr> <td>駅前駐車場車室センサー修繕工事</td> <td>2,447,280</td> <td>アマノ(株)</td> </tr> <tr> <td>駅前駐車場外満空情報盤等撤去工事</td> <td>4,617,000</td> <td>オムロンフィールドエンジニアリング(株)</td> </tr> <tr> <td>臨港駐車場修繕工事</td> <td>425,520</td> <td>小原工業(株)</td> </tr> <tr> <td>来の宮駐車場修繕工事</td> <td>194,400</td> <td>㈱川口組</td> </tr> <tr> <td>和田浜駐車場配線工事</td> <td>853,200</td> <td>オムロンフィールドエンジニアリング(株)</td> </tr> <tr> <td>来の宮駐車場整備工事</td> <td>11,201,760</td> <td>アマノ(株)</td> </tr> <tr> <td>清水町駐車場修繕工事</td> <td>3,112,560</td> <td>小原工業(株)</td> </tr> <tr> <td>来の宮駐車場電源引込柱移設工事</td> <td>718,200</td> <td>(有)菊地電気</td> </tr> <tr> <td>和田浜駐車場・第2親水公園駐車場照明修繕工事</td> <td>2,958,120</td> <td>(有)大川電気商会</td> </tr> <tr> <td>来の宮駐車場道路修繕工事</td> <td>999,000</td> <td>㈱富士土建</td> </tr> </tbody> </table>			事業名及び概要	事業費	備考	第2親水公園駐車場入口表示灯設置工事	1,838,160	オムロンフィールドエンジニアリング(株)	第1親水公園駐車場制限高さ案内表示外設置工事	3,348,000	オムロンフィールドエンジニアリング(株)	駅前駐車場車室センサー修繕工事	2,447,280	アマノ(株)	駅前駐車場外満空情報盤等撤去工事	4,617,000	オムロンフィールドエンジニアリング(株)	臨港駐車場修繕工事	425,520	小原工業(株)	来の宮駐車場修繕工事	194,400	㈱川口組	和田浜駐車場配線工事	853,200	オムロンフィールドエンジニアリング(株)	来の宮駐車場整備工事	11,201,760	アマノ(株)	清水町駐車場修繕工事	3,112,560	小原工業(株)	来の宮駐車場電源引込柱移設工事	718,200	(有)菊地電気	和田浜駐車場・第2親水公園駐車場照明修繕工事	2,958,120	(有)大川電気商会	来の宮駐車場道路修繕工事	999,000	㈱富士土建
事業名及び概要	事業費	備考																																								
第2親水公園駐車場入口表示灯設置工事	1,838,160	オムロンフィールドエンジニアリング(株)																																								
第1親水公園駐車場制限高さ案内表示外設置工事	3,348,000	オムロンフィールドエンジニアリング(株)																																								
駅前駐車場車室センサー修繕工事	2,447,280	アマノ(株)																																								
駅前駐車場外満空情報盤等撤去工事	4,617,000	オムロンフィールドエンジニアリング(株)																																								
臨港駐車場修繕工事	425,520	小原工業(株)																																								
来の宮駐車場修繕工事	194,400	㈱川口組																																								
和田浜駐車場配線工事	853,200	オムロンフィールドエンジニアリング(株)																																								
来の宮駐車場整備工事	11,201,760	アマノ(株)																																								
清水町駐車場修繕工事	3,112,560	小原工業(株)																																								
来の宮駐車場電源引込柱移設工事	718,200	(有)菊地電気																																								
和田浜駐車場・第2親水公園駐車場照明修繕工事	2,958,120	(有)大川電気商会																																								
来の宮駐車場道路修繕工事	999,000	㈱富士土建																																								
2 款 公債費	決算額	35,826,968 円	(前年度 8,956,742 円)																																							
1 項 公債費	決算額	35,826,968 円	(前年度 8,956,742 円)																																							
1 目 元金	決算額	34,267,050 円	(前年度 8,148,964 円)																																							
	公園緑地課																																									
	1 長期債元金 34,267,050 円 (前年度 8,148,964 円)																																									
	(1) 和田浜駐車場の立体化に伴う起債の償還金元金及び繰上償還金元金として執行した。																																									

款 項 目	主 要 事 業 の 説 明																									
	<p style="text-align: center;">ア 和田浜駐車場立体化整備事業 (単位：円)</p> <table border="1" style="margin-left: auto; margin-right: auto;"> <thead> <tr> <th>借入種別</th> <th>借入年月日</th> <th>借入額</th> <th>支払元金</th> </tr> </thead> <tbody> <tr> <td>簡易生命保険資金</td> <td>平成 12 年 5 月 25 日</td> <td>141,000,000</td> <td>34,267,050</td> </tr> </tbody> </table>						借入種別	借入年月日	借入額	支払元金	簡易生命保険資金	平成 12 年 5 月 25 日	141,000,000	34,267,050												
借入種別	借入年月日	借入額	支払元金																							
簡易生命保険資金	平成 12 年 5 月 25 日	141,000,000	34,267,050																							
2 目 利子	<p>決算額 1,559,918 円 (前年度 807,778 円)</p> <hr/> <p>公園緑地課</p> <p>1 長期債利子 1,559,918 円 (前年度 807,778 円)</p> <p>(1) 和田浜駐車場の立体化に伴う起債の償還金利子及び繰上償還金利子として執行した。</p> <p style="text-align: center;">ア 和田浜駐車場立体化整備事業 (単位：円)</p> <table border="1" style="margin-left: auto; margin-right: auto;"> <thead> <tr> <th>借入種別</th> <th>借入年月日</th> <th>借入額</th> <th>支払利子</th> </tr> </thead> <tbody> <tr> <td>簡易生命保険資金</td> <td>平成 12 年 5 月 25 日</td> <td>141,000,000</td> <td>1,559,918</td> </tr> </tbody> </table> <p style="text-align: center;">駐車場事業 地方債の状況 (単位：円)</p> <table border="1" style="margin-left: auto; margin-right: auto;"> <thead> <tr> <th>借入種別</th> <th>平成 29 年度末 現在高 A</th> <th>平成 30 年度 起債額 B</th> <th>平成 30 年度 元金償還額 C</th> <th>平成 30 年度 支払利子</th> <th>平成 30 年度末 現在高 A+B-C</th> </tr> </thead> <tbody> <tr> <td>簡易生命 保険資金</td> <td>34,267,050</td> <td>0</td> <td>34,267,050</td> <td>1,559,918</td> <td>0</td> </tr> </tbody> </table>						借入種別	借入年月日	借入額	支払利子	簡易生命保険資金	平成 12 年 5 月 25 日	141,000,000	1,559,918	借入種別	平成 29 年度末 現在高 A	平成 30 年度 起債額 B	平成 30 年度 元金償還額 C	平成 30 年度 支払利子	平成 30 年度末 現在高 A+B-C	簡易生命 保険資金	34,267,050	0	34,267,050	1,559,918	0
借入種別	借入年月日	借入額	支払利子																							
簡易生命保険資金	平成 12 年 5 月 25 日	141,000,000	1,559,918																							
借入種別	平成 29 年度末 現在高 A	平成 30 年度 起債額 B	平成 30 年度 元金償還額 C	平成 30 年度 支払利子	平成 30 年度末 現在高 A+B-C																					
簡易生命 保険資金	34,267,050	0	34,267,050	1,559,918	0																					
3 款 諸支出金	決算額 62,832,776 円 (前年度 69,722,000 円)																									
1 項 繰出金	決算額 62,832,776 円 (前年度 69,722,000 円)																									
1 目 一般会計 繰出金	<p>決算額 62,832,776 円 (前年度 69,722,000 円)</p> <hr/> <p>公園緑地課</p> <p>1 一般会計への繰出金 62,832,776 円 (前年度 69,722,000 円)</p> <p>(1) 市内 8 箇所市の市営駐車場料金収入の一部を、一般会計への繰出金として、62,832,776 円を執行した。</p>																									

離島初島簡易水道事業特別会計

款 項 目	主 要 事 業 の 説 明																															
1 款 簡易水道経営費	決算額	44,924,430 円 (前年度 43,164,222 円)																														
1 項 簡易水道経営費	決算額	44,924,430 円 (前年度 43,164,222 円)																														
1 目 簡易水道経営費	決算額	44,924,430 円 (前年度 43,164,222 円)																														
	水道温泉課																															
	1 初島簡易水道事業の管理運営経費 39,306,965円 (前年度38,609,204円)																															
	(1) 初島地区の安定給水を図るため、海底送水管や水道施設の維持管理・水質管理に要する経費を執行したものである。																															
	<table border="1"> <thead> <tr> <th>区 分</th> <th>平成30年度</th> <th>平成29年度</th> </tr> </thead> <tbody> <tr> <td>年度末給水栓数</td> <td>126栓</td> <td>127栓</td> </tr> <tr> <td>年度末給水人口</td> <td>182人</td> <td>191人</td> </tr> <tr> <td>年間総配水量(A)</td> <td>182,742m³</td> <td>185,786m³</td> </tr> <tr> <td>年間有収水量(B)</td> <td>179,088m³</td> <td>185,381m³</td> </tr> <tr> <td>給水収入(C)</td> <td>36,150,446円</td> <td>37,411,969円</td> </tr> <tr> <td>有収率(B/A)</td> <td>98.0%</td> <td>99.8%</td> </tr> <tr> <td>給水原価</td> <td>240.03円</td> <td>231.40円</td> </tr> <tr> <td>供給単価(C/B)</td> <td>201.86円</td> <td>201.81円</td> </tr> <tr> <td>受水費</td> <td>36,308,298円</td> <td>36,512,639円</td> </tr> </tbody> </table>		区 分	平成30年度	平成29年度	年度末給水栓数	126栓	127栓	年度末給水人口	182人	191人	年間総配水量(A)	182,742m ³	185,786m ³	年間有収水量(B)	179,088m ³	185,381m ³	給水収入(C)	36,150,446円	37,411,969円	有収率(B/A)	98.0%	99.8%	給水原価	240.03円	231.40円	供給単価(C/B)	201.86円	201.81円	受水費	36,308,298円	36,512,639円
区 分	平成30年度	平成29年度																														
年度末給水栓数	126栓	127栓																														
年度末給水人口	182人	191人																														
年間総配水量(A)	182,742m ³	185,786m ³																														
年間有収水量(B)	179,088m ³	185,381m ³																														
給水収入(C)	36,150,446円	37,411,969円																														
有収率(B/A)	98.0%	99.8%																														
給水原価	240.03円	231.40円																														
供給単価(C/B)	201.86円	201.81円																														
受水費	36,308,298円	36,512,639円																														
	ア 需用費 37,320,097 円 消耗品購入・水道料金等納入済通知書印刷代・光熱水費を執行したものである。																															
	(ア) 受水費 36,308,298 円																															
	イ 委託料 951,008 円 (単位：円)																															
	<table border="1"> <thead> <tr> <th>委託名</th> <th>内 容</th> <th>金 額</th> </tr> </thead> <tbody> <tr> <td>水質検査業務委託</td> <td>水道法第 20 条に基づく定期検査(月 1 回) ㈱東洋検査センター</td> <td>532,332</td> </tr> <tr> <td>初島水道施設等除草業務委託</td> <td>簡易水道施設における除草業務 ㈱熱海市シルバー人材センター</td> <td>88,628</td> </tr> <tr> <td>水道料金徴収等業務委託</td> <td>水道料金徴収等業務 第一環境㈱中部支店</td> <td>101,088</td> </tr> <tr> <td>初島水質計器点検業務委託</td> <td>初島水質計器点検業務 シンク・エンジニアリング(株)</td> <td>79,920</td> </tr> <tr> <td>初島テレメーター保守点検業務委託</td> <td>テレメーター保守点検業務 シンク・エンジニアリング(株)</td> <td>149,040</td> </tr> </tbody> </table>		委託名	内 容	金 額	水質検査業務委託	水道法第 20 条に基づく定期検査(月 1 回) ㈱東洋検査センター	532,332	初島水道施設等除草業務委託	簡易水道施設における除草業務 ㈱熱海市シルバー人材センター	88,628	水道料金徴収等業務委託	水道料金徴収等業務 第一環境㈱中部支店	101,088	初島水質計器点検業務委託	初島水質計器点検業務 シンク・エンジニアリング(株)	79,920	初島テレメーター保守点検業務委託	テレメーター保守点検業務 シンク・エンジニアリング(株)	149,040												
委託名	内 容	金 額																														
水質検査業務委託	水道法第 20 条に基づく定期検査(月 1 回) ㈱東洋検査センター	532,332																														
初島水道施設等除草業務委託	簡易水道施設における除草業務 ㈱熱海市シルバー人材センター	88,628																														
水道料金徴収等業務委託	水道料金徴収等業務 第一環境㈱中部支店	101,088																														
初島水質計器点検業務委託	初島水質計器点検業務 シンク・エンジニアリング(株)	79,920																														
初島テレメーター保守点検業務委託	テレメーター保守点検業務 シンク・エンジニアリング(株)	149,040																														

款 項 目	主 要 事 業 の 説 明																	
	<p data-bbox="453 241 1461 277">ウ 工事請負費 633,960円 (単位：円)</p> <table border="1" data-bbox="480 282 1466 515"> <thead> <tr> <th data-bbox="480 282 815 331">工事費</th> <th data-bbox="815 282 1297 331">内 容</th> <th data-bbox="1297 282 1466 331">金 額</th> </tr> </thead> <tbody> <tr> <td data-bbox="480 331 815 423">初島水道施設ポンプ遠隔制御変更工事</td> <td data-bbox="815 331 1297 423">ポンプ運転遠隔制御機能追加 シンク・エンジニアリング(株)</td> <td data-bbox="1297 331 1466 423">538,920</td> </tr> <tr> <td data-bbox="480 423 815 515">初島井戸撤去工事</td> <td data-bbox="815 423 1297 515">井戸撤去 青木建設(株)</td> <td data-bbox="1297 423 1466 515">95,040</td> </tr> </tbody> </table> <p data-bbox="395 568 539 600">水道温泉課</p> <p data-bbox="395 616 1449 651">2 地方公営企業法適用化に要する準備経費 5,617,465円 (前年度4,555,018円)</p> <p data-bbox="424 663 1437 743">(1) 離島初島簡易水道事業特別会計に地方公営企業法を適用するための準備経費を執行したものである。</p> <p data-bbox="448 806 1457 842">ア 委託料 3,288,006円 (単位：円)</p> <table border="1" data-bbox="480 846 1466 1128"> <thead> <tr> <th data-bbox="480 846 815 896">委託名</th> <th data-bbox="815 846 1297 896">内 容</th> <th data-bbox="1297 846 1466 896">金 額</th> </tr> </thead> <tbody> <tr> <td data-bbox="480 896 815 1128">熱海市離島初島簡易水道事業特別会計地方公営企業法適用化移行業務委託</td> <td data-bbox="815 896 1297 1128">固定資産調査及び算定業務 (株)フューチャーイン静岡支店 (契約額) 11,064,600円 (債務負担行為) 平成28年11月1日から 令和2年3月31日まで</td> <td data-bbox="1297 896 1466 1128">3,288,006</td> </tr> </tbody> </table> <p data-bbox="448 1182 1000 1218">イ 臨時職員及びその他経費 2,329,459円</p> <p data-bbox="480 1229 893 1265">(ア) 賃金 1人 2,003,600円</p> <p data-bbox="480 1276 893 1312">(イ) 共済費 1人 318,059円</p> <p data-bbox="480 1323 893 1359">(ウ) 旅費 7,800円</p>			工事費	内 容	金 額	初島水道施設ポンプ遠隔制御変更工事	ポンプ運転遠隔制御機能追加 シンク・エンジニアリング(株)	538,920	初島井戸撤去工事	井戸撤去 青木建設(株)	95,040	委託名	内 容	金 額	熱海市離島初島簡易水道事業特別会計地方公営企業法適用化移行業務委託	固定資産調査及び算定業務 (株)フューチャーイン静岡支店 (契約額) 11,064,600円 (債務負担行為) 平成28年11月1日から 令和2年3月31日まで	3,288,006
工事費	内 容	金 額																
初島水道施設ポンプ遠隔制御変更工事	ポンプ運転遠隔制御機能追加 シンク・エンジニアリング(株)	538,920																
初島井戸撤去工事	井戸撤去 青木建設(株)	95,040																
委託名	内 容	金 額																
熱海市離島初島簡易水道事業特別会計地方公営企業法適用化移行業務委託	固定資産調査及び算定業務 (株)フューチャーイン静岡支店 (契約額) 11,064,600円 (債務負担行為) 平成28年11月1日から 令和2年3月31日まで	3,288,006																

款 項 目	主 要 事 業 の 説 明					
	初島簡易水道事業 地方債の状況 (単位：円)					
	借入種別	平成 29 年度末 現在高 A	平成 30 年度 起債額 B	平成 30 年度 元金償還額 C	平成 30 年度 支払利子	平成 30 年度末 現在高 A+B-C
	財務省 財政融資資金	35,977,996	0	2,286,053	839,785	33,691,943
	地方公共団体 金融機構	24,201,652	0	1,003,046	150,370	23,198,606
	その他の 金融機関	7,800,000	5,600,000	0	34,870	13,400,000
	計	67,979,648	5,600,000	3,289,099	1,025,025	70,290,549

介護保険事業特別会計

款 項 目	主 要 事 業 の 説 明							
<div style="border: 1px solid black; padding: 5px; margin-bottom: 10px;">平成 30 年度 熱海市介護保険事業の一般状況</div>								
	<p>1 被保険者数及び要介護認定者数 (単位:人、%)</p>							
	区 分	平成 30 年度	平成 29 年度	平成 28 年度	平成 27 年度			
	総人口	36,848	37,225	37,612	37,927			
	65 歳以上 74 歳以下	7,359	7,912	8,088	8,323			
	75歳以上	9,540	9,169	8,890	8,504			
	第 1 号被保険者 計 A	17,199	17,081	16,978	16,827			
	第 1 号要介護認定者数 B	2,817	2,752	2,799	2,698			
	出 現 率 B/A 構成比	16.4	16.1	16.5	16.0			
	各年度末(3月31日)現在							
	<p>65 歳以上人口は、平成 31 年 3 月末で 17,407 人、高齢化率は 47.2%となっている。 【住所地特例者（介護保険施設等入所により施設所在市町村へ住民登録を移した者）がいるため65歳以上人口と第1号被保険者数は一致しない。】</p>							
	<p>2 要支援・要介護度別認定者数 (平成 31 年 3 月 31 日現在) (単位:人)</p>							
区 分	要支援		要介護					計
	1	2	1	2	3	4	5	
第 1 号被保険者	264	394	624	537	386	396	216	2,817
65歳以上 74 歳以下	24	43	60	49	34	41	26	277
75歳以上	240	351	564	488	352	355	190	2,540
第 2 号被保険者	4	4	8	10	8	3	6	43
合 計	268	398	632	547	394	399	222	2,860
構成比(%)	9.4	13.9	22.1	19.1	13.8	13.9	7.8	100.0
<p>3 決算収支の状況 (単位:円)</p>								
区 分			平成 30 年度					
歳 入 総 額 A			5,018,700,173					
歳 出 総 額 B			4,811,230,776					
歳入歳出差引額 C (A-B)			207,469,397					
<p>第 7 期熱海市介護保険事業計画 1 年目の収支の状況は、上記のとおりである。</p>								

款 項 目	主 要 事 業 の 説 明				
4 第1号被保険者保険料と段階別人数 (平成31年3月末現在) (単位:円、人)	(単位:円、人)				
	区 分	対 象 者	基 準 額 に 対 す る 割 合	保 険 料 年 額	人 数
	第1段階	<ul style="list-style-type: none"> ・生活保護受給者 ・老齢福祉年金受給者で世帯全員が市民税非課税の人 ・世帯全員が市民税非課税で、前年の合計所得金額と課税年金収入額の合計が80万円以下の人 	0.45	29,100	3,304
	第2段階	世帯全員が市民税非課税で、前年の合計所得金額と課税年金収入額の合計が80万円を超え120万円以下の人	0.75	48,600	1,554
	第3段階	世帯全員が市民税非課税で、第1段階又は第2段階以外の人	0.75	48,600	1,815
	第4段階	世帯の誰かに市民税が課税されているが、本人は市民税が非課税で前年の合計所得金額と課税年金収入額の合計が80万円以下の人	0.90	58,300	1,727
	第5段階	世帯の誰かに市民税が課税されているが、本人は市民税が非課税で第4段階以外の人	1.00	64,800 (基準額)	1,549
	第6段階	本人が市民税課税者で前年の合計所得金額が120万円未満の人	1.20	77,700	2,816
	第7段階	本人が市民税課税者で前年の合計所得金額が120万円以上190万円未満の人	1.30	84,200	2,250
	第8段階	本人が市民税課税者で前年の合計所得金額が190万円以上290万円未満の人	1.50	97,200	1,082
	第9段階	本人が市民税課税者で前年の合計所得金額が290万円以上500万円未満の人	1.70	110,100	627
	第10段階	本人が市民税課税者で前年の合計所得金額が500万円以上700万円未満の人	1.80	116,600	156
	第11段階	本人が市民税課税者で前年の合計所得金額が700万円以上1,000万円未満の人	1.90	123,100	123
	第12段階	本人が市民税課税者で前年の合計所得金額が1,000万円以上の人	2.00	129,600	196
計				17,199	
<p>第1号被保険者保険料は、平成30年度から令和2年度までは保険給付費の23%を賄うよう設定している。</p> <p>また、被保険者に対してその負担能力に応じた負担を求める観点から所得段階別保険料とし、低所得者への負担を軽減する一方、高所得者の負担は所得に応じたものとしている。</p>					

款 項 目	主 要 事 業 の 説 明					
	5 第1号被保険者保険料収入状況 (単位：円、%)					
	区 分	調 定 額	収入済額	収入未済額	収納率	還付未済額
	特別徴収	945,560,300	957,013,500	△11,453,200	101.2	11,453,200
	普通徴収	153,246,150	132,142,180	21,103,970	86.2	2,385,900
	滞納繰越分	65,073,554	10,527,000	38,874,384	16.2	169,700
	計	1,163,880,004	1,099,682,680	48,525,154	94.5	14,008,800
	滞納繰越分調定額のうち不納欠損額 15,672,170 円					
	<p>第1号被保険者（65歳以上）及び第2号被保険者（40歳以上65歳未満）の保険料は、平均的な1人当たりの保険料がほぼ同じ負担水準となるよう負担割合が定められ、両者を全国の総人数比で按分した割合を基に、保険給付費に占める割合では23%対27%の比率で費用を負担している。</p> <p>第1号被保険者保険料の徴収方法は、2種類ある。</p> <p>年額18万円以上の老齢年金、遺族年金及び障害年金の受給者は、年金保険者が年金から天引きして市へ納付（特別徴収）するほか、年額18万円未満の老齢年金受給者等は、納入通知書により市へ納付（普通徴収）することになっている。</p> <p>なお、年度途中で65歳に到達して年金を受給し始めた人、他市町村から転入してきた人等は、年金からの天引き手続に時間を要することから、すぐに天引きを始めることができないため、天引き開始までの間は納入通知書により納付することになる。</p> <p>また、特別徴収では、年金支給月とその翌月の介護保険料を年金から天引きしているが、年金については前月分と前々月分を支給されているため、被保険者の死亡日によっては、本来徴収すべきでない介護保険料を徴収する場合があります、その際には国の事務処理の都合により一時的に還付未済が生じる。</p>					
	6 介護保険給付費と国・県支出金、社会保険診療報酬支払基金交付金等収入の状況					
	(1) 介護保険給付費					
平成30年度の介護給付費の実績は、4,298,848,953円であり、執行率は96.5%となった。						
(単位：円、%)						
区 分	介護保険給付費 予算額 A	介護保険給付費 決算額 B	予算執行率 B/A			
平成30年度	4,455,657,000	4,298,848,953	96.5			

款 項 目	主 要 事 業 の 説 明																																														
	(2) 介護給付費に係る国・県支出金、社会保険診療報酬支払基金交付金等収入 (単位：円)																																														
	<table border="1" style="width: 100%; border-collapse: collapse;"> <thead> <tr> <th style="width: 50%;">区 分</th> <th colspan="2">介護給付費</th> </tr> </thead> <tbody> <tr> <td>国 庫 負 担 金</td> <td style="text-align: right;">763,469,820</td> <td></td> </tr> <tr> <td>国 庫 調 整 交 付 金</td> <td style="text-align: right;">272,880,000</td> <td></td> </tr> <tr> <td>支 払 基 金 交 付 金</td> <td style="text-align: right;">1,152,263,000</td> <td></td> </tr> <tr> <td>県 負 担 金</td> <td style="text-align: right;">633,119,826</td> <td></td> </tr> <tr> <td>一 般 会 計 負 担 分</td> <td style="text-align: right;">548,406,088</td> <td></td> </tr> <tr> <td>第 1 号 被 保 険 者 保 険 料</td> <td style="text-align: right;">928,608,407</td> <td></td> </tr> <tr> <td>そ の 他 収 入</td> <td style="text-align: right;">101,812</td> <td></td> </tr> <tr> <td style="text-align: right;">計</td> <td style="text-align: right;">4,298,848,953</td> <td></td> </tr> </tbody> </table>			区 分	介護給付費		国 庫 負 担 金	763,469,820		国 庫 調 整 交 付 金	272,880,000		支 払 基 金 交 付 金	1,152,263,000		県 負 担 金	633,119,826		一 般 会 計 負 担 分	548,406,088		第 1 号 被 保 険 者 保 険 料	928,608,407		そ の 他 収 入	101,812		計	4,298,848,953																		
区 分	介護給付費																																														
国 庫 負 担 金	763,469,820																																														
国 庫 調 整 交 付 金	272,880,000																																														
支 払 基 金 交 付 金	1,152,263,000																																														
県 負 担 金	633,119,826																																														
一 般 会 計 負 担 分	548,406,088																																														
第 1 号 被 保 険 者 保 険 料	928,608,407																																														
そ の 他 収 入	101,812																																														
計	4,298,848,953																																														
	7 地域支援事業費と国・県支出金、社会保険診療報酬支払基金交付金等収入の状況																																														
	(1) 地域支援事業費 (単位：円、%)																																														
	<table border="1" style="width: 100%; border-collapse: collapse;"> <thead> <tr> <th style="width: 30%;">区 分</th> <th style="width: 20%;">予算額 A</th> <th style="width: 20%;">決算額 B</th> <th style="width: 30%;">予算執行率 B/A</th> </tr> </thead> <tbody> <tr> <td>介護予防事業費</td> <td style="text-align: right;">197,846,000</td> <td style="text-align: right;">184,018,939</td> <td style="text-align: center;">93.0</td> </tr> <tr> <td>包括的支援事業及び任意 事業費</td> <td style="text-align: right;">105,914,000</td> <td style="text-align: right;">99,170,530</td> <td style="text-align: center;">93.6</td> </tr> <tr> <td style="text-align: right;">計</td> <td style="text-align: right;">303,760,000</td> <td style="text-align: right;">283,189,469</td> <td style="text-align: center;">93.2</td> </tr> </tbody> </table>			区 分	予算額 A	決算額 B	予算執行率 B/A	介護予防事業費	197,846,000	184,018,939	93.0	包括的支援事業及び任意 事業費	105,914,000	99,170,530	93.6	計	303,760,000	283,189,469	93.2																												
区 分	予算額 A	決算額 B	予算執行率 B/A																																												
介護予防事業費	197,846,000	184,018,939	93.0																																												
包括的支援事業及び任意 事業費	105,914,000	99,170,530	93.6																																												
計	303,760,000	283,189,469	93.2																																												
	(2) 地域支援事業費に係る国・県支出金、社会保険診療報酬支払基金交付金等収入 (単位：円)																																														
	<table border="1" style="width: 100%; border-collapse: collapse;"> <thead> <tr> <th style="width: 30%;">区 分</th> <th style="width: 20%;">介護予防事業費</th> <th style="width: 20%;">包括的支援事業及 び任意事業費</th> <th style="width: 30%;">計</th> </tr> </thead> <tbody> <tr> <td>国 庫 負 担 金</td> <td style="text-align: right;">33,142,927</td> <td style="text-align: right;">35,519,516</td> <td style="text-align: right;">68,662,443</td> </tr> <tr> <td>国 庫 調 整 交 付 金</td> <td style="text-align: right;">10,470,000</td> <td style="text-align: center;">—</td> <td style="text-align: right;">10,470,000</td> </tr> <tr> <td>支 払 基 金 交 付 金</td> <td style="text-align: right;">44,742,000</td> <td style="text-align: center;">—</td> <td style="text-align: right;">44,742,000</td> </tr> <tr> <td>県 負 担 金</td> <td style="text-align: right;">20,714,329</td> <td style="text-align: right;">17,759,757</td> <td style="text-align: right;">38,474,086</td> </tr> <tr> <td>市 負 担 金</td> <td style="text-align: right;">20,714,329</td> <td style="text-align: right;">17,759,759</td> <td style="text-align: right;">38,474,088</td> </tr> <tr> <td>一 般 会 計 繰 入 金</td> <td style="text-align: center;">0</td> <td style="text-align: right;">6,210,864</td> <td style="text-align: right;">6,210,864</td> </tr> <tr> <td>介護保険給付費準備基金繰入金</td> <td style="text-align: right;">17,976,001</td> <td style="text-align: center;">—</td> <td style="text-align: right;">17,976,001</td> </tr> <tr> <td>そ の 他 収 入</td> <td style="text-align: right;">9,957,300</td> <td style="text-align: right;">701,180</td> <td style="text-align: right;">10,658,480</td> </tr> <tr> <td>第 1 号 被 保 険 者 保 険 料</td> <td style="text-align: right;">26,302,053</td> <td style="text-align: right;">21,219,454</td> <td style="text-align: right;">47,521,507</td> </tr> <tr> <td style="text-align: right;">計</td> <td style="text-align: right;">184,018,939</td> <td style="text-align: right;">99,170,530</td> <td style="text-align: right;">283,189,469</td> </tr> </tbody> </table>			区 分	介護予防事業費	包括的支援事業及 び任意事業費	計	国 庫 負 担 金	33,142,927	35,519,516	68,662,443	国 庫 調 整 交 付 金	10,470,000	—	10,470,000	支 払 基 金 交 付 金	44,742,000	—	44,742,000	県 負 担 金	20,714,329	17,759,757	38,474,086	市 負 担 金	20,714,329	17,759,759	38,474,088	一 般 会 計 繰 入 金	0	6,210,864	6,210,864	介護保険給付費準備基金繰入金	17,976,001	—	17,976,001	そ の 他 収 入	9,957,300	701,180	10,658,480	第 1 号 被 保 険 者 保 険 料	26,302,053	21,219,454	47,521,507	計	184,018,939	99,170,530	283,189,469
区 分	介護予防事業費	包括的支援事業及 び任意事業費	計																																												
国 庫 負 担 金	33,142,927	35,519,516	68,662,443																																												
国 庫 調 整 交 付 金	10,470,000	—	10,470,000																																												
支 払 基 金 交 付 金	44,742,000	—	44,742,000																																												
県 負 担 金	20,714,329	17,759,757	38,474,086																																												
市 負 担 金	20,714,329	17,759,759	38,474,088																																												
一 般 会 計 繰 入 金	0	6,210,864	6,210,864																																												
介護保険給付費準備基金繰入金	17,976,001	—	17,976,001																																												
そ の 他 収 入	9,957,300	701,180	10,658,480																																												
第 1 号 被 保 険 者 保 険 料	26,302,053	21,219,454	47,521,507																																												
計	184,018,939	99,170,530	283,189,469																																												

款 項 目	主 要 事 業 の 説 明																						
1 款 総務費	決算額	118,268,602 円	(前年度 126,676,445 円)																				
1 項 総務管理費	決算額	78,884,986 円	(前年度 82,587,392 円)																				
1 目 一般管理費	決算額	78,884,986 円	(前年度 82,587,392 円)																				
	秘書広報課																						
	1	職員給与費	55,860,790 円 (前年度 59,198,740 円)																				
	長寿介護課																						
	2	介護保険事業運営経費	23,024,196 円 (前年度 23,388,652 円)																				
		(1)	介護保険事業の運営に必要な事務処理システム運用等に係る経費について執行した。																				
		ア	主な経費の決算額																				
			電算業務等委託料 8,952,724 円																				
			介護保険システムセットアップ等委託料 7,560,000 円																				
2 項 徴収費	決算額	10,365,514 円	(前年度 10,487,371 円)																				
1 目 賦課徴収費	決算額	10,365,514 円	(前年度 10,487,371 円)																				
	長寿介護課																						
	1	賦課徴収経費	10,365,514 円 (前年度 10,487,371 円)																				
		(1)	介護保険料賦課及び徴収に必要な経費について執行した。																				
		ア	主な経費の決算額																				
			徴収担当臨時職員賃金 3,856,068 円																				
			納付書ブックニング業務委託料 1,461,827 円																				
	平成 30 年度介護保険料収納状況 (単位:円、%)																						
	<table border="1"> <thead> <tr> <th>区 分</th> <th>調定額</th> <th>収入額</th> <th>収納率</th> </tr> </thead> <tbody> <tr> <td>介護保険料</td> <td>1,163,880,004</td> <td>1,099,682,680</td> <td>94.5</td> </tr> <tr> <td>うち現年度分特別徴収保険料</td> <td>945,560,300</td> <td>957,013,500</td> <td>101.2</td> </tr> <tr> <td>現年度分普通徴収保険料</td> <td>153,246,150</td> <td>132,142,180</td> <td>86.2</td> </tr> <tr> <td>滞納繰越分普通徴収保険料</td> <td>65,073,554</td> <td>10,527,000</td> <td>16.2</td> </tr> </tbody> </table>			区 分	調定額	収入額	収納率	介護保険料	1,163,880,004	1,099,682,680	94.5	うち現年度分特別徴収保険料	945,560,300	957,013,500	101.2	現年度分普通徴収保険料	153,246,150	132,142,180	86.2	滞納繰越分普通徴収保険料	65,073,554	10,527,000	16.2
区 分	調定額	収入額	収納率																				
介護保険料	1,163,880,004	1,099,682,680	94.5																				
うち現年度分特別徴収保険料	945,560,300	957,013,500	101.2																				
現年度分普通徴収保険料	153,246,150	132,142,180	86.2																				
滞納繰越分普通徴収保険料	65,073,554	10,527,000	16.2																				
	※収入額には、更正等により還付すべき保険料が含まれる。																						

款 項 目	主 要 事 業 の 説 明												
3 項 介護認定審査会費	決算額 28,138,633 円 (前年度 32,961,114 円)												
1 目 介護認定審査会費	<p>決算額 7,472,630 円 (前年度 7,935,763 円)</p> <p>長寿介護課</p> <p>1 介護認定審査会経費 7,472,630 円 (前年度 7,935,763 円)</p> <p>(1) 介護認定審査会 委員 37 人</p> <p>医療、保健、福祉部門の学識経験者 4 人で構成された合議体を 8 つ組織し、介護サービスを必要とする申請者に対し審査判定を行う。この審査会運営に必要な経費について執行した。</p> <p>開催回数及び審査件数実績 (単位：回、件)</p> <table border="1"> <thead> <tr> <th>区 分</th> <th>平成 30 年度</th> <th>平成 29 年度</th> </tr> </thead> <tbody> <tr> <td>開催回数</td> <td>93</td> <td>96</td> </tr> <tr> <td>審査件数</td> <td>2,290</td> <td>2,799</td> </tr> </tbody> </table> <p>ア 主な経費の決算額</p> <p>認定審査委員報酬 6,248,000 円</p>	区 分	平成 30 年度	平成 29 年度	開催回数	93	96	審査件数	2,290	2,799			
区 分	平成 30 年度	平成 29 年度											
開催回数	93	96											
審査件数	2,290	2,799											
2 目 介護認定調査等費	<p>決算額 20,666,003 円 (前年度 25,025,351 円)</p> <p>長寿介護課</p> <p>1 介護認定調査等経費 20,666,003 円 (前年度 25,025,351 円)</p> <p>(1) 介護認定調査</p> <p>要介護認定申請をした被保険者の心身状態について、訪問調査を行う在宅調査員(嘱託職員)を平成 20 年度から雇用し、委託に頼っていた調査の直営率を上げることにより、調査及び事務の効率化・精度の向上・申請から審査までの期間短縮を図っている。</p> <p>ア 主な経費の決算額</p> <p>認定調査員報酬 7,728,000 円</p> <p>認定調査委託料 1,216,686 円</p> <p>調査件数実績 (単位：件)</p> <table border="1"> <thead> <tr> <th>区 分</th> <th>平成 30 年度</th> <th>平成 29 年度</th> </tr> </thead> <tbody> <tr> <td>調査件数</td> <td>2,301</td> <td>2,885</td> </tr> <tr> <td>内訳 職員調査(直営)</td> <td>2,008</td> <td>2,409</td> </tr> <tr> <td>委託調査</td> <td>293</td> <td>476</td> </tr> </tbody> </table> <p>(2) 主治医意見書作成依頼</p> <p>要介護認定申請をした被保険者の身体上又は精神上の障がいの原因である疾病・負傷の状況等について主治医に意見を求め、介護認定審査会における判定資料として提出した。</p> <p>ア 主な経費の決算額</p> <p>主治医意見書作成等手数料 10,463,040 円</p>	区 分	平成 30 年度	平成 29 年度	調査件数	2,301	2,885	内訳 職員調査(直営)	2,008	2,409	委託調査	293	476
区 分	平成 30 年度	平成 29 年度											
調査件数	2,301	2,885											
内訳 職員調査(直営)	2,008	2,409											
委託調査	293	476											

款 項 目	主 要 事 業 の 説 明									
4 項 趣旨普及費	決算額	728,252 円 (前年度 329,244 円)								
1 目 趣旨普及費	決算額	728,252 円 (前年度 329,244 円)								
	長寿介護課 1 介護保険事業の趣旨普及経費 728,252 円 (前年度 329,244 円) (1) 介護保険制度等の趣旨普及を図るための経費について執行した。 ア 主な経費の決算額 介護保険事業啓発用パンフレット等購入代 390,960 円									
5 項 介護保険運営協議会費	決算額	151,217 円 (前年度 311,324 円)								
1 目 介護保険運営協議会費	決算額	151,217 円 (前年度 311,324 円)								
	長寿介護課 1 介護保険運営協議会経費 151,217 円 (前年度 311,324 円) (1) 介護保険の運営協議会に要する経費について執行した。 また、今年度より地域密着型サービス等専門部会を設置し、地域密着型サービス事業者の指定等について協議した。 事業実績 (単位：回、人) <table border="1" style="margin-left: 40px;"> <thead> <tr> <th>区 分</th> <th>平成 30 年度</th> <th>平成 29 年度</th> </tr> </thead> <tbody> <tr> <td>開催回数</td> <td>4</td> <td>5</td> </tr> <tr> <td>延べ出席委員数</td> <td>31</td> <td>64</td> </tr> </tbody> </table> ア 主な経費の決算額 介護保険運営協議会委員報酬 133,800 円		区 分	平成 30 年度	平成 29 年度	開催回数	4	5	延べ出席委員数	31
区 分	平成 30 年度	平成 29 年度								
開催回数	4	5								
延べ出席委員数	31	64								
2 款 保険給付費	決算額	4,298,848,953 円 (前年度 4,265,620,984 円)								
	長寿介護課 1 介護保険給付 介護保険サービスの利用者及び給付費については、年々増加している。また、利用者の増加に伴いサービス提供事業所も増加している。今後は、給付の適正化に取り組み、サービスの質を高めるとともに、住み慣れた地域で、自分らしい暮らしを最後まで続けることができるように、医療・介護・予防・生活支援・住まいを一体的に提供することにより給付費の抑制を図る。									

款 項 目	主 要 事 業 の 説 明			
(1) 介護保険給付費の状況 (単位:円、%)				
区 分		平成 30 年度 決算額	平成 29 年度 決算額	対前年 度比
2.1.1	居宅介護サービス給付費	1,940,301,447	1,922,052,032	100.9
2.1.2	地域密着型介護サービス給付費	614,952,928	578,643,526	106.3
2.1.3	施設介護サービス給付費	1,201,560,997	1,173,364,277	102.4
2.1.4	居宅介護福祉用具購入費	3,248,614	5,035,449	64.5
2.1.5	居宅介護住宅改修費	8,864,593	10,120,306	87.6
2.1.6	居宅介護サービス計画給付費	202,269,520	196,007,738	103.2
2.1.7	特例居宅介護サービス給付費	—	—	—
2.1	介護サービス等諸費	3,971,198,099	3,885,223,328	102.2
2.2.1	介護予防サービス給付費	82,722,038	126,993,173	65.1
2.2.2	地域密着型介護予防サービス給付費	1,395,504	1,132,641	123.2
2.2.3	介護予防福祉用具購入費	1,116,765	1,030,035	108.4
2.2.4	介護予防住宅改修費	4,111,895	5,135,697	80.1
2.2.5	介護予防サービス計画給付費	10,463,375	16,968,110	61.7
2.2	介護予防サービス等諸費	99,809,577	151,259,656	66.0
2.3.1	審査支払手数料	3,240,378	3,231,360	100.3
2.3	その他諸費	3,240,378	3,231,360	100.3
2.4.1	高額介護サービス費	86,295,505	82,928,551	104.1
2.4.2	高額介護予防サービス費	69,506	96,200	72.3
2.4	高額介護サービス等費	86,365,011	83,024,751	104.0
2.5.1	高額医療合算介護サービス費	13,591,433	13,742,044	98.9
2.5.2	高額医療合算介護予防サービス費	49,667	40,281	123.3
2.5	高額医療合算介護サービス等費	13,641,100	13,782,325	99.0
2.6.1	特定入所者介護サービス費	124,544,428	129,083,814	96.5
2.6.2	特定入所者介護予防サービス費	50,360	15,750	319.7
2.6	特定入所者介護サービス等費	124,594,788	129,099,564	96.5
計		4,298,848,953	4,265,620,984	100.8

款 項 目	主 要 事 業 の 説 明								
	(2) 介護（介護予防）サービス受給者の状況 ア 居宅介護（介護予防）サービス受給者数 (単位：人)								
	要支援		要介護					計	
区 分	1	2	1	2	3	4	5		
平成 31 年 3 月	86	178	495	461	260	204	115	1,799	
平成 30 年 3 月	113	188	511	416	234	214	128	1,804	
対前年度比	△27	△10	△16	45	26	△10	△13	△5	
	イ 地域密着型(介護予防)サービス受給者数 (単位：人)								
区 分		要支援		要介護					計
		1	2	1	2	3	4	5	
平成 31 年 3 月		1	1	78	99	65	55	23	322
平成 30 年 3 月		0	2	83	108	69	49	17	328
対前年度比		1	△1	△5	△9	△4	6	6	△6
	ウ 施設介護サービス受給者数 (単位：人、%)								
区 分	介護老人 福祉施設	介護老人 保健施設	介護療養型 医療施設	介護医療院		計			
平成 31 年 3 月	255	135	3	4		397			
平成 30 年 3 月	260	124	6	0		390			
対前年度比	△5	11	△3	4		7			
3 款 地域支援事業 費	決算額 283,189,469 円 (前年度 195,368,127 円)								
1 項 介護予防・ 日常生活支 援総合事業 費	決算額 183,491,319 円 (前年度 104,390,801 円)								
1 目 介護予防・ 日常生活 支援総合 事業総務 費	決算額 13,614,050 円 (前年度 15,000,055 円)								
	長寿介護課 1 介護予防・日常生活支援総合事業にかかる総括的事務費 383,368 円 (前年度 2,587,681 円) (1) 介護予防・日常生活支援総合事業 ア 主な経費の決算額 介護予防・日常生活支援総合事業にかかる消耗品代 188,804 円								
	秘書広報課 2 職員給与費 13,230,682 円 (前年度 12,412,374 円)								

款 項 目	主 要 事 業 の 説 明			
	<p>ウ 膝痛・腰痛を楽にする教室 2</p>			
	<p>疾患による疼痛緩和や正しい体の動かし方をリハビリ職から学ぶことを目的に実施した。</p>			
	<p>[実施状況] (1クール6日間)</p>			
	会場	回数 (回)	内容	参加者数 (延人)
	福祉センター	1	<ul style="list-style-type: none"> ・身体動作チェック ・ストレッチ ・筋力トレーニング 	52
	計			52
	<p>エ アクティブシニアの脳活セミナー</p>			
	<p>生活習慣病予防や脳機能、口腔機能の向上を図り、認知症予防の方法を自らが実践できるように支援することを目的に実施した。</p>			
	<p>[実施状況] (1クール5日間)</p>			
	会場	回数 (回)	内容	参加者数 (延人)
泉公民館	1	(講話) <ul style="list-style-type: none"> ・血管を傷めない食べ方 ・認知症になりにくい生活習慣 ・噛んで元気をつくる ・運動の必要性と注意点 	19	
福祉センター	1	(実技) <ul style="list-style-type: none"> ・脳年齢テスト ・献立を立てよう ・コグニサイズ ・健口体操 ・これだけはやっておきたい運動 	64	
計			83	
<p>オ リズムに合わせて脳トレ体操</p>				
<p>映像と音楽に合わせて、体操や脳トレなどのプログラムを体験し、運動機能や認知機能の低下を予防することに加え、外出や社会参加の増加を目的に実施した。</p>				
<p>[実施状況] (週1回)</p>				
会場	回数 (回)	内容	参加者数 (延人)	
<ul style="list-style-type: none"> ・福祉センター ・いきいきプラザ 	24	<ul style="list-style-type: none"> ・脳トレ体操 ・筋力運動 	603	
南熱海支所	7	<ul style="list-style-type: none"> ・口腔体操 ・合唱 	49	
泉公民館	7		27	
計			679	

款 項 目	主 要 事 業 の 説 明																				
	<p>カ 健幸チャレンジ事業</p> <p>検診や各種教室への参加、運動の実施等ポイントを貯めて景品に交換してもらうことで、生活習慣改善の動機付けと定着化につながることを目的に「健幸チャレンジ事業」を実施した。</p> <p>申請者 333 人 100 ポイント到達者 25 人 200 ポイント達成者 102 人</p> <p>(2) 地域介護予防活動支援事業</p> <p>ア げんきひろめ隊スキルアップ講座</p> <p>高齢者の転倒や運動器の機能低下、閉じこもりを予防するため、地域でサロン活動等を担うげんきひろめ隊に高齢者の健康づくりに必要な情報を提供する。</p> <p>[実施状況]</p> <table border="1" data-bbox="475 763 1481 1144"> <thead> <tr> <th data-bbox="475 763 719 837">日程</th> <th data-bbox="719 763 1329 837">内容</th> <th data-bbox="1329 763 1481 837">参加者数 (人)</th> </tr> </thead> <tbody> <tr> <td data-bbox="475 837 719 882">9 月 19 日</td> <td data-bbox="719 837 1329 882">湯楽YOU楽体操の復習ほか</td> <td data-bbox="1329 837 1481 882">22</td> </tr> <tr> <td data-bbox="475 882 719 956">10 月 31 日</td> <td data-bbox="719 882 1329 956">健康診断検査値から見る食事の改善ポイントについて</td> <td data-bbox="1329 882 1481 956">24</td> </tr> <tr> <td data-bbox="475 956 719 1001">11 月 21 日</td> <td data-bbox="719 956 1329 1001">認知症サポーターステップアップ講座</td> <td data-bbox="1329 956 1481 1001">18</td> </tr> <tr> <td data-bbox="475 1001 719 1046">12 月 19 日</td> <td data-bbox="719 1001 1329 1046">転倒予防プログラム</td> <td data-bbox="1329 1001 1481 1046">22</td> </tr> <tr> <td data-bbox="475 1046 719 1090">1 月 23 日</td> <td data-bbox="719 1046 1329 1090">関節痛がある人への運動指導</td> <td data-bbox="1329 1046 1481 1090">21</td> </tr> <tr> <td data-bbox="475 1090 1329 1144" style="text-align: right;">計</td> <td data-bbox="1329 1090 1481 1144">107</td> </tr> </tbody> </table>	日程	内容	参加者数 (人)	9 月 19 日	湯楽YOU楽体操の復習ほか	22	10 月 31 日	健康診断検査値から見る食事の改善ポイントについて	24	11 月 21 日	認知症サポーターステップアップ講座	18	12 月 19 日	転倒予防プログラム	22	1 月 23 日	関節痛がある人への運動指導	21	計	107
日程	内容	参加者数 (人)																			
9 月 19 日	湯楽YOU楽体操の復習ほか	22																			
10 月 31 日	健康診断検査値から見る食事の改善ポイントについて	24																			
11 月 21 日	認知症サポーターステップアップ講座	18																			
12 月 19 日	転倒予防プログラム	22																			
1 月 23 日	関節痛がある人への運動指導	21																			
計	107																				

款 項 目	主 要 事 業 の 説 明																																																															
	<p data-bbox="448 241 651 275">イ サロン支援</p> <p data-bbox="477 291 1484 369">サロンに運動メニューや口腔ケアの情報提供を行い、自主運営をサポートするために実施した。(運動講座 20 回、口腔ケア講座 5 回)</p> <p data-bbox="477 434 619 468">[実施状況]</p> <table border="1" data-bbox="416 474 1481 1536"> <thead> <tr> <th data-bbox="416 474 663 548">派遣講師</th> <th data-bbox="663 474 987 548">サロン名</th> <th data-bbox="987 474 1329 548">日程</th> <th data-bbox="1329 474 1481 548">参加者数 (延人)</th> </tr> </thead> <tbody> <tr> <td data-bbox="416 548 663 824" rowspan="5"> 歯科衛生士 (5 回) </td> <td data-bbox="663 548 987 598">熱海中央サロン</td> <td data-bbox="987 548 1329 598">3 月 4 日</td> <td data-bbox="1329 548 1481 598">10</td> </tr> <tr> <td data-bbox="663 598 987 649">和田木サロン</td> <td data-bbox="987 598 1329 649">3 月 11 日</td> <td data-bbox="1329 598 1481 649">20</td> </tr> <tr> <td data-bbox="663 649 987 701">つつじヶ丘サロン</td> <td data-bbox="987 649 1329 701">3 月 12 日</td> <td data-bbox="1329 649 1481 701">5</td> </tr> <tr> <td data-bbox="663 701 987 752">仲道フレッシュサロン</td> <td data-bbox="987 701 1329 752">3 月 12 日</td> <td data-bbox="1329 701 1481 752">13</td> </tr> <tr> <td data-bbox="663 752 987 824">西熱海 109 会</td> <td data-bbox="987 752 1329 824">3 月 26 日</td> <td data-bbox="1329 752 1481 824">9</td> </tr> <tr> <td colspan="3" data-bbox="416 824 1329 882" style="text-align: right;">計</td> <td data-bbox="1329 824 1481 882">57</td> </tr> <tr> <td data-bbox="416 882 663 1200" rowspan="5"> 運動指導士 (10 回) </td> <td data-bbox="663 882 987 934">上多賀サロン</td> <td data-bbox="987 882 1329 934">11 月 9 日、3 月 22 日</td> <td data-bbox="1329 882 1481 934">50</td> </tr> <tr> <td data-bbox="663 934 987 1008">コミュニティサロンひまわり</td> <td data-bbox="987 934 1329 1008">10 月 10 日</td> <td data-bbox="1329 934 1481 1008">12</td> </tr> <tr> <td data-bbox="663 1008 987 1059">椿</td> <td data-bbox="987 1008 1329 1059">10 月 20 日、3 月 16 日</td> <td data-bbox="1329 1008 1481 1059">12</td> </tr> <tr> <td data-bbox="663 1059 987 1111">西熱海 109 会</td> <td data-bbox="987 1059 1329 1111">11 月 6 日、3 月 5 日</td> <td data-bbox="1329 1059 1481 1111">18</td> </tr> <tr> <td data-bbox="663 1111 987 1200">熱海中央(木・午前)フレッシュ</td> <td data-bbox="987 1111 1329 1200">10 月 4 日、12 月 20 日、2 月 21 日</td> <td data-bbox="1329 1111 1481 1200">50</td> </tr> <tr> <td colspan="3" data-bbox="416 1200 1329 1258" style="text-align: right;">計</td> <td data-bbox="1329 1200 1481 1258">142</td> </tr> <tr> <td data-bbox="416 1258 663 1478" rowspan="2"> 理学療法士 (10 回) </td> <td data-bbox="663 1258 987 1368">つつじヶ丘サロン</td> <td data-bbox="987 1258 1329 1368">5 月 22 日、6 月 26 日、7 月 24 日、9 月 25 日、10 月 23 日</td> <td data-bbox="1329 1258 1481 1368">24</td> </tr> <tr> <td data-bbox="663 1368 987 1478">桃山サロン</td> <td data-bbox="987 1368 1329 1478">7 月 12 日、8 月 17 日、10 月 25 日、11 月 8 日、12 月 17 日</td> <td data-bbox="1329 1368 1481 1478">30</td> </tr> <tr> <td colspan="3" data-bbox="416 1478 1329 1536" style="text-align: right;">計</td> <td data-bbox="1329 1478 1481 1536">54</td> </tr> </tbody> </table> <p data-bbox="424 1592 839 1626">(3) 一般介護予防事業に係る費用</p> <p data-bbox="1342 1592 1481 1626" style="text-align: right;">(単位：円)</p> <table border="1" data-bbox="464 1632 1481 1744"> <thead> <tr> <th data-bbox="464 1632 817 1671">区分</th> <th data-bbox="817 1632 1064 1671">金額</th> <th data-bbox="1064 1632 1481 1671">備考</th> </tr> </thead> <tbody> <tr> <td data-bbox="464 1671 817 1744">個別運動プログラム生成システム保守業務委託</td> <td data-bbox="817 1671 1064 1744" style="text-align: center;">69,120</td> <td data-bbox="1064 1671 1481 1744">(株)エヌ・エイ・シー</td> </tr> </tbody> </table>			派遣講師	サロン名	日程	参加者数 (延人)	歯科衛生士 (5 回)	熱海中央サロン	3 月 4 日	10	和田木サロン	3 月 11 日	20	つつじヶ丘サロン	3 月 12 日	5	仲道フレッシュサロン	3 月 12 日	13	西熱海 109 会	3 月 26 日	9	計			57	運動指導士 (10 回)	上多賀サロン	11 月 9 日、3 月 22 日	50	コミュニティサロンひまわり	10 月 10 日	12	椿	10 月 20 日、3 月 16 日	12	西熱海 109 会	11 月 6 日、3 月 5 日	18	熱海中央(木・午前)フレッシュ	10 月 4 日、12 月 20 日、2 月 21 日	50	計			142	理学療法士 (10 回)	つつじヶ丘サロン	5 月 22 日、6 月 26 日、7 月 24 日、9 月 25 日、10 月 23 日	24	桃山サロン	7 月 12 日、8 月 17 日、10 月 25 日、11 月 8 日、12 月 17 日	30	計			54	区分	金額	備考	個別運動プログラム生成システム保守業務委託	69,120	(株)エヌ・エイ・シー
派遣講師	サロン名	日程	参加者数 (延人)																																																													
歯科衛生士 (5 回)	熱海中央サロン	3 月 4 日	10																																																													
	和田木サロン	3 月 11 日	20																																																													
	つつじヶ丘サロン	3 月 12 日	5																																																													
	仲道フレッシュサロン	3 月 12 日	13																																																													
	西熱海 109 会	3 月 26 日	9																																																													
計			57																																																													
運動指導士 (10 回)	上多賀サロン	11 月 9 日、3 月 22 日	50																																																													
	コミュニティサロンひまわり	10 月 10 日	12																																																													
	椿	10 月 20 日、3 月 16 日	12																																																													
	西熱海 109 会	11 月 6 日、3 月 5 日	18																																																													
	熱海中央(木・午前)フレッシュ	10 月 4 日、12 月 20 日、2 月 21 日	50																																																													
計			142																																																													
理学療法士 (10 回)	つつじヶ丘サロン	5 月 22 日、6 月 26 日、7 月 24 日、9 月 25 日、10 月 23 日	24																																																													
	桃山サロン	7 月 12 日、8 月 17 日、10 月 25 日、11 月 8 日、12 月 17 日	30																																																													
計			54																																																													
区分	金額	備考																																																														
個別運動プログラム生成システム保守業務委託	69,120	(株)エヌ・エイ・シー																																																														

款 項 目	主 要 事 業 の 説 明		
3 目 介護予防・生活支援サービス事業費	決算額	167,933,437 円 (前年度 87,645,053 円)	
	長寿介護課		
	1 介護予防・生活支援サービス施策事業費	167,933,437 円 (前年度 87,645,053 円)	
	(1) 総合事業訪問介護サービス費		
	[実施実績]	(単位：件、円)	
	区 分	平成 30 年度	平成 29 年度
	件数	3,420	1,982
	費用額	56,876,246	31,348,015
	(2) 総合事業通所介護サービス費		
	[実施実績]	(単位：件、円)	
	区 分	平成 30 年度	平成 29 年度
	件数	3,721	1,810
	費用額	89,031,294	41,714,116
	(3) 総合事業訪問型サービス費		
[実施実績]	(単位：件、円)		
区 分	平成 30 年度	平成 29 年度	
件数	4	35	
費用額	32,220	257,247	
(4) 総合事業通所型サービス費			
[実施実績]	(単位：件、円)		
区 分	平成 30 年度	平成 29 年度	
件数	459	589	
費用額	2,168,492	2,535,450	
(5) 高額総合事業サービス費			
[実施実績]	(単位：件、円)		
区 分	平成 30 年度	平成 29 年度	
件数	84	16	
費用額	127,002	28,335	
(6) 高額医療合算総合事業サービス費			
[実施実績]	(単位：件、円)		
区 分	平成 30 年度	平成 29 年度	
件数	1	0	
費用額	4,504	0	

款 項 目	主 要 事 業 の 説 明		
	(7) 介護予防ケアマネジメント費 [実施実績] (単位：件、円)		
	区 分	平成 30 年度	平成 29 年度
	件数	4,411	2,529
	費用額	19,693,679	11,761,890
2 項 包括的支援 事業・任意 事業費	決算額	99,170,530 円 (前年度 90,695,626 円)	
1 目 包括的支 援事業費	決算額	67,768,085 円 (前年度 62,017,323 円)	
	長寿介護課		
	1 包括的支援事業に係る総括的事務費 67,768,085 円 (前年度 62,017,323 円)		
	(1) 熱海市地域包括支援センター運營業務委託		
	地域に密着した地域包括支援センターを委託により運営するために要した経費について執行した。		
	委託内容 (単位：円)		
	センター名	委託先法人	委託料
			平成 30 年度 平成 29 年度
	熱海地区地域 包括支援センター	(有)伊豆介護センター	35,154,000 29,700,000
	南熱海地域 包括支援センター	(有)伊豆介護センター	15,066,000 14,925,600
	泉・伊豆山地域 包括支援センター	(福)湖成会	15,066,000 14,925,600
	(2) 在宅医療・介護連携推進業務委託		
	地域包括ケアシステムの推進・強化に必要な医療と介護連携の推進にあたり多職種による会議、研修の実施に要した経費について執行した。		
	委託内容 (単位：円)		
	委託先	委託料	
		平成 30 年度	平成 29 年度
	(社)熱海市医師会	1,080,000	1,771,200
	(3) 生活支援体制整備業務委託		
	高齢者のみの世帯が増加する中、住み慣れた地域において自立した日常生活の支援及び介護予防または要介護状態の軽減もしくは悪化予防にかかる体制の整備とこれらを促進する業務に要した経費について執行した。		
	委託内容 (単位：円)		
	委託先	委託料	
		平成 30 年度	平成 29 年度
	(福)熱海市社会福祉協議会	675,745	558,144

款 項 目	主 要 事 業 の 説 明																								
	<p>(4) 認知症初期集中支援業務委託</p> <p>認知症の者または認知症が疑われる者が住み慣れた地域において生活が継続できるよう支援をしていくため、早期に関わりを築き、適切な支援へ結びつける業務に要した経費について執行した。</p> <p>委託内容 (単位：円)</p> <table border="1" data-bbox="435 474 1273 707"> <thead> <tr> <th rowspan="2">委託地区</th> <th rowspan="2">委託先</th> <th>委託料</th> </tr> <tr> <th>平成 30 年度</th> </tr> </thead> <tbody> <tr> <td>熱海地区</td> <td>(有)伊豆介護センター</td> <td>50,000</td> </tr> <tr> <td>南熱海地区</td> <td>(有)伊豆介護センター</td> <td>0</td> </tr> <tr> <td>泉・伊豆山地区</td> <td>(福)湖成会</td> <td>0</td> </tr> </tbody> </table>	委託地区	委託先	委託料	平成 30 年度	熱海地区	(有)伊豆介護センター	50,000	南熱海地区	(有)伊豆介護センター	0	泉・伊豆山地区	(福)湖成会	0											
委託地区	委託先			委託料																					
		平成 30 年度																							
熱海地区	(有)伊豆介護センター	50,000																							
南熱海地区	(有)伊豆介護センター	0																							
泉・伊豆山地区	(福)湖成会	0																							
2 目 任意事業費	<p>決算額 31,333,613 円 (前年度 28,473,097 円)</p> <p>長寿介護課</p> <p>1 任意事業経費 31,333,613 円 (前年度 28,473,097 円)</p> <p>(1) 長寿介護課 (介護保険室分) 12,000 円 (前年度 13,000 円)</p> <p>ア 住宅改修費支援事業補助金</p> <p>介護保険法施行規則に基づき、居宅介護住宅改修費及び介護予防住宅改修費の支給申請に係る理由書を作成した者に対し助成金を交付した。</p> <p>事業実績 (単位：件、円)</p> <table border="1" data-bbox="478 1184 1291 1373"> <thead> <tr> <th>区 分</th> <th>平成 30 年度</th> <th>平成 29 年度</th> </tr> </thead> <tbody> <tr> <td>件 数</td> <td>6</td> <td>4</td> </tr> <tr> <td>金 額</td> <td>12,000</td> <td>8,000</td> </tr> <tr> <td>事業所数</td> <td>3</td> <td>4</td> </tr> </tbody> </table> <p>(2) 長寿介護課 (長寿支援室分) 31,321,613 円 (前年度 28,460,097 円)</p> <p>ア 配食サービス業務委託</p> <p>熱海市在宅高齢者等給食サービス事業は、在宅の要援護高齢者等に対し給食サービスを提供することにより、自立と生活の質の確保を図るもの。</p> <p>(単位：人、食、円)</p> <table border="1" data-bbox="478 1659 1291 1848"> <thead> <tr> <th>区 分</th> <th>平成 30 年度</th> <th>平成 29 年度</th> </tr> </thead> <tbody> <tr> <td>利用人数</td> <td>271</td> <td>278</td> </tr> <tr> <td>食 数</td> <td>29,663</td> <td>29,465</td> </tr> <tr> <td>委託金額</td> <td>6,377,545</td> <td>6,334,975</td> </tr> </tbody> </table>	区 分	平成 30 年度	平成 29 年度	件 数	6	4	金 額	12,000	8,000	事業所数	3	4	区 分	平成 30 年度	平成 29 年度	利用人数	271	278	食 数	29,663	29,465	委託金額	6,377,545	6,334,975
区 分	平成 30 年度	平成 29 年度																							
件 数	6	4																							
金 額	12,000	8,000																							
事業所数	3	4																							
区 分	平成 30 年度	平成 29 年度																							
利用人数	271	278																							
食 数	29,663	29,465																							
委託金額	6,377,545	6,334,975																							

款 項 目	主 要 事 業 の 説 明																													
	<p data-bbox="451 241 1484 371">イ 徘徊高齢者家族支援業務委託は、認知症等で判断能力が不十分な高齢者が徘徊した場合、早期に居場所を発見できる装置を使用して事故の防止を図り、家族が安心して介護できる環境を整備し、福祉の向上を図るものである。</p> <p data-bbox="1114 387 1310 421">(単位：人、円)</p> <table border="1" data-bbox="478 427 1321 613"> <thead> <tr> <th>区 分</th> <th>平成 30 年度</th> <th>平成 29 年度</th> </tr> </thead> <tbody> <tr> <td>利用人数</td> <td>0</td> <td>0</td> </tr> <tr> <td>金 額</td> <td>0</td> <td>0</td> </tr> <tr> <td>バッテリー交換</td> <td>0</td> <td>0</td> </tr> </tbody> </table> <p data-bbox="483 622 884 656">(平成 29、30 年度該当実績なし)</p> <p data-bbox="451 719 1468 848">ウ 在宅生活安心システム推進事業業務委託は、ひとり暮らし高齢者等に対し、緊急通報装置を貸与することにより災害急病等の緊急時に迅速かつ適切な対応を図り、その福祉の増進に資するものである。</p> <p data-bbox="478 864 1484 1084">昭和 63 年度から開始した事業であり、65 歳以上のひとり暮らし高齢者等の事故や災害及び急病等の緊急事態に備えるため、各対象世帯にペンダント型通報端末及び、火災報知機、ガス感知機等を設置し、それらを委託先の緊急通報システム事業者の装置と結んでおり、対象者の緊急時の対応や孤独感の解消、安否の確認等に役立っている。</p> <p data-bbox="962 1099 1206 1133">(単位：人、数、円)</p> <table border="1" data-bbox="474 1140 1225 1326"> <thead> <tr> <th>区 分</th> <th>平成 30 年度</th> <th>平成 29 年度</th> </tr> </thead> <tbody> <tr> <td>利用人数</td> <td>269</td> <td>248</td> </tr> <tr> <td>年度末設置数</td> <td>228</td> <td>233</td> </tr> <tr> <td>金 額</td> <td>8,051,076</td> <td>8,339,760</td> </tr> </tbody> </table> <p data-bbox="451 1384 847 1417">エ 成年後見制度利用支援事業</p> <p data-bbox="478 1433 1484 1608">認知症、知的障がい、精神障がい等のため、判断能力が不十分となっても、その人らしい生活を継続できるよう、成年後見制度に関する相談や利用促進、制度の普及啓発及び市民後見人の養成と登録・受任に係る業務を行う成年後見センター運営に要した経費について執行した。</p> <p data-bbox="478 1624 595 1657">委託内容</p> <p data-bbox="1031 1624 1166 1657">(単位：円)</p> <table border="1" data-bbox="478 1664 1177 1776"> <thead> <tr> <th rowspan="2">委託先</th> <th>委託料</th> </tr> <tr> <th>平成 30 年度</th> </tr> </thead> <tbody> <tr> <td>(福) 熱海市社会福祉協議会</td> <td>3,600,000</td> </tr> </tbody> </table>	区 分	平成 30 年度	平成 29 年度	利用人数	0	0	金 額	0	0	バッテリー交換	0	0	区 分	平成 30 年度	平成 29 年度	利用人数	269	248	年度末設置数	228	233	金 額	8,051,076	8,339,760	委託先	委託料	平成 30 年度	(福) 熱海市社会福祉協議会	3,600,000
区 分	平成 30 年度	平成 29 年度																												
利用人数	0	0																												
金 額	0	0																												
バッテリー交換	0	0																												
区 分	平成 30 年度	平成 29 年度																												
利用人数	269	248																												
年度末設置数	228	233																												
金 額	8,051,076	8,339,760																												
委託先	委託料																													
	平成 30 年度																													
(福) 熱海市社会福祉協議会	3,600,000																													

款 項 目	主 要 事 業 の 説 明																											
	<p>オ 成年後見人制度利用支援事業補助金は、高齢者、知的障がい者及び精神障がい者の成年後見制度の利用を支援することにより、要支援者がその有する能力を活用し、自らが希望する自立した日常生活が営むことができる環境整備の実現に資することを目的とするものである。</p> <p>申立支援（高齢者）（単位：件、円）</p> <table border="1" data-bbox="480 472 1118 613"> <thead> <tr> <th>区 分</th> <th>平成 30 年度</th> <th>平成 29 年度</th> </tr> </thead> <tbody> <tr> <td>件 数</td> <td>14</td> <td>15</td> </tr> <tr> <td>金 額</td> <td>90,868</td> <td>118,262</td> </tr> </tbody> </table> <p>成年後見人等の業務報酬に対する支援（単位：件、円）</p> <table border="1" data-bbox="480 712 1118 853"> <thead> <tr> <th>区 分</th> <th>平成 30 年度</th> <th>平成 29 年度</th> </tr> </thead> <tbody> <tr> <td>件 数</td> <td>10</td> <td>2</td> </tr> <tr> <td>金 額</td> <td>2,098,000</td> <td>390,000</td> </tr> </tbody> </table> <p>カ 介護用品支援事業は、在宅のねたきり高齢者を介護する家族に家族介護用品が購入できる医療券を支給することで家族の経済的負担の軽減を図るもの。</p> <p>（単位：人、円）</p> <table border="1" data-bbox="480 1043 1118 1184"> <thead> <tr> <th>区 分</th> <th>平成 30 年度</th> <th>平成 29 年度</th> </tr> </thead> <tbody> <tr> <td>利用人数</td> <td>144</td> <td>136</td> </tr> <tr> <td>金 額</td> <td>10,799,500</td> <td>10,978,500</td> </tr> </tbody> </table>	区 分	平成 30 年度	平成 29 年度	件 数	14	15	金 額	90,868	118,262	区 分	平成 30 年度	平成 29 年度	件 数	10	2	金 額	2,098,000	390,000	区 分	平成 30 年度	平成 29 年度	利用人数	144	136	金 額	10,799,500	10,978,500
区 分	平成 30 年度	平成 29 年度																										
件 数	14	15																										
金 額	90,868	118,262																										
区 分	平成 30 年度	平成 29 年度																										
件 数	10	2																										
金 額	2,098,000	390,000																										
区 分	平成 30 年度	平成 29 年度																										
利用人数	144	136																										
金 額	10,799,500	10,978,500																										
3 目 地域包括支援センター運営協議会費	<p>決算額 5,000 円（前年度 140,500 円）</p> <p>長寿介護課</p> <p>1 地域包括支援センター運営協議会経費 5,000 円（前年度 140,500 円）</p> <p>(1) 地域包括支援センター運営協議会に要する経費について執行した。</p>																											
4 目 地域ケア推進会議費	<p>決算額 63,832 円（前年度 64,706 円）</p> <p>長寿介護課</p> <p>1 地域ケア推進会議経費 63,832 円（前年度 64,706 円）</p> <p>(1) 地域ケア推進会議に要する経費について執行した。</p> <p>事業実績（単位：回）</p> <table border="1" data-bbox="464 1805 1110 1946"> <thead> <tr> <th>区 分</th> <th>平成 30 年度</th> <th>平成 29 年度</th> </tr> </thead> <tbody> <tr> <td>地域ケア推進会議</td> <td>1</td> <td>1</td> </tr> <tr> <td>地域ケア個別会議</td> <td>2</td> <td>4</td> </tr> </tbody> </table>	区 分	平成 30 年度	平成 29 年度	地域ケア推進会議	1	1	地域ケア個別会議	2	4																		
区 分	平成 30 年度	平成 29 年度																										
地域ケア推進会議	1	1																										
地域ケア個別会議	2	4																										

款 項 目	主 要 事 業 の 説 明		
3 項 その他諸費	決算額	527,620 円	(前年度 281,700 円)
1 目 審査支払 手数料	決算額	527,620 円	(前年度 281,700 円)
	長寿介護課		
	1 介護予防・生活支援サービス事業費の請求書審査手数料 527,620 円 (前年度 281,700 円)		
	(1) 介護予防・生活支援サービス事業費の請求書審査に要する経費について執行した。		
	事業実績 (単位：件、円)		
	区 分	平成 30 年度	平成 29 年度
	件 数	11,470	6,260
	金 額	527,620	281,700
4 款 基金積立金	決算額	4,676,135 円	(前年度 1,066,001 円)
1 項 基金積立金	決算額	4,676,135 円	(前年度 1,066,001 円)
1 目 介護保険 給付費準 備基金積 立金	決算額	4,676,135 円	(前年度 1,066,001 円)
	長寿介護課		
	1 介護保険給付費準備基金積立金 4,676,135 円 (前年度 1,066,001 円)		
	(1) 介護給付費返納金及び預金利子を積み立てた。平成 30 年度については、高額介護貸付基金廃止に伴い、3,000,000 円分を積み立てた。		
	ア 主な経費の決算額 積立金 4,676,135 円		
5 款 公債費	決算額	0 円	(前年度 0 円)
1 項 財政安定化 基金償還金	決算額	0 円	(前年度 0 円)
1 目 財政安定 化基金償 還金	決算額	0 円	(前年度 0 円)
	長寿介護課		
	1 財政安定化基金償還金 0 円 (前年度 0 円) (平成 30 年度該当実績なし)		
6 款 諸支出金	決算額	106,247,617 円	(前年度 157,484,150 円)
1 項 償還金及び 還付加算金	決算額	106,247,617 円	(前年度 157,484,150 円)
1 目 第 1 号被 保険者保 検料還付 金	決算額	4,971,390 円	(前年度 1,957,450 円)
	長寿介護課		
	1 第 1 号被保険者保険料過誤納金還付金 4,971,390 円 (前年度 1,957,450 円)		
	(1) 第 1 号被保険者の介護保険料過誤納に伴う還付金の償還について執行した。		
	ア 主な経費の決算額 償還金 4,971,390 円		

款 項 目	主 要 事 業 の 説 明
2 目 償還金	<p>決算額 101,276,227 円 (前年度 155,526,700 円)</p> <hr/> <p>長寿介護課</p> <p>1 国庫支出金等に対する返還金 101,276,227 円 (前年度 155,526,700 円)</p> <p>(1) 平成 29 年度の介護給付費及び地域支援事業費が確定したことによる国・県負担金及び支払基金交付金の精算に伴う返還金について執行した。</p> <p>ア 主な経費の決算額</p> <p>償還金 101,276,227 円</p>

初島漁業集落排水処理事業特別会計

款 項 目	主 要 事 業 の 説 明																				
1 款 経 営 費	決算額	24,829,219 円	(前年度 24,416,908 円)																		
1 項 経 営 費	決算額	24,829,219 円	(前年度 24,416,908 円)																		
1 目 漁業集落排水処理事業経営費	決算額	24,829,219 円	(前年度 24,416,908 円)																		
	協働環境課																				
	1 初島漁業集落排水処理事業の管理運営経費																				
		24,829,219 円	(前年度 24,416,908 円)																		
	(1) 初島浄水管理センターの維持管理を行うための経費として執行したものである。																				
	ア 初島浄水管理センターに係る燃料費 713,664 円																				
	イ 初島浄水管理センターに係る電気使用料 1,931,672 円																				
	ウ 初島浄水管理センターに係る修繕料 (単位：円)																				
	<table border="1"> <thead> <tr> <th>事業名</th> <th>事業費</th> <th>備考</th> </tr> </thead> <tbody> <tr> <td>初島N o.1マンホールポンプ修繕工事</td> <td>3,240,000</td> <td>株平和エアテック</td> </tr> <tr> <td>初島浄水管理センター炭化装置修繕</td> <td>2,516,400</td> <td>株フソウ東京支社</td> </tr> <tr> <td>初島浄水管理センター攪拌機修繕</td> <td>1,792,800</td> <td>株平和エアテック</td> </tr> <tr> <td>初島N o.1マンホールポンプ電源緊急修繕</td> <td>153,360</td> <td>株山田電工社</td> </tr> <tr> <td>計</td> <td>7,702,560</td> <td></td> </tr> </tbody> </table>			事業名	事業費	備考	初島N o.1マンホールポンプ修繕工事	3,240,000	株平和エアテック	初島浄水管理センター炭化装置修繕	2,516,400	株フソウ東京支社	初島浄水管理センター攪拌機修繕	1,792,800	株平和エアテック	初島N o.1マンホールポンプ電源緊急修繕	153,360	株山田電工社	計	7,702,560	
事業名	事業費	備考																			
初島N o.1マンホールポンプ修繕工事	3,240,000	株平和エアテック																			
初島浄水管理センター炭化装置修繕	2,516,400	株フソウ東京支社																			
初島浄水管理センター攪拌機修繕	1,792,800	株平和エアテック																			
初島N o.1マンホールポンプ電源緊急修繕	153,360	株山田電工社																			
計	7,702,560																				
	エ 初島浄水管理センターに係る委託料 (単位：円)																				
	<table border="1"> <thead> <tr> <th>事業名</th> <th>事業費</th> <th>備考</th> </tr> </thead> <tbody> <tr> <td>熱海市初島浄水管理センター分析業務委託</td> <td>465,480</td> <td>株静環検査センター</td> </tr> <tr> <td>熱海市初島浄水管理センター運転管理業務委託</td> <td>5,238,000</td> <td>東海プラント(株)</td> </tr> <tr> <td>自家用電気工作物保安管理業務委託</td> <td>130,680</td> <td>株静岡ケイテクノ</td> </tr> <tr> <td>初島浄水管理センター炭化装置清掃点検業務委託</td> <td>1,890,000</td> <td>株フソウ東京支社</td> </tr> <tr> <td>計</td> <td>7,724,160</td> <td></td> </tr> </tbody> </table>			事業名	事業費	備考	熱海市初島浄水管理センター分析業務委託	465,480	株静環検査センター	熱海市初島浄水管理センター運転管理業務委託	5,238,000	東海プラント(株)	自家用電気工作物保安管理業務委託	130,680	株静岡ケイテクノ	初島浄水管理センター炭化装置清掃点検業務委託	1,890,000	株フソウ東京支社	計	7,724,160	
事業名	事業費	備考																			
熱海市初島浄水管理センター分析業務委託	465,480	株静環検査センター																			
熱海市初島浄水管理センター運転管理業務委託	5,238,000	東海プラント(株)																			
自家用電気工作物保安管理業務委託	130,680	株静岡ケイテクノ																			
初島浄水管理センター炭化装置清掃点検業務委託	1,890,000	株フソウ東京支社																			
計	7,724,160																				
	オ 初島浄水管理センターに係る工事請負費 (単位：円)																				
	<table border="1"> <thead> <tr> <th>事業名</th> <th>事業費</th> <th>備考</th> </tr> </thead> <tbody> <tr> <td>初島N o.2マンホールポンプ修繕工事</td> <td>1,317,600</td> <td>株平和エアテック</td> </tr> <tr> <td>初島浄水管理センター脱臭設備外修繕工事</td> <td>1,922,400</td> <td>株平和エアテック</td> </tr> <tr> <td>初島浄水管理センター汚泥脱水機修繕工事</td> <td>2,300,400</td> <td>株フソウ東京支社</td> </tr> <tr> <td>計</td> <td>5,540,400</td> <td></td> </tr> </tbody> </table>			事業名	事業費	備考	初島N o.2マンホールポンプ修繕工事	1,317,600	株平和エアテック	初島浄水管理センター脱臭設備外修繕工事	1,922,400	株平和エアテック	初島浄水管理センター汚泥脱水機修繕工事	2,300,400	株フソウ東京支社	計	5,540,400				
事業名	事業費	備考																			
初島N o.2マンホールポンプ修繕工事	1,317,600	株平和エアテック																			
初島浄水管理センター脱臭設備外修繕工事	1,922,400	株平和エアテック																			
初島浄水管理センター汚泥脱水機修繕工事	2,300,400	株フソウ東京支社																			
計	5,540,400																				
	カ 使用水量及び使用料【参考（収入）】 (単位：件、m ³ 、円)																				
	<table border="1"> <thead> <tr> <th>年 度</th> <th>接続件数</th> <th>使用水量</th> <th>使用料</th> </tr> </thead> <tbody> <tr> <td>平成 30 年度</td> <td>98</td> <td>23,238</td> <td>5,755,292</td> </tr> <tr> <td>平成 29 年度</td> <td>96</td> <td>23,594</td> <td>5,747,904</td> </tr> </tbody> </table>			年 度	接続件数	使用水量	使用料	平成 30 年度	98	23,238	5,755,292	平成 29 年度	96	23,594	5,747,904						
年 度	接続件数	使用水量	使用料																		
平成 30 年度	98	23,238	5,755,292																		
平成 29 年度	96	23,594	5,747,904																		
	※ 接続件数の基準日は、各年度末日現在をいう。(協定料金分を含む)																				

款 項 目	主 要 事 業 の 説 明					
	初島漁業集落排水処理事業 地方債の状況 (単位：円)					
	借入種別	平成 29 年度末 現在高 A	平成 30 年度 起債額 B	平成 30 年度 元金償還額 C	平成 30 年度 支払利子	平成 30 年度末 現在高 A+B-C
	財務省 財政融資資金	76,757,982	0	3,512,886	1,646,368	73,245,096
	地方公共団体 金融機構	73,132,478	0	3,735,141	1,515,051	69,397,337
	計	149,890,460	0	7,248,027	3,161,419	142,642,433

後期高齢者医療事業特別会計

款 項 目	主 要 事 業 の 説 明																	
	<div data-bbox="363 232 844 284" style="border: 1px solid black; padding: 2px; margin-bottom: 10px;"> <p style="text-align: center;">後期高齢者医療事業の概要</p> </div> <p style="text-align: center;">平成 20 年 4 月から施行された新たな医療制度。これは、急速に高齢化が進行すると推測され、医療費が年々増加することが見込まれる中で、医療給付と負担の均衡を図り、人口構造の変化等に対応できる持続可能なシステムとして制度化された。</p> <p style="text-align: center;">(例) 費用(医療費)負担の仕組み</p> <table border="1" data-bbox="395 568 1495 1140" style="width: 100%; border-collapse: collapse;"> <thead> <tr> <th colspan="4" data-bbox="395 568 1495 645" style="text-align: center;">医 療 費 (10,000 円) ※本人負担が 1 割の場合</th> </tr> <tr> <td data-bbox="395 645 564 721" rowspan="2" style="text-align: center; vertical-align: middle;">窓 口 負 担</td> <th colspan="3" data-bbox="564 645 1495 721" style="text-align: center;">本人負担を除く医療費(9,000 円)</th> </tr> <tr> <td data-bbox="564 721 746 1061" style="text-align: center; vertical-align: middle;">被 保 険 者 の 保 険 料</td> <td data-bbox="746 721 1098 1061" style="text-align: center; vertical-align: middle;">75 歳未満の人が 加入する 保険者からの支援金 (現役世代からの支援金)</td> <td data-bbox="1098 721 1495 1061" style="text-align: center; vertical-align: middle;">公費 国：県：市＝4：1：1 の割合で負担</td> </tr> <tr> <td data-bbox="395 1061 564 1140" style="text-align: center;">本人負担 (1,000 円)</td> <td data-bbox="564 1061 746 1140" style="text-align: center;">1 割 (900 円)</td> <td data-bbox="746 1061 1098 1140" style="text-align: center;">4 割 (3,600 円)</td> <td data-bbox="1098 1061 1495 1140" style="text-align: center;">5 割 (4,500 円)</td> </tr> </thead> </table> <p style="text-align: center;">※負担区分が 1 割の人が、医療機関の窓口で 1,000 円を支払った場合の医療費の負担は、900 円を被保険者の皆様からの保険料、3,600 円は現役世代からの支援金でまかない、残りの 4,500 円は公費（税金）を投入して医療費を支払っている計算である。</p> <p>1 熱海市の役割</p> <p>後期高齢者医療制度の運営は、都道府県ごとに設置された広域連合が実施しており、本市では、各種申請の受付や資格異動等の窓口業務、保険料の徴収業務及び制度の周知業務等を行っている。</p> <p>2 制度の対象となる人</p> <p>後期高齢者医療制度の対象は 75 歳以上の人または、一定の障がいのある 65 歳以上 74 歳以下の人である。</p>			医 療 費 (10,000 円) ※本人負担が 1 割の場合				窓 口 負 担	本人負担を除く医療費(9,000 円)			被 保 険 者 の 保 険 料	75 歳未満の人が 加入する 保険者からの支援金 (現役世代からの支援金)	公費 国：県：市＝4：1：1 の割合で負担	本人負担 (1,000 円)	1 割 (900 円)	4 割 (3,600 円)	5 割 (4,500 円)
医 療 費 (10,000 円) ※本人負担が 1 割の場合																		
窓 口 負 担	本人負担を除く医療費(9,000 円)																	
	被 保 険 者 の 保 険 料	75 歳未満の人が 加入する 保険者からの支援金 (現役世代からの支援金)	公費 国：県：市＝4：1：1 の割合で負担															
本人負担 (1,000 円)	1 割 (900 円)	4 割 (3,600 円)	5 割 (4,500 円)															

款 項 目	主 要 事 業 の 説 明																																																														
	<p>3 保険料について</p> <p>年間保険料額 = 均等割額 + 所得割額 (※所得割額 = 基礎控除後の総所得金額等 × 所得割率)</p> <table border="1" data-bbox="464 378 1131 598"> <thead> <tr> <th>区 分</th> <th>平成 30 年度</th> <th>平成 29 年度</th> </tr> </thead> <tbody> <tr> <td>均等割額(円)</td> <td>40,400</td> <td>39,500</td> </tr> <tr> <td>所得割率(%)</td> <td>7.85</td> <td>7.85</td> </tr> <tr> <td>賦課限度額(円)</td> <td>620,000</td> <td>570,000</td> </tr> </tbody> </table> <p>4 保険料軽減について</p> <p>所得の低い人や被用者保険の被扶養者であった人は、軽減措置が設けられている。</p> <p>(1) 均等割の軽減</p> <table border="1" data-bbox="464 786 1493 1229"> <thead> <tr> <th>世帯主及び全ての被保険者の総所得金額等の合計</th> <th>軽減の割合</th> </tr> </thead> <tbody> <tr> <td>「基礎控除額 (33 万円) +50 万円×世帯の被保険者数」以下のとき</td> <td>2 割</td> </tr> <tr> <td>「基礎控除額 (33 万円) +27.5 万円×世帯の被保険者数」以下のとき</td> <td>5 割</td> </tr> <tr> <td>「基礎控除額 (33 万円)」以下のとき</td> <td>8.5 割</td> </tr> <tr> <td>均等割 8.5 割軽減を受ける世帯のうち、被保険者全員が年金収入 80 万円以下 (その他の所得がない) のとき</td> <td>9 割</td> </tr> </tbody> </table> <p>※被用者保険の被扶養者であった人は、5 割軽減になる。</p> <p>5 年齢別被保険者数 (単位：人)</p> <table border="1" data-bbox="464 1368 1324 1839"> <thead> <tr> <th>区 分</th> <th>平成 30 年度</th> <th>平成 29 年度</th> <th>比較増減</th> </tr> </thead> <tbody> <tr> <td>65～69 歳</td> <td>37</td> <td>38</td> <td>△1</td> </tr> <tr> <td>70～74 歳</td> <td>66</td> <td>69</td> <td>△3</td> </tr> <tr> <td>75～79 歳</td> <td>3,657</td> <td>3,480</td> <td>177</td> </tr> <tr> <td>80～84 歳</td> <td>2,689</td> <td>2,653</td> <td>36</td> </tr> <tr> <td>85～89 歳</td> <td>1,771</td> <td>1,697</td> <td>74</td> </tr> <tr> <td>90～94 歳</td> <td>851</td> <td>795</td> <td>56</td> </tr> <tr> <td>95～99 歳</td> <td>234</td> <td>226</td> <td>8</td> </tr> <tr> <td>100 歳～</td> <td>34</td> <td>27</td> <td>7</td> </tr> <tr> <td>計</td> <td>9,339</td> <td>8,985</td> <td>354</td> </tr> </tbody> </table> <p>※平成 31 年 3 月末現在</p>	区 分	平成 30 年度	平成 29 年度	均等割額(円)	40,400	39,500	所得割率(%)	7.85	7.85	賦課限度額(円)	620,000	570,000	世帯主及び全ての被保険者の総所得金額等の合計	軽減の割合	「基礎控除額 (33 万円) +50 万円×世帯の被保険者数」以下のとき	2 割	「基礎控除額 (33 万円) +27.5 万円×世帯の被保険者数」以下のとき	5 割	「基礎控除額 (33 万円)」以下のとき	8.5 割	均等割 8.5 割軽減を受ける世帯のうち、被保険者全員が年金収入 80 万円以下 (その他の所得がない) のとき	9 割	区 分	平成 30 年度	平成 29 年度	比較増減	65～69 歳	37	38	△1	70～74 歳	66	69	△3	75～79 歳	3,657	3,480	177	80～84 歳	2,689	2,653	36	85～89 歳	1,771	1,697	74	90～94 歳	851	795	56	95～99 歳	234	226	8	100 歳～	34	27	7	計	9,339	8,985	354
区 分	平成 30 年度	平成 29 年度																																																													
均等割額(円)	40,400	39,500																																																													
所得割率(%)	7.85	7.85																																																													
賦課限度額(円)	620,000	570,000																																																													
世帯主及び全ての被保険者の総所得金額等の合計	軽減の割合																																																														
「基礎控除額 (33 万円) +50 万円×世帯の被保険者数」以下のとき	2 割																																																														
「基礎控除額 (33 万円) +27.5 万円×世帯の被保険者数」以下のとき	5 割																																																														
「基礎控除額 (33 万円)」以下のとき	8.5 割																																																														
均等割 8.5 割軽減を受ける世帯のうち、被保険者全員が年金収入 80 万円以下 (その他の所得がない) のとき	9 割																																																														
区 分	平成 30 年度	平成 29 年度	比較増減																																																												
65～69 歳	37	38	△1																																																												
70～74 歳	66	69	△3																																																												
75～79 歳	3,657	3,480	177																																																												
80～84 歳	2,689	2,653	36																																																												
85～89 歳	1,771	1,697	74																																																												
90～94 歳	851	795	56																																																												
95～99 歳	234	226	8																																																												
100 歳～	34	27	7																																																												
計	9,339	8,985	354																																																												

款 項 目	主 要 事 業 の 説 明																																																						
1 款 総務費	決算額	24,956,593 円	(前年度 19,518,994 円)																																																				
1 項 総務管理費	決算額	24,956,593 円	(前年度 19,518,994 円)																																																				
1 目 一般管理費	決算額	24,956,593 円	(前年度 19,518,994 円)																																																				
	<p>市民生活課</p> <p>1 後期高齢者医療制度運営経費 20,085,488 円 (前年度 17,126,711 円)</p> <p>(1) 後期高齢者医療制度を運営するための経費として執行した。主な経費は次に掲げるとおりである。</p> <p>ア 通信運搬費 893,000 円</p> <p>後期高齢者医療被保険者証等を発送するための経費である。</p> <p>被保険者証発行数 (各年度 7 月末現在) (単位: 件)</p> <table border="1"> <thead> <tr> <th>平成 30 年度</th> <th>平成 29 年度</th> <th>比較増減</th> </tr> </thead> <tbody> <tr> <td>9,064</td> <td>8,804</td> <td>260</td> </tr> </tbody> </table> <p>イ 負担金</p> <p>静岡県後期高齢者医療広域連合を運営するための経費を広域連合に支払うもの。</p> <p>(ア) 広域連合 (一般・特別会計) 市町負担金 18,203,000 円</p> <p>静岡県後期高齢者医療広域連合の維持費等に係る熱海市負担分である。</p> <p>市民生活課</p> <p>2 後期高齢者医療制度賦課徴収経費 4,871,105 円 (前年度 2,392,283 円)</p> <p>(1) 後期高齢者医療保険料の徴収については熱海市が行う業務であり、納付書の発行や督促状の発付、滞納整理等を行った。主な経費は次に掲げるとおりである。</p> <p>ア 需用費 (印刷製本費)</p> <p>保険料の決定通知、納付通知、督促状等の印刷に要する経費 593,772 円</p> <p>イ 役務費 (通信運搬費・手数料) 1,410,476 円</p> <p>保険料の決定通知書や督促状等の郵便代や口座振替等の手数料である。</p> <p>(ア) 保険料決定通知書発送件数 (当初) (単位: 件)</p> <table border="1"> <thead> <tr> <th>特別徴収</th> <th>普通徴収</th> <th>計</th> </tr> </thead> <tbody> <tr> <td>6,483</td> <td>2,618</td> <td>9,101</td> </tr> </tbody> </table> <p>(イ) 督促状発送件数 (単位: 件)</p> <table border="1"> <thead> <tr> <th>期別</th> <th>1</th> <th>2</th> <th>3</th> <th>4</th> <th>5</th> <th>6</th> <th>7</th> <th>8</th> <th>計</th> </tr> </thead> <tbody> <tr> <td>件数</td> <td>308</td> <td>303</td> <td>224</td> <td>211</td> <td>226</td> <td>255</td> <td>215</td> <td>275</td> <td>2,017</td> </tr> </tbody> </table> <p>(ウ) 口座振替件数 (単位: 件)</p> <table border="1"> <thead> <tr> <th>期別</th> <th>1</th> <th>2</th> <th>3</th> <th>4</th> <th>5</th> <th>6</th> <th>7</th> <th>8</th> <th>計</th> </tr> </thead> <tbody> <tr> <td>件数</td> <td>1,068</td> <td>1,087</td> <td>946</td> <td>955</td> <td>980</td> <td>990</td> <td>1,030</td> <td>1,041</td> <td>8,097</td> </tr> </tbody> </table>			平成 30 年度	平成 29 年度	比較増減	9,064	8,804	260	特別徴収	普通徴収	計	6,483	2,618	9,101	期別	1	2	3	4	5	6	7	8	計	件数	308	303	224	211	226	255	215	275	2,017	期別	1	2	3	4	5	6	7	8	計	件数	1,068	1,087	946	955	980	990	1,030	1,041	8,097
平成 30 年度	平成 29 年度	比較増減																																																					
9,064	8,804	260																																																					
特別徴収	普通徴収	計																																																					
6,483	2,618	9,101																																																					
期別	1	2	3	4	5	6	7	8	計																																														
件数	308	303	224	211	226	255	215	275	2,017																																														
期別	1	2	3	4	5	6	7	8	計																																														
件数	1,068	1,087	946	955	980	990	1,030	1,041	8,097																																														

款 項 目	主 要 事 業 の 説 明				
	ウ 委託料 2,799,003 円 保険料決定通知書作成のアウトアウトソーシング及び軽減特例の見直しに係る後期高齢者医療事務支援システムの改修によるものである。				
2 款 後期高齢者医療広域連合納付金	決算額	729,850,977 円	(前年度 681,567,681 円)		
1 項 後期高齢者医療広域連合納付金	決算額	729,850,977 円	(前年度 681,567,681 円)		
1 目 後期高齢者医療広域連合納付金	決算額	729,850,977 円	(前年度 681,567,681 円)		
	市民生活課				
	1 後期高齢者医療広域連合納付金 729,850,977 円 (前年度 681,567,681 円)				
	(1) 熱海市が徴収した保険料や保険料軽減額の市、県負担分等を、静岡県後期高齢者医療広域連合に対して負担金として執行した。				
	ア 保険料徴収の状況 (単位：円)				
	徴収方法	区 分	調定額	収納額	収納率
	特別徴収	現年度分	329,524,000	331,038,800	100.5%
		滞納繰越分	-----	-----	-----
	普通徴収	現年度分	257,594,300	249,365,080	96.8%
		滞納繰越分	10,672,994	4,706,004	44.1%
	計	現年度分	587,118,300	580,403,880	98.9%
		滞納繰越分	10,672,994	4,706,004	44.1%
	合 計		597,791,294	585,109,884	97.9%
	※ 収納額には還付未済を含む。				
3 款 諸支出金	決算額	4,113,416 円	(前年度 3,341,710 円)		
1 項 償還金及び還付加算金	決算額	965,740 円	(前年度 1,295,460 円)		
1 目 償還金利子及び割引料	決算額	965,740 円	(前年度 1,295,460 円)		
	市民生活課				
	1 償還金利子及び割引料 965,740 円 (前年度 1,295,460 円)				
	後期高齢者医療被保険者の保険料過誤納に伴う還付金の償還について執行した。				
2 項 繰出金	決算額	3,147,676 円	(前年度 2,046,250 円)		
1 目 一般会計繰出金	決算額	3,147,676 円	(前年度 2,046,250 円)		
	市民生活課				
	1 一般会計への繰出金 3,147,676 円 (前年度 2,046,250 円)				
	平成 29 年度に一般会計から静岡県後期高齢者医療広域連合へ支払った事務費負担金に精算剰余金が発生したため、後期高齢者医療事業特別会計にて受入した後、同額を一般会計へ繰出した。				

地方自治法第241条第5項の規定により、平成30年度における熱海市各基金の運用状況について報告します。

令和元年9月4日

熱海市長 齊藤 栄

1 育英事業基金

基金運用状況

(単位：円)

区 分		金 額	備 考
A	前年度繰越金	43,175,170	
B	前年度末貸付現在高	214,103,430	
C	年度当初基金現在高(A+B)	257,278,600	
D	一般会計繰入金	23,000,000	
E	奨学生貸付額	28,485,000	
F	奨学生貸付回収額	24,564,225	
G	年度末現金残高(A+D-E+F)	62,254,395	
H	17条による調定減	8,135,000	
I	年度末貸付現在高(B+E-F-H)	209,889,205	
J	年度末基金現在高(G+I)	272,143,600	
K	次年度繰越金(J-I)	62,254,395	

2 国民健康保険高額療養費貸付基金

基金運用状況

(単位：円)

区 分		金 額	備 考
A	前年度繰越金	3,760,000	基金廃止による
B	前年度末貸付現在高	1,240,000	
C	年度当初基金現在高(A+B)	5,000,000	
D	一般会計繰入金	0	
E	高額療養費貸付額	0	
F	高額療養費貸付回収額	0	
G	高額療養費貸付不納欠損額	1,240,000	
H	取崩額	3,760,000	
I	年度末現金残高(A+D-E+F-H)	0	
J	年度末貸付現在高(B+E-F-G)	0	
K	年度末基金現在高(I+J)	0	

3 高額介護サービス費等貸付基金

基金運用状況

(単位:円)

区 分		金 額	備 考
A	前年度繰越金	3,000,000	基金廃止による
B	前年度末貸付現在高	0	
C	年度当初基金現在高(A+B)	3,000,000	
D	基金積立金	0	
E	高額介護サービス費貸付額	0	
F	高額介護サービス費貸付回収額	0	
G	取崩額	3,000,000	
H	年度末現金残高(A+D-E+F)	0	
I	年度末貸付現在高(B+E-F)	0	
J	年度末基金現在高(G+H)	0	

4 収入印紙等購買基金

基金運用状況

(単位:円)

区 分		金 額	備 考
A	前年度繰越現金	1,633,175	
B	前年度繰越印紙等現在高	2,366,825	
C	年度当初基金現在高(A+B)	4,000,000	
D	一般会計繰入金	0	
E	印紙等売さばき額	17,183,650	
F	印紙等購入額	17,426,700	
G	年度末現金残額 (次年度繰越現金)(A+D+E-F)	1,390,125	
H	年度末印紙等残高 (次年度繰越印紙等高)(B+F-E)	2,609,875	
I	年度末基金現在高(G+H)	4,000,000	

本書は、再生紙を使用しています。

平成30年度

決算に係る主要な施策の成果に関する報告書並びに基金運用状況報告書

熱海市