

# 広報 **At** **mi** あたま

Public Relations of Atami 広報あたま No.659 1月10日発行

## ◆今月の主な内容◆

新年のごあいさつ……………P2-3

熱海市長新春対談

熱海市長齊藤栄 × プロゴルファー宮本勝昌

……………P4-7



## 澤田政廣作 張り子「辰」

昭和15年、澤田政廣46歳の時の作品です。  
梅園梅まつり期間中の1月1日から3月4日まで  
澤田政廣記念美術館は入館無料です。

# 1

# 2012



熱海市長 齊藤 栄

「2012年は、希望の年に！」

明けましておめでとうございます。皆様には、すがすがしく新春を迎えることと心からお慶び申し上げます。

昨年は東日本大震災という未曾有の大災害により、日本にとっても、熱海市にとっても、大きな苦難の年となりました。残念ながら、福島第一原発事故は未だ収束していないなど、傷跡が癒えるにはまだまだ時間が掛かりそうです。私は、ぜひ2012年を日本にとって「希望の年」にしたいと思えます。そのため、全国から熱海を訪れる多くの観光客の皆様、そして熱海市民の皆様が「今年が良い年になりそうだ。何か縁起が良い」と感じてもらえるように、

市としても例年以上に力を入れてお正月を準備しました。

元旦は、熱海駅前前で芸妓さんによる鏡開きと獅子舞でお正月ムードを盛り上げ、芸妓見番では「華の舞」公演を行い、お正月衣装の芸妓衆が日本情緒を演出する熱海ならではの企画をしました。また、

今年初めて梅園の「梅まつり」も元旦からスタートし、熱海名物の早咲きの梅を一足早く

楽しんでいただけるようにしました（三が日は入場無料）。ほかに、起雲閣、澤田政廣記念美術館を始め、旧日向別邸、池田満寿夫記念館なども新年は元日からオープンしています。遠来のお客様はもろろんのこと、市民の皆様にもこの機会に足を運んで、熱海の魅力を楽しんでいただきたいと思っています。

市政に目を転じると、これからの三年間で熱海は大きく変わります。まず、駅前広場のリニューアルです。観光都市熱海のみならず、伊豆半島そして富士箱根伊豆圏の玄関口にふさわしい顔に生まれ変わります。機能や快適性だけでなく、梅と桜の植栽、温泉の湯煙を楽しめる設計な

ど、熱海らしさを大切にします。

また、長年の懸案だった庁舎の整備も、すでに文化会館の耐震補強工事に着手しました。今後、順次工事に着手し、平成25年度末を目標に、安全で市民の皆様にとって使いやすい庁舎の完成を目指します。さらに熱海・小嵐中学校統合に伴う新校舎の改築、中央保育園の建て替えについても着工に向けて準備を着実に進めています。



熱海市には人口減少、少子高齢化など解決すべき課題がありますが、熱海発展のための様々な改革や新規取り組みをすべく、着々と仕込みをしています。昨年、新しい副市長を迎え、各種施策の実現を加速させる環境が整ってきています。今年からは、民の力の活用、特に熱海に投資を呼び込むことにも力を入れたと考えており、新たな挑戦をスタートさせていきます。

最後に、新年が熱海市、そして日本にとって辰年の龍のごとく天高く舞い上がり、「希望の年」となることを祈念して、新年のご挨拶とさせていただきます。

熱海梅園のリニューアルと糸川のあたま桜の整備が完了しました。熱海梅園梅まつり・糸川桜まつりに市民の皆様も、ぜひ足を運んでください。

第68回熱海梅園梅まつり

1月1日(日)～3月4日(日)  
8時30分～16時

1月中旬以降の主なイベント

「場所」イベント広場ほか

1月15日(日)

熱海大島交歓会10時30分～

1月29日(日)

高瀬一郎歌謡ショー10時30分～12時30分

ゲストトーク&レポート11時20分～

磐梯熱海温泉キャンペーン13時30分～

2月5日(日)

熱海芸妓連

野点茶会10時～13時

演芸会11時～14時

甘酒無料サービス11時30分～14時30分

30分

2月12日(日)

熱海芸妓連

甘酒無料サービス11時～13時30分

演芸会11時30分～14時

2月19日(日)

熱海温泉ホテル旅館協同組合謝恩デー

温泉饅頭無料配布ほか10時30分～14時

期間中の日曜日・祝日は甘酒無料サービスがあります。10時～13時

明けましておめでとうございます。市民の皆様には、希望に満ちた輝かしい新春をお迎えのこととお慶び申し上げますとともに、日ごろより市議会に対しまして、深いご理解と温かいご支援を賜り厚くお礼を申し上げます。

さて昨年を振り返りますと、東日本大震災・台風の日本列島通過に伴う長雨や局地的なゲリラ豪雨、世界に目を移しても大地震や大洪水など、自然が猛威を振るい、また、経済においてはギリシャに端を発した欧州の債務問題が、世界経済全体の失速に繋がり、日本経済は大変大きな影響を受けました。国においては、社



熱海市議会議長  
梅原 一美

「希望に満ちた一年となりましますように」

経済対策を足掛かりに、危機的経済状況を観光関連団体の皆様を中心に知恵を絞り結束して乗り越えることができました。



会保障と税の一体改革での消費税率の引き上げや復興財源問題、TPP交渉参加の是非が国内で激論されるなど多事多難な一年でありました。

とりわけ、明るい話題は、国民に勇気と希望を与えたサッカー女子ワールドカップで優勝した「なでしこ」たちであったと思います。がんばれニッポンを合言葉に国民全体が固い絆で結ばれました。当市においても、緊急経済

今、熱海市は非常に厳しい財政運営を強いられながらも、行財政改革を着実に進めております。しかし、どのような状況下にあっても、市政の推進力となるのは市民であり、地域の活力を生み出し、そして市民生活を安定させるために全力を尽くしていかなければなりません。

基幹産業である観光については、徐々にはありますが回復傾向にあります。今後完成する駅前広場やJR熱海駅舎の改築により、駅前には新しい伊豆の玄関口として生まれ変わり、駅かいは活気あふれる空間となる事を期待いたします。

現在、市議会といたしまして、議員報酬や議員定数など議会制度のあり方についての検討を行うと共に、議員活動状況等を明らかにして市民の皆様により深い理解を頂けるよう努力をしております。

また、議決機関、チェック機関としての議会の役割と責任を議員一人ひとりが強く認識しながら、明日の熱海発展のため力を尽くしてまいり所存でありますので、皆様には本年も変わらぬご支援とご協力を賜りますようお願い申し上げます。

新しい年が市民の皆様にとって実り多い素晴らしい一年になりますことを心よりお祈り申し上げます、新年の挨拶といたします。

あたま桜

糸川桜まつり  
1月21日(土)～2月12日(日)

期間中の主なイベント

「場所」新柳橋またはドラゴン橋

1月21日(土)

熱海芸妓衆の歌と踊り10時30分～12時30分

歌謡ショー12時～13時30分

無料大抽選会11時～先着3000人

おしるこ無料サービス11時30分～13時 各回300杯

1月22日(日)

干物プレゼント11時～先着5000人

1月28日(土)

無料大抽選会10時30分～先着3000人

糸川ベンチャーズライブ14時

1月29日(日)

鯨の干物プレゼント10時30分～先着500人

新春さくら祭りコンサート11時30分～14時30分

無料大抽選会12時～先着3000人

期間中の土・日曜日は桜茶無料サービスがあります。10時～15時



ライトアップ

1月21日(土)～2月12日(日)  
17:00～23:00



起雲閣 玉溪にて

# 熱海市長新春対談

スポーツを観光資源に

熱海市長

齊藤

栄

×

プロゴルファー

宮本 勝昌

熱海市出身のプロゴルファーで、日本ゴルフツアー選手権、ゴルフ日本シリーズでそれぞれ2度優勝している宮本プロ。日本ゴルフツアー機構選手会会長を3度務めるなど、実力と人気を兼ねそなえ、現在男子ツアーを盛り上げています。そんな宮本プロに、15歳まで過ごした熱海でのエピソードや精神論、これからの熱海に至るまで、多岐にわたり熱海市長と語り合っていました。

プロを目指したきっかけ



**齊藤** 宮本プロの活躍は、さまざまなところで伺っております。プロを目指したきっかけは何でしょうか？

**宮本** 小学校6年生のときの卒業文集にプロゴルファーと書いてありました。それ以前は少年野球をやっていた、そのころは興味がなかったんですが。

**齊藤** なかったんですか？

**宮本** 父親がゴルフが好きで、小学校6年生くらいに練習場へ連れていかれたことを覚えていますね。体も小さかったし、野球もそんなに上手くはなかったため、プロ野球選手はないなと思っていました。それで、なんとなくゴルフをやってみようかなと。それから練習に連れていかれていました。

熱海中学校に上がると、当時は部活に入らないといけないという環境だったので、バスケット部に1年間入っていました。そのころはバスケットをやったら背が高くなると思っていました。バスケット部を辞めてからは、父に毎日学校まで車で来てもらって、制服とかばんを預けてそのまま姫の沢まで走りしました。そこから車に乗せてもらって、函南のゴルフセンターへ練習に行くというのが日課でした。中学生のころは漠然とプロゴルファーを目指していましたね。

**齊藤** 中学生のころから？それって早いですね！

**宮本** 中学からでは今では遅いくらいです。ここ10年間くらいでゴルフは低年齢化していて、早ければ5歳くらいから始め、10歳で普通にプレーしていますね。特に石川遼選手が出てきてから。自分たちのころは「日本一になろう」という目標でしたが、今の子は「世界で活躍しよう」という気持ちですね。明確なビジョンがあります。

**齊藤** プロとして第一線で活躍し続けるには、さまざまな苦労があると思います。今までで一番苦労されたことは？

**宮本** 正直、苦労したと思ったことはないです。でも、振り返ってみると、高校時代のゴルフ部の寮生活3年間はきつかったかな。肉体的、精

神的にきつかったですね。今となってみれば、そのときの経験が、我慢とか辛抱を自然と身に付けさせてくれたと思います。やっぱり、ゴルフって強い精神力が必要であり大切なので。今となってみれば逆にありがたかったなというのが正直な気持ちです。

あとは中学、高校、大学も、プロになってからも、指導者や恩師に恵まれているので、そこはもう本当に運がよかったです。その時々の時の方々に出会えて本当によかったと思っています。

**齊藤** 好きなことをやっている間は苦労を苦労とは思わないということですね。

**宮本** そうですね、苦労かもしれないませんが、自分では苦労を感じていないのかもしれない。



熱海市内の宮本プロ実家にある「宮本勝昌ミュージアム」には数々の写真や盾が飾られています。

### 宮本プロにとっての熱海

**齊藤** 15年間熱海で育った宮本プロの熱海での思い出はなんでしょう？

**宮本** 坂道が多くて平らなところがないけれど、よく自転車に乗っていた思い出があります。兄と、その友達に必死に付いて行って湯河原や伊東あたりまで行きました。遊んでいるうちに自然と足腰が鍛えられて体力がよくなりましたね。学校まで毎日走ったりするだけでも。

**齊藤** 熱海に帰ると感じることはありますか？

**宮本** 熱海はやっぱり落ち着きます。熱海に帰ってくると、必ず食事をするお店があるんです。子どものころから通っているお店で、そこで食事をするのが楽しみです。

あと、海沿いが変わりましたよね！中学校のとき、サンビーチが完成するかしなくらいだったときに砂浜を走ったり、釣りなんかもしました。昔は昔の良さがありました。今は親水公園やムーンテラスなんかもできて素敵ですね。車で来た



みやもと かつまさ

プロゴルファー 宮本 勝昌 (39歳)  
ハートンホテル所属。1972年熱海市生まれ。13歳からゴルフを始め、中学3年生の時に全日本ジュニアゴルフ選手権で3位入賞。ツアー8勝中4勝がメジャータイトル。2011年には3度目の選手会長を務めた。

ときのビーチラインの景色とか眺めがいいです。

**齊藤** 船から見る眺めもいいですよ。につぼん丸の船長も「この景色は世界ナンバーワンだ」とおっしゃっていました。私はもってそこを売りたいんです。今は2万トン級の船も着岸できるようになりました。

**宮本** 僕は子どもが二人いて、サンビーチに行ったりしますけど、子どもにはいいですよ。海もあって、山もあって。傾斜もあるから走るだけで運動になるし。公園も安全性があって、環境がいいですね。

**齊藤** 海岸はかなり整備が進みました。今後はそれらを使い、私が好きで「海から見る熱海」の美しい景色を世界にアピールしていきたいと思っています。

## 熱海の魅力を 発信していくことが大事



**齊藤** あらためて、市長に対する注文はありますか？こうなったらいいのにな、みたいなものがあれば。

**宮本** 熱海は、温泉があつてのんびりしていますね。ゆつくりできるところなので、リタイア世代がゆつくり暮らすところとしていいと思います。そうすると、そのご家族、息子夫婦とか、またその子どもたちが遊びに来ますね。そこをしっかりと確保されたらどうでしょう。一度来たらリピーターは増えると思うんです。子どもたちにとつての遊び場にもいいなと気付かれると思います。

僕の周りの同世代の方でも熱海にマンションを持っている方がいるのですが、格好いいなあなんて思います。そういうのもありだと思えます。

**齊藤** ステータスですね。  
**宮本** 本当にそう、ステータスですね。ブランドじゃないけれど、そういったものをうまく、昔ながらの熱海に新しいものを取り入れて。でも、やっぱりターゲットとしては高齢者の富裕層だと思います。

**齊藤** その方々の子ども、孫が遊びに来て熱海のイベントを体験して魅力



齊藤市長

を知ってもらい、リピーターになってもらったり、住んでもらったりですね。まさに熱海市が今取り組んでいるシティプロモーションが重要となってきました。熱海がさらに人々の憧れのまちとなるよう、磨きをかけていきたいと思えます。

**宮本** 住民の数より、実際に交流人口がどの位いるかではないですかね。たくさん来ていただいて、活性化するのが狙いですね。熱海っていいなって思ってもらって、結果的にリピーターになつていただければ。

また、子どものいる親世代の目線で考えると、子育て政策が充実しているのも魅力のひとつだと思います。例えば、医療費の無料化とか。

**齊藤** 今、熱海市も子育て支援に力

を入れていくんです。昨年の4月から中学校3年生までの医療費を無料としました。また、育児を手伝ってほしい人、手伝いたい人たちの相互援助活動事業、ファミリーサポートセンターも発足しました。

**宮本** それはいいですね！将来的に子どもたちはたくさんいたほうがいいです。「熱海って子育てをする環境がいいんだよね！」って知ってもらえるように、もつとPRしたほうがいいですね。

## スポーツ・ツーリズム



**齊藤** 熱海市は今、人口が減つて、高齢化率も非常に高く、財政もき

つい。こういう中で、住んでよかった、訪れてよかったと思ってもらえるまことにしたいと思っています。特に宮本プロにはスポーツ・ツーリズム、観光とスポーツを組み合わせた事業についてお話を伺いたいです。

熱海では先日、温泉と卓球をセットにした2泊3日の大会を初めて実施しました。そのほかに力を入れていきたいと考えているのは、マリンスパあたみの25メートルプールでの競技。あとは、サンビーチでのビーチバレーなども特徴あるスポーツだと思っています。サンビーチの砂が、選手から大変人気があるという話も聞いています。こういったスポーツをきっかけにお客さんに来ていただければと考えたいです。

**宮本** サンビーチでのビーチバレー大会なんて絶対いいと思いますね。温泉もありますから、選手も関係者も観客も喜びますね！

僕がアドバイザーをさせていたでいるゴルフ場では、熱海市内の旅館に泊まって、ゴルフをするゴルフと宿泊のセットプランを企画していますが好評のようです。

熱海は新幹線が停車するので、車が混雑する土日には新幹線で来るほうがいいですね。駅・宿泊施設・ゴルフ場すべてが近くにある熱海はゴルフをする人にとって、とても便利な観光地だと思います。ホテルからゴルフ場ま

での送迎をうまく提携してもらおうか、あとは企画ですね！

**齊藤** そうですね。ゴルフを宮本プロに教えていただけるとか！

**宮本** 個人的には協力できることもあると思います。今は年齢層の幅も広がっているのです、親子や家族で来るとさらにお得になるとか。ゴルフをやっている人からすると、家族でゴルフをするってことは、親なんかはすごく嬉しいんですね。

**齊藤** 今ゴルフはファミリーでやる時代なんですね。熱海への観光客層も、昔は団体での社員旅行が多かったのですが、今はご家族でいらっしゃる方も徐々に増えているので、ターゲットトとしてはそこを狙い目ですね。

**宮本** はい、今は家族でできる時代なので、ゴルフをうまく利用していくのもスポーツ観光だと思います。

**齊藤** 市はこれからスポーツ観光に力を入れていきたいです。そのときはぜひ協力していただけますか。

**宮本** はい、協力させていただきます。

心の支えになるような  
夢や目標を



**齊藤** 熱海を好きになってもらい、外にどんどんアピールしてもらおう、そのためにも子どもたちに夢を持ってもら

らうことが大事だと思います。私は、今年2回ほど市内の小学校で授業をする機会がありました。その中で子どもたちのたくさん夢を聞きました。中学校時代のご自身の夢を実現した先輩として、どうしたらそういう人生を歩めるのか、アドバイスをお願いします。

**宮本** 夢を持つことはいいことだし、大事だと思います。けれど、全員が全員、大きな目標、遠い夢を持って生きなさいってというのは、僕はちよつと違うと思います。個人差もあるし、能力の違いもあるし、ひとつひとつ階段を上りたい人もいれば、先の目標を見たほうが頑張れる人もいます。なので、万人に向けてのアドバイスというのは難しいのですが、それでも、常に毎

日、目標とか夢を考えていくことはいいことだと思います。

目的意識があれば、困難なこととか、必ず乗り越えられると思うんです。思い通りにいかないとか、頑張っても結果が出ないとか、人生は楽しいことばかりではないと思います。勉強もそうだけど、そういつたときに心の支えになるような、根底にあるものを自分で作っておかないと、心が折れてしまったり、挫折したりしてしまうと思うんです。

僕の父親の教育方針は、勉強も、ゴルフも頑張るというものでした。ひとつのものをものすごく集中してやることも大事ですけど、いろいろな分野を頑張ったほうがいいのかなと。特にスポーツをやる人は。



宮本プロ

僕はたまたまゴルフを始めて、今まで順風満帆にきています。運も味方してくれていたと思いますが、心の支えになるような夢があったのが大きかったかと。

**齊藤** 私が持った授業で、小学生に夢を聞いたとき、「イチローになるんだ」「私はデザイナーになりたい」「自分はお父さんの八百屋を継ぎたい」など、いろんな夢がありました。

私は自分の体験を話して、あきらめなければ夢は必ずかなうと話しましたが、大きくても小さくてもいつても目の前に目標を置いておくほうがいいということですね。

最後に、市民の皆さんへ一言お願いします。

**宮本** 実際、子どもたちの夢がその通りになっている人っていうのは少ないと思います。やりたかったけど、できなかった人もいると思います。僕は自分の好きな事を仕事にしているものの一人として、ゴルフを通じて、皆さんにメッセージを伝えていきたいと思っています。

熱海は温泉もあり、景色もきれいで、日本でもトップクラスのまちだと思います。熱海に住む皆さんは熱海に住んでいることに誇りを持って、目標や生きがいを見つけて頑張ってください。

**齊藤** 今日はお忙しい中、本当にありがとうございました。

# 市民アンケート調査結果報告

市民の皆さんの生活実感や市政に対するご意見・ご要望などをお聞きして、行政を進める上での参考資料とするため、平成元年から毎年「市民アンケート調査」を実施しています。

今年度もアンケートへのご協力、ありがとうございました。広報あたまでは、その結果の抜粋をお知らせします。

**基本設計** 市内にお住まいの20歳以上の人を、男女別、年代別、地域別に分けて、無作為に2千人を抽出。8月17日から9月1日にかけて実施。

**回答数** 877人(44.7%)

※詳しい調査結果は、熱海市ホームページおよび広報広聴室でご覧いただけます。

問い合わせ 広報広聴室 ☎0557(86)6070

## ●生活実感について

日常感じている生活実感について、項目ごとの「満足度」という形でお尋ねしました。

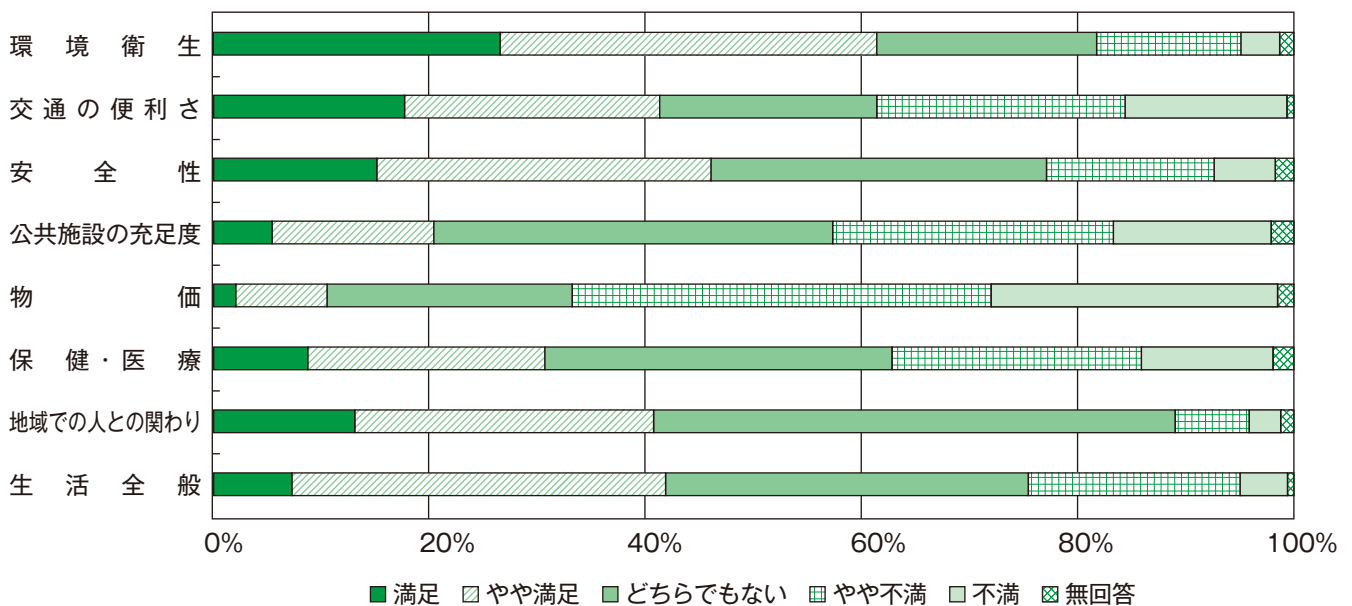

「満足」と「やや満足」を合わせた満足度は、1番高い環境衛生に関しては61.5%となっていますが、1番低い物価に関しては10.6%と項目によってばらつきがあります。生活全般については41.8%と昨年度の36.6%より上昇しています。

## ●市職員の対応について

市役所に来庁・電話をしたことがあると回答した763人(87.0%)に職員の対応をお尋ねしました。

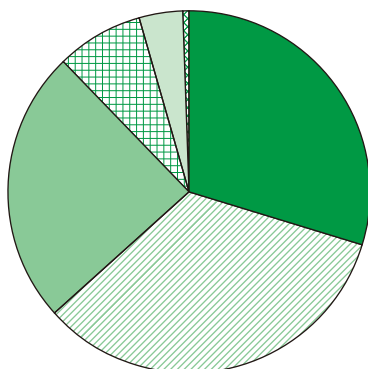

満足	228人	29.9%
やや満足	257人	33.7%
どちらとも言えない	186人	24.4%
やや不満	60人	7.8%
不満	28人	3.7%
無回答	4人	0.5%

「満足」と「やや満足」を合わせた満足度は63.6%でした。同様の設問を平成7年の市民アンケート調査で行っており、この時「良かった」と回答した人は60.5%でした。引き続き親切・丁寧な対応を心掛けるとともに、さらなる満足度の向上に努めていきます。



### ●住宅用火災警報器の設置について

住宅用火災警報器の設置状況をお尋ねしました。

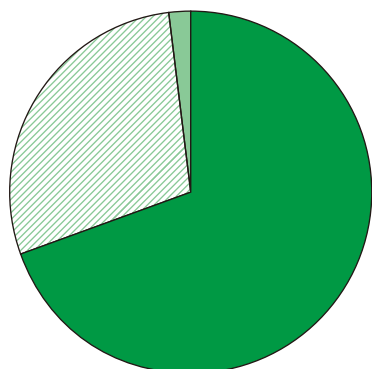

	設置している (一部設置を含む)	611人	69.7%
	設置していない	250人	28.5%
	無回答	16人	1.8%

静岡県の平均設置率 65.6%【平成 23 年 6 月調査】

「設置している（一部設置を含む）」と回答した人は、69.7%と昨年度の 61.0%より上昇しました。しかし、平成 21 年 5 月末までに、すべての住宅の「寝室」と「寝室が 2 階以上の階にある場合の階段」に住宅用火災警報器の設置が義務付けられており、今後とも普及啓発に努めていきます。

### ●スポーツの実施状況について

どの程度運動・スポーツをしているかをお尋ねしました。

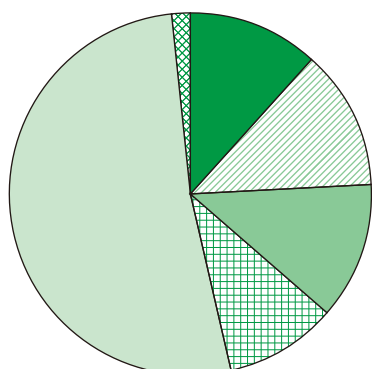

	ほとんど毎日	103人	11.7%
	週2回以上	111人	12.7%
	週1回以上	106人	12.1%
	月1回程度	88人	10.0%
	ほとんどしていない	455人	51.9%
	無回答	14人	1.6%

本市では、市民一人1スポーツのスローガンを掲げ、スポーツ振興に取り組んでいますが、半数以上の人が運動・スポーツをほとんどしていないという結果でした。今回の結果から見てきた内容を踏まえ今後のスポーツ振興に役立てていきます。

### ●食育について

「食育」という言葉を知っていると回答した 735 人 (83.8%) へ「食育」に関心があるかをお尋ねしました。

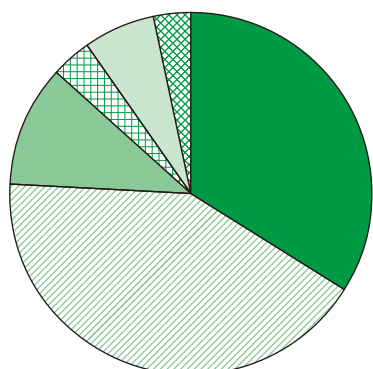

	関心がある	250人	34.0%
	どちらかと言えば関心がある	308人	41.9%
	どちらかと言えば関心がない	80人	10.9%
	関心がない	27人	3.6%
	わからない	46人	6.3%
	無回答	24人	3.3%

「関心がある」と「どちらかと言えば関心がある」を合わせた率は 75.9% でした。本市では平成 22 年に「熱海市食育推進計画」を策定し、関係団体と連携を図り食育を推進しています。24 年度からは現計画を見直し、さらに市全体で食育に取り組む環境づくりを目指していきます。

# 議会各委員会

# 行政視察報告

各委員会は所管する事項について、他自治体が取り組む先進事例を調査・研究し、熱海市行政への参考とするため行政視察を行っています。

## 『総務福祉教育委員会』

実施日 10月25日～27日  
視察先 大阪府豊中市・箕面市  
京都府京都市

## 『行政情報発信システムについて』

豊中市  
駅での情報発信などの活用事例を視察。阪急電鉄豊中駅舎内にスタジオを設置し、CATVで毎日3回30分、市のお知らせに特化した番組を放送。場所的に市民へのPR効果が高く、地域の交流拠点として活用している。

本市では駅舎・駅前整備が進行中であり、駅を利用した情報発信を考える上で参考となった。

## 『運動場芝生化推進事業について』

箕面市  
運動場芝生化の先進地で、教育環境整備の一環として、平成18年より芝生化推進事業を行っている。運動

場を多目的に使用できるようトラック部分は土のままに、遊具等の周辺を芝生化し、児童・住民から好評を得ている。また箕面市は文教地区として人気があり、人口も増加している。



箕面市役所にて  
(中央:箕面市倉田哲郎市長)

## 『乳幼児の子育て支援について』

京都市  
教育・福祉・医療が三位一体となった子育て支援事業を行っており、子どもみらい館」を設立。館長に小児科医が就任し、教育行政と保健福祉行政の職員が協働で従事するなど、横断的な交流を実施している。

豊中市、箕面市、京都市で視察した先進事例を参考に本市の情報発信・教育環境整備・子育て支援策などに反映させていきたい。

## 『観光建設公営企業委員会』

実施日 10月27日～29日  
視察先 新潟県村上市・新発田市

## 『観光誘客対策について』

村上市  
魅力ある観光地づくりの取り組みを視察。城下町の町並みを観光資源として「町屋の外観再生プロジェクト」が実施され、市民が一丸となり「おもてなし」に取り組むことにより個性的な城下町が演出されている。



村上市役所にて

## 『食の循環によるまちづくりについて』

新発田市  
食による新たなまちづくりの先進事例として視察。市民、事業者、行政が一体となり、土作りから安全安心な農産物の栽培、加工、販売に取り組み、家庭では栄養を考え調理し、調理くずなどからたい肥を作り土にかえす「食の循環」によるまちづく

りを実施している。

村上市・新発田市の視察を参考に本市の今後の魅力ある観光地、まちづくり施策へ反映させていきたい。

## 『議会制度検討委員会』

実施日 11月14日～15日  
視察先 三重県伊賀市

※この委員会は、議会基本条例の制定など、議会改革について検討していく委員会として新たに設置されました。

## 『議会基本条例について』

条例制定の先進地であり、議会報告会の実施、一問一答方式の導入、反問権の付与など、議会の役割と責務を具現化する様々な取り組みがされている。

視察内容を今後の本市議会の在り方と議会運営の参考とし、議会改革を行っていきたい。



伊賀市役所にて

# 平成23年分の所得税の確定申告が始まります

## 申告期間：2月16日(木)～3月15日(木)

問い合わせ 熱海税務署 ☎0557(81)3515 課税課 ☎0557(86)6142～6146

平成23年分の所得税の確定申告書の作成指導を行います。申告書の作成と提出は正しく早めに済ませましょう。簡単便利な電子申告・納税システム（e-Tax）を利用して、自宅のパソコンから申告をすることもできます。（あらかじめ登録等の手続きが必要です）

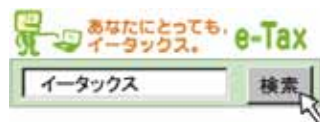

事業所得、譲渡所得、消費税および地方消費税、贈与税の申告書の作成指導は、熱海市役所および支所では行いませんので、ご注意ください。

なお、申告書の提出は、郵送または税務署に持参（税務署の時間外文書収受箱に投かん）することもできます。

作成指導会場		
会場	日程	時間
熱海市役所 4階 AB会議室	2/16(木)～3/15(木) 土・日を除く	午前9時～正午、午後1時～4時
南熱海支所 2階会議室	2/7(火)、2/29(水)	午前9時30分～午後3時30分
泉支所 泉公民館	2/9(木)、2/22(水)	
熱海税務署 4階会議室	2/16(木)～3/15(木) 土・日を除く	午前9時～午後5時
申告に必要な書類		
<ul style="list-style-type: none"> <li>・次の①または②の書類が税務署から送付されている場合はご持参ください</li> <li>①所得税、消費税および地方消費税の確定申告のお知らせはがき</li> <li>②平成23年分の所得税の確定申告書、消費税および地方消費税の確定申告書</li> <li>・源泉徴収票・控除関係書類等、印鑑、筆記用具、電卓</li> <li>・還付金の受取口座の分かるもの（申告者ご本人名義）・前年の確定申告書、収支内訳書の控えなど</li> </ul>		

\*会場の受け付けは、混雑状況により、時間内においても早めに締め切ることがありますので、ご了承ください。各会場にお出かけの際は、公共の交通機関をご利用ください。

### 市民税・県民税の申告

市民税・県民税申告書は、所得税の確定申告義務がない人や平成23年中に所得がなかった人も含め提出をお願いします。これは、市県民税、後期高齢者医療保険料、国民健康保険税、介護保険料を算出する上での基礎となります。この申告書を提出しないと市営住宅の入居、保育園の入園、金融機関への提出などに必要な所得（課税・非課税）証明書が発行できない場合がありますのでご注意ください。

### 税理士による ～無料税務相談所開設～

場所：熱海市役所  
4階 AB 会議室  
日時：2月16日(木)  
～2月29日(水)  
午前9時30分～正午  
午後1時～4時

### 今月の俳句・短歌

（熱海俳句人協会・熱海歌人協会）

めぐすまで健やかであれ受験の子

矢田 左奇（紅葉ガ丘町）

春立つや掌に置いてみる日のかけら

尾形 静枝（相ノ原町）

立春や笑ひはじめる空と海

宮内 艶子（湯河原）

わが齢と

共に生きたる樹もあらむ

風立ち騒ぐ子恋の森は

末岡 妙子（伊豆山）

日常が

当たり前じゃないと思ひ知る

生かされし意味問いし去年なり

滝川 マリ（上宿町）

カレンダー

残りし一枚いさぎよく

破れば佳き日が待っているかな

丹羽多加子（伊豆山）

# INFORMATION

## 募集

### 交通指導員を募集しています

防災室 ☎0557(86)6445

あなたも街頭に立って子どもたちの登下校を見守りませんか？

交通指導員とは、子どもの登下校時間帯における街頭指導を日常的に行っているほか、各種観光行事での交通整理、交通安全関連イベントなどにボランティア精神で取り組んでいる人たちです。

「子どもを交通事故から守りたい」という健康で熱意のある人のご応募をお待ちしています。

## 公売

### 電話加入権の合同公売

B:100-120-091

熱海財務事務所 ☎0557(82)9064

日時：2月15日(水)午前10時

場所：静岡県熱海総合庁舎 2階会議室

参加方法：お問い合わせの上、ご来場ください。

## 商工

### 熱海市中小企業経営安定資金利子補給金

商工室 ☎0557(86)6204

中小企業者が売上高の減少などにより熱海市の認定を受けて、静岡県信用保証協会の融資制度等を利用して、金融機関から融資を受けた場合は、一定の条件で支払利子の一部が補給される場合があります。融資の契約書など対象融資

のわかる書類を用意して、商工室へご相談ください。

条件：市税など完納している事等

期間：融資日より2年間または3年間（24回または36回）

※詳細はお問い合わせください。

## 教室

### 初級陶芸教室受講者募集

自然の家 ☎0557(83)5301

開講クラス：①第1・3火曜日②第2・4水曜日③第2・4木曜日④第2・4土曜日(月2回)

開講期間：3月～7月

定員：各クラス12人(先着順)

受講費：5,000円(制作時に粘土焼成代金として、作品重量100gにつき240円かかります。)

申込期間：2月5日(日)～14日(火)

場所：姫の沢公園内 第二陶芸センター

申込方法：電話または窓口でお申し込みください(受付時間 午前9時～午後4時)

## 募集

### 第62回静岡県勤労者総合美術展出品作品募集

静岡県勤労者福祉協議会 ☎054(221)6241

募集作品：絵画(油絵・水彩画・版画・日本画・水墨画等)、書、写真、手工芸品など

応募資格：県内で働く人ならどなたでも(指導的立場の人を除く)

募集期間：2月27日(月)～3月16日(金)

展示会場：グランシップ展示ギャラリー(JR東静岡駅東側)

※詳細はお問い合わせください。

## 講座

### 国際医療福祉大学熱海病院第19回公開講座

国際医療福祉大学熱海病院 ☎0557(81)9171

テーマ：脳卒中の予防と治療

日時：3月4日(日)

午後1時～4時30分

場所：国際医療福祉大学熱海病院(地下1階大会議室)

講師：当院脳卒中・神経センターの医師・看護師・栄養士など

その他：メディカルチェックを無料で実施。当日は熱海駅より送迎バスを運行します。

※詳細はお問い合わせください。

## 売却

### 国有地売却のお知らせ

東海財務局沼津出張所売却担当 ☎055(933)5800

熱海市内に所在する国有地の売却を予定しています。

公示日：1月20日(金)

売却方法：一般競争入札

入札受付期間：2月9日(木)～15日(水)

物件情報：「東海国有地売却情報」で検索！詳細はお問い合わせください。

## 11月の統計情報

11月の主要生活物資価格調査表 (単位：円)

品名	規格	市平均	前月差	県平均
米	国産こしひかり 5kg	2,255	254	2,041
みそ	1kg袋入り	261	-20	288
砂糖	上白1kg袋入り	199	0	193
しょうゆ	こいくち特級1㍓	278	-2	256
食用油	キャノーラ油1kg	396	38	331
鶏卵	Lサイズ10個	198	4	194
ガソリン	レギュラー 1㍓	147	-4	142
家庭用灯油	18㍓ (店頭渡し)	1,749	-13	1,583

県平均値を100とした熱海市の主要生活物資物価指数は106.3です。

※価格は税込みの価格です。

市民相談係 ☎0557(86)6201

### 11月のごみ量 環境センター ☎0557(82)1153

可燃ごみ 約1,603トン ★人口1人1日排出量★  
 その他 約388トン 熱海市 約1,676㍓  
 合計 約1,991トン 全国 約994㍓  
 (対前年比102.0%) 全国は21年度平均データ

### 11月末日の人口

人口 39,604人  
 男 17,980人  
 女 21,624人  
 世帯数 21,324世帯  
 人口前月比 -10人

市民室 ☎0557(86)6254

### メールマガジン購読



<http://www.city.atami.shizuoka.jp/mailmagazine/>

# お知らせ

**控除** 障害者控除対象者認定書の発行について  
B:100-120-089  
高齢者福祉室 ☎0557(86)6337

身体障害者手帳などを持っていない人でも、障害者控除対象者と認定された場合、所得税の確定申告、市・県民税の申告時に障害者控除の対象となります。

**対象**：平成23年12月末現在65歳以上の人で、要介護認定を受けていた人などのうち、常に寝たきりの状態などにある場合や、障害者手帳などの交付基準に準ずると認められる人。ただし、要介護認定を受けていても、必ずしも障害者控除の対象となるものではありません。

**申請方法**：介護保険室で申請用紙に必要な事項を記入し、高齢者福祉室に提出してください。

**料理** 男性料理教室参加者募集  
健康づくり室 ☎0557(86)6294

おいしいイカメンチを作って、一緒に交流会をしましょう。

**日時**：3月2日(金)

午前10時～午後2時

**場所**：いきいきプラザ4階

**内容**：調理実習、ランチ交流会

**参加費**：800円

**定員**：30人

**持ち物**：エプロン、三角巾（バンダナ）、手ふきタオル

**申込期限**：2月23日(木)

**申込方法**：電話または窓口でお申し込みください。

**料理** お菓子づくり教室参加者募集  
健康づくり室 ☎0557(86)6294

お子さんのためにおやつを手作りませんか？

**日時**：2月27日(月)

午前10時～12時30分

**場所**：いきいきプラザ4階

**内容**：調理実習「カスタードDEパンケーキ」



**参加費**：500円  
**持ち物**：エプロン、三角巾（バンダナ）、手ふきタオル  
**定員**：30人

**申込期限**：2月17日(金)

**申込方法**：電話または窓口でお申し込みください。

※託児はしておりませんので、小さなお子さんを連れての参加はご遠慮ください。

**募集** 県消費生活モニターの募集  
市民相談係 ☎0557(86)6201

平成24年度静岡県消費生活モニター（兼食品表示ウォッチャー）を100人募集します。

**任期**：4月1日から1年間（1年間継続して活動できる人）

**応募資格**：4月1日時点で県内在住の満20歳以上の人

**募集期限**：1月31日(火)

**応募先**：静岡県暮らし・環境部県民生活課 ☎054(221)2175

※詳細はお問い合わせください。

**講演** 消費生活講演会開催  
市民相談係 ☎0557(86)6201

消費生活に必要な知識の向上を図るため、講演会を開催します。

**日時**：2月9日(木)

午後1時30分～3時

**場所**：いきいきプラザ7階

**演題**：公証制度について（遺言・任意後見を中心として）

**講師**：沼津公証人合同役場

公証人 小黒和明氏

**講演** 認知症講演会のお知らせ  
介護保険室 ☎0557(86)6283

**テーマ**：地域の底力！認知症の早期発見に向けてできることを考えよう。

**開催日**：2月2日(木)

**場所**：①起雲閣音楽サロン（午前10時）②南熱海マリンホール2F中ホール（午後2時）

**講師**：清心会 藤沢病院 清水良江 外来看護師長、沖野綾子 精神保健福祉士

**定員**：各会場100人（先着順）  
**申込**：1月25日(水)午前9時以降、電話でお申し込みください。

**講演** 心の健康づくり講演会  
「聞いてみよう うつ病のこと」  
健康づくり室 ☎0557(86)6292

うつ病の理解と関わり方を深めるため、講演会を開催します。あなたの周りにも悩みを抱えた人がいます。ここに寄り添うためのメッセージがきっと見つかります。ぜひご参加ください。

**日時**：2月16日(木)

午後2時～3時30分

**場所**：起雲閣2階ギャラリー



**講師**：心理カウンセリングオフィス 想月代表 山本麗子氏

**文化** 第41回逍遙忌記念祭  
B:100-120-090  
文化交流室 ☎0557(86)6233

坪内逍遙先生の功績を称えるとともに、熱海の発展に力を注いだことに感謝し遺徳を偲ぶために式典と記念行事を開催します。

**日時**：2月28日(火)

午後1時30分～3時30分

**場所**：起雲閣 音楽サロン

**式典**：市長、市議会議長など逍遙先生への「お慕いの言葉」の奉読、熱海市歌の斉唱ほか

**記念行事**：①記念講演「写真で綴る熱海と逍遙」②記念上演 逍遙先生に捧げる逍遙作品舞踊「新曲浦島」

**その他**：逍遙忌記念祭終了後、海蔵寺にて墓参をします。

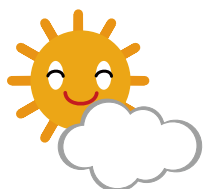

## ともだちつくり にこにこクラブ

子育て中のお父さん、お母さん！お子さんといっしょに参加してみませんか。就学前の子育て世代の親子が参加し活動しています。

### 子育て支援センター中央保育園

**活動内容：**月に1～2回、いきいきプラザ集検ホールや図書館で季節を取り入れた遊びをしています。集検ホールでは、主に体を使った遊びを、図書館では製作を取り入れた遊びをしています。また、中央保育園では月1回「なかよしランド」を開催し、おもちゃで楽しく遊んだり、給食試食会（年6回）なども行っています。そのほか、サークル支援として各地（熱海、伊豆山、泉）へ出張保育に行っています。

**先生から：**遊びに来たら楽しかった、面白かったと思って帰ってもらうこと、来た人が笑顔でにこにこしていることを目指しています。お母さんが笑顔になると、子育てにも余裕ができて、子どもに笑顔で接することができる気がするからです。昔と今ではお母さんも子どもたちも変わってきていると思います。お母さんや子どもと心を寄り添うところから始めることによって、お母さんたちのニーズを知り、ニーズに合わせた内容にして、お母さんたちにリフレッシュして帰ってもらいたいと思っています。

**参加者から：**生演奏や劇などを見られていいと思います。家にいるとじっとしていない子ども、ここに来ると引きつけられるものがあるみたいで見入っています。同世代のお子さんが多いのもいいと思います。



クリスマス会でサンタさんからプレゼント

#### 今後の予定

- 1/12(木) みんなであそびましょう・お正月あそびを楽しもう
- 1/24(火) なかよしランド・自由あそび・給食試食会
- 1/31(火) おえかきあそび
- 2/14(火) みんなであそびましょう・みんな大きくなったね
- 2/21(火) なかよしランド・自由あそび
- 2/28(火) 粘土で遊ぼう

お問い合わせ

熱海子育て支援センター中央保育園 ☎0557(85)5555

## 図書館へ行こう！

熱海市立図書館

（熱海市上宿町14-20 ☎0557(86)6591  
休館日・ブックバスの予定は15ページを  
ご覧ください。）

お勧めの新刊

〔花明かり〕

一般書

山本一カ／祥伝社



山本一カの魅力が満載の真骨頂シリーズ第3弾。二人の若い駕籠かきが深川を舞台に走り回る痛快青春記です。自分の死期を自覚した女の終の夢であった花見を実現させようとする「花明かり」、老舗生花問屋の女将に胸を焦がす駕籠かきとその相棒との友情を描く「菖蒲の湯」。スピード感溢れる展開と爽やかな読後感が魅力の本格時代小説です。

〔くまさんのまほうのえんぴつ〕 児童書

アンソニー・ブラウンとこどもたち  
/BL出版



むかし、あるところに魔法の鉛筆を持ったくまさんがいました。こまったことにおつかると、この鉛筆をつかって絵をかき、きりぬけていたのです。みんなで助け合いながら明るい未来をつくろうという、前向きなメッセージが伝わってくる作品です。作家と子どもたちがつくった斬新なコラボ絵本。

# 2月 February

## マークの説明

### ■施設休館日

- ☒ 図書館休館日 ☎0557(86)6591
- ☒ 起雲閣休館日 ☎0557(86)3101
- ☒ マリンスパ休館日 ☎0557(86)2020

### ■市民相談 市民相談室 ☎0557(86)6073

- 行 行政相談 13:00～15:00
- 法 法律相談(予約制) 13:00～16:00
- 消 消費生活相談 13:00～16:00
- 建 建築相談(予約制) 13:00～16:00
- 人 人権よろず相談 13:00～16:00
- 交 交通事故相談(予約制) 10:00～15:00

### ■福祉関係相談 福祉センター ☎0557(86)6335

- 身 身体障害者相談会 9:30～11:30
- 知 知的障害者相談会 10:30～12:00
- 心 精神障害者憩いの場「ぷらむ」 13:00～16:00
- 障 障害者就労支援相談 10:30～12:00
- 何 身体障害者「何でも相談」 13:00～15:00
- 精 精神障害者相談会 10:30～12:00

### ■福祉関係相談

- 熱海健康福祉センター ☎0557(82)9120
- 心 こころの健康相談(予約制) 13:30～15:00

### ■乳幼児相談 いきいきプラザ ☎0557(86)6294

乳幼児相談 9:30～11:30

## 2月のブックバスかもめ号

実施日	ステーション	時間	
7日(火)	網代小学校	13:15～14:15	
21日(火)	大縄公園	14:45～15:30	
1日(水)	海光園	13:00～13:30	
	スルガケアサービス	13:45～14:15	
	15日(水)	上多賀会館	14:30～15:00
2日(木)	多賀小学校	15:15～16:00	
	16日(木)	泉小中学校	13:00～13:35
3日(金)	17日(金)	泉支所	13:50～14:20
	伊豆山小学校	15:10～16:00	
	伊豆山中央バス停横	10:00～10:30	
	マルコシ酒店横駐車場	10:45～11:15	
7日(金)	七尾団地集会場	13:15～13:45	
	伊豆海の郷前	14:00～14:45	
	伊豆山小学校	15:00～16:00	
8日(水)	22日(水)	ひばりヶ丘団地下駐車場	10:30～11:20
	相の原団地バス停上駐車場	13:30～14:00	
	緑ガ丘公園	14:20～14:50	
	第一小学校体育館横駐車場	15:10～16:00	

- ◇市役所(代表) ☎0557(86)6000
- ◇南熱海支所 ☎0557(68)2151
- ◇泉支所 ☎0465(62)2335
- ◇伊豆山出張所 ☎0557(80)2427
- ◇エコプラント姫の沢 ☎0557(82)1153
- ◇火葬場 ☎0557(81)2473
- ◇南熱海マリナーズ ☎0557(68)4778

### ■火災・救急テレホンサービス ☎0557(81)9911

(火災情報・救急当番医)

### ■ふれあい電話相談 ☎0557(81)8080

(学校・家庭・心の問題など)

	各種相談日	施設休館日
1(水)	行 梅まつり(熱海梅園) 8:30～16:00※3/4まで 糸川桜まつり(糸川遊歩道) ※12日まで	
2(木)	法 ●製本教室(図書館) 9:30～15:00	☒☒
3(金)		
4(土)	心 ●おはなし会(図書館) 14:30～15:00	
5(日)		
6(月)	消身	☒☒
7(火)	乳 ●7～8カ月児相談(いきいきプラザ) 13:00～15:00	
8(水)	心 ●エコバッグ講習会(いきいきプラザ) 10:00～12:00 ●両親学級②(いきいきプラザ) 10:00～14:00	
9(木)	法 湯前神社春季例大祭(湯前神社) ※10日まで ●製本教室(図書館) 9:30～15:00 ●2歳児歯科健診(いきいきプラザ) 13:00～14:00 ●消費生活講演会(いきいきプラザ) 13:30～15:00	☒☒
10(金)	カーナイデー ながはま特設市(長浜海浜公園) 9:00～15:00※13日まで ●にこにこサロン(親子ふれあいサロン) 10:30～11:00	
11(土)	建国記念の日 ●朗読会(図書館) 13:30～14:10	
12(日)	日曜朝市(渚小公園) 7:00～11:00	
13(月)	消人 知	☒☒
14(火)	●熱海子育て支援センター「あそびましよう」(いきいきプラザ) 10:00～11:30	
15(水)	行 ●すこやか健康診査(いきいきプラザ) 13:00～14:00	
16(木)	●エイズ検査・肝炎検査※予約制(熱海保健所) 9:00～11:15 ●製本教室(図書館) 9:30～15:00	☒☒
17(金)	精 ●ぴよぴよ教室(いきいきプラザ) 10:00～12:00	
18(土)	●おはなし会(図書館) 14:30～15:00	
19(日)	障	
20(月)	消 カーナイデー	☒☒
21(火)	乳建	
22(水)	●両親学級③(いきいきプラザ) 13:30～16:00	
23(木)	法 ●2歳6カ月児歯科相談(いきいきプラザ) 9:30～10:30 ●製本教室(図書館) 9:30～15:00	☒☒
24(金)	●にこにこサロン「子どもの救急法について」(親子ふれあいサロン) 10:30～11:00	☒☒
25(土)		
26(日)	日曜朝市(渚小公園) 7:00～11:00	
27(月)	消人 障 何	☒☒
28(火)	第41回坪内逍遙忌記念祭(起雲閣) 13:30～15:30 ●南熱海子育て支援センター「リズムあそびと子育て講演会」(多賀保育園) 10:00～12:00	
29(水)		

■□は各種相談会の開催日です。また、☒☒は施設の休館日です。相談会の種類、時間、場所および休館施設名は頁左側の「マークの説明」をご参照ください。

# 市民便利帳と電話帳が1つに

本市とNTT番号情報は、静岡県内初の試みとして、「熱海市市民便利帳」と「タウンページ & ハローページ（発行：NTT西日本）」を1つにした“市民便利帳と電話帳の合冊版”を作りました。

転入者向けに配布していた市民便利帳をリニューアルし行政情報から企業の電話番号まで多くの情報がこの1冊で分かる内容になっています。



## 配布方法

1月中旬から市内全域のご家庭や事業所へポストイン（ポストへの投函）します。

2月以降お手元に届かない場合はタウンページセンタ【0120-506309 午前9時～午後5時（定休日：土・日・祝日）】へお電話ください。

## 古い電話帳の回収

不要になった電話帳は、お手数ですが、市役所市民ロビーなどに設置の回収ボックスまたは資源回収へお出しいただくか、上記タウンページセンタへお電話ください。

※市民ロビー以外の回収場所：泉支所、南熱海支所、福祉センター、図書館

# 1月中旬から配布

問い合わせ ■ 熱海市役所総務課広報広聴室 ☎0557(86)6070

## 納期のお知らせ

### 1月31日(火)

- 市民税・県民税 第4期
  - 別荘等所有税 第4期
  - 国民健康保険税 第7期  
【収納課】0557(86)6163
  - 後期高齢者医療保険料 第6期  
【保険年金室】0557(86)6257
- 納付には、便利な口座振替をご利用ください。

下記の部分はお店・企業の広告枠です。



救急/労災指定病院

## 熱海所記念病院

受付時間：8:30～12:00/13:30～16:30  
休診日：日曜祝日/土曜午後

診療科目  
内科・内科(消化器)・内科(循環器)・内科(呼吸器)・内科(糖尿病)・内科(血液)・神経内科・小児科・外科・外科(消化器)・外科(乳腺)・呼吸器外科・整形外科・脳神経外科・麻酔科・皮膚科・泌尿器科・ペインクリニック外科・リハビリテーション科

当院は静岡県唯一の『ガンマナイフ・パーフェクション』設置施設です。

ガンマナイフ 熱海 検索

正面駐車場83台駐車可能/熱海駅～病院間 送迎バス有

〒413-0022 静岡県熱海市昭和町20-20  
TEL:0557-82-3000 FAX:0557-81-0362



熱海市ホームページ <http://www.city.atami.shizuoka.jp/> 広報あたまラジオ放送 F M熱海湯河原 79.6MHz

広報あたまは再生紙を使用しています。

発行：熱海市／編集：総務課広報広聴室／〒413-8550 熱海市中央町1-1 ☎0557(86)6070 ✉ [koho@city.atami.shizuoka.jp](mailto:koho@city.atami.shizuoka.jp)